





ENCUESTAS GANADERAS

RESULTADOS 2006

Índice:

| | | |
|---------------------------------|----|---|
| Introducción y base legal | 3 | |
| Ganado Bovino | 7 |  |
| Ganado Ovino | 23 |  |
| Ganado Caprino | 33 |  |
| Ganado Porcino | 41 |  |



MINISTERIO
DE AGRICULTURA, PESCA
Y ALIMENTACIÓN

SUBSECRETARÍA

SECRETARÍA GENERAL TÉCNICA
Subdirección General de Estadísticas
Agroalimentarias

ENCUESTAS GANADERAS 2006

**Subdirección General de
Estadísticas Agroalimentarias**

Secretaría General Técnica

ÍNDICE

Introducción

1.- Ganado bovino

- 1.0- Información general y contexto
- 1.1- Realización
- 1.2- Evolución del censo nacional
- 1.3-Análisis provincial del censo a junio y diciembre de 2006
- 1.4- Análisis autonómico del censo a junio y diciembre de 2006
- 1.5- Marco comunitario

2.- Ganado ovino

- 2.0- Información general y contexto
- 2.1- Realización
- 2.2- Evolución del censo nacional
- 2.3-Análisis provincial del censo diciembre de 2006
- 2.4- Análisis autonómico del censo a diciembre de 2006
- 2.5- Marco comunitario

3.- Ganado caprino

- 3.0- Información general y contexto
- 3.1- Realización
- 3.2- Evolución del censo nacional
- 3.3-Análisis provincial del censo diciembre de 2006
- 3.4- Análisis autonómico del censo a diciembre de 2006
- 3.5- Marco comunitario

4.- Ganado porcino

- 4.0- Información general y contexto
- 4.1- Realización
- 4.2- Evolución del censo nacional
- 4.3- Análisis provincial del censo de 2006
- 4.4- Análisis autonómico del censo de 2006
- 4.5- Marco comunitario
- 4.6- Ganado porcino extensivo

INTRODUCCIÓN

1.- JUSTIFICACIÓN Y OBJETIVOS

A fin de garantizar la gestión de la Política Agraria Común (P.A.C.), los Estados Miembros de la Unión Europea deben poner regularmente a disposición de la Comisión Europea datos sobre la evolución de los censos ganaderos de bovino, ovino, caprino y porcino.

El sector agrario posee en la actualidad en nuestro país y en la Europa de los 27 una importancia capital para la vertebración territorial, el desarrollo económico sostenible, la protección del medio ambiente y la preservación de la vida rural. Todo ello obliga a gobiernos y administraciones a desarrollar medidas de política agraria que permitan su correcta ordenación y funcionamiento. Para que dichas medidas sean justas, eficaces y eficientes en la consecución de sus fines, deben estar basadas en una perfecta caracterización de la realidad del propio sector.

Las operaciones estadísticas desempeñan un papel crucial en la consecución de dicho propósito. Dentro de estas operaciones, las encuestas ganaderas recogen de manera objetiva los censos de las principales especies zootécnicas, permitiendo describir su evolución y servir de punto de partida para establecer medidas a aplicar sobre éstas y valorar su impacto.

Si bien la organización de las encuestas y la recogida y tratamiento de los datos son competencia de los Estados Miembros, la Comisión ha de garantizar la coordinación y armonización de la información estadística a escala europea y velar por la aplicación de las metodologías armonizadas necesarias para la gestión de la P.A.C. (Política Agraria Común).

En las referidas metodologías se establecen los elementos básicos para el diseño de las encuestas: errores de muestreo, niveles de confianza, número y amplitud de los estratos de tamaño, definición de categorías de animales y subdivisiones territoriales.

Este documento de Encuestas Ganaderas 2006 recoge los efectivos ganaderos de bovino, ovino, caprino, porcino del conjunto de España y todas nuestras provincias y comunidades autónomas, así como del resto de miembros de la UE.

2.- BASE LEGAL

Los textos legislativos de referencia en vigor, respecto a encuestas consisten en una Directiva del Consejo y una Decisión de la Comisión.

| CENSO | DIRECTIVA | FECHA | DECISIÓN | FECHA |
|-----------------|-----------|---------------|-------------|-----------------|
| BOVINO | 93/24/CEE | 1º JUNIO 1993 | 2004/761/CE | 26 octubre 2004 |
| OVINO Y CAPRINO | 93/25/CEE | 1º JUNIO 1993 | 2004/747/CE | 26 octubre 2004 |
| PORCINO | 93/23/CEE | 1º JUNIO 1993 | 2004/760/CE | 26 octubre 2004 |

Dichos textos legislativos establecen además las condiciones técnicas de elaboración de las encuestas. Además, la realización de las encuestas ganaderas, para la determinación de los efectivos de ganado, y los requerimientos sobre producción y destino de la leche en las explotaciones productoras, está establecida en el Plan Estadístico del Ministerio de Agricultura Pesca y Alimentación (MAPA) (R.D. 265/1985), el Plan Estadístico Nacional 2005-2008 y la normativa de la Unión Europea correspondiente (Directivas 96/16, 93/23, 93/24 y 93/25 del Consejo y disposiciones complementarias).

Tales determinaciones deben realizarse mediante encuesta, de carácter exhaustivo o muestral, a las explotaciones de estas especies. En el caso de efectuar una encuesta por muestreo, el error por muestreo no puede superar en cada especie el 2% del número total de animales con un intervalo de confianza de 68% para cada estado. En el caso de España, como viene ocurriendo desde su implantación, las encuestas de 2006 se han realizado por muestreo debido al número de las explotaciones.

Existe una única salvedad denominada “Principio Agriflex”. El Principio Agriflex supone que en caso de que un sector determinado de la producción agraria sea marginal en un país o región, es posible reducir el número de datos a transmitir a la Comisión Europea. En lo que se refiere a las encuestas ganaderas, éstas no se realizan a una especie concreta en las regiones en las que el número de efectivos de la misma es inferior al 1% de los efectivos totales del Estado o cuando su producción sea inferior al 5% de la producción Final Agraria de la región. Se aplica este principio a las siguientes Comunidades Autónomas:

- Encuestas de bovino: Comunidad Valenciana, Región de Murcia y Canarias
- Encuesta de ovino-caprino: Galicia, Principado de Asturias y Cantabria.
- Encuesta de Porcino: Principado de Asturias, Cantabria, País Vasco, Madrid y Canarias

Para la determinación de la muestra de explotaciones de cada una de las encuestas, se han utilizado los directorios de explotaciones ganaderas correspondientes con la última actualización disponible. El diseño de la muestra se ha realizado atendiendo a una doble estratificación, según la orientación productiva de la explotación (estratificación por tipología) y según la dimensión (estratificación por tamaño).

La obtención de la información de base ha sido realizada mediante la identificación exacta de las explotaciones seleccionadas en la muestra y entrevista a los titulares o responsables de las mismas para la determinación de los correspondientes datos.

Para la obtención de los resultados se han tenido en cuenta tanto los estimadores estadísticos que se deducen de las muestras seleccionadas como las incidencias habidas en el desarrollo del trabajo de campo.

Estas encuestas se han realizado por la Subdirección General de Estadísticas Agroalimentarias del Ministerio de Agricultura, Pesca y Alimentación (MAPA) con la colaboración de las unidades correspondientes de las Comunidades Autónomas (CC.AA), en el marco de los convenios de colaboración vigentes.

Más información sobre la metodología y realización de estas encuestas se puede obtener en los números [8-9/1992, 7/1993, 2/1994, 1-2/1995 y 11/1995 del Boletín Mensual de Estadística.](#)

1. GANADO BOVINO

1.0.- Información general y contexto

El sector bovino nacional, en su doble aptitud cárnica y lechera, ha constituido históricamente uno de los pilares de la ganadería nacional, estando además íntimamente ligado al tejido social del medio rural.

La tendencia vivida en los últimos años, ha supuesto un decidido impulso al sector, tanto desde el punto de vista cuantitativo como cualitativo, lo cual se ha acompañado de una progresiva profesionalización de los ganaderos, aun cuando en detrimento de su número, y de una constante diferenciación en su orientación productiva.

La capacidad del ganado bovino de aprovechar recursos pastables aportando carne, leche, cuero y trabajo ha sido aprovechada por el ser humano desde los albores de la humanidad. Así, todavía en el mundo actual y en nuestro país coexisten sistemas de producción tradicionales basados en el empleo de razas autóctonas adaptadas al medio con modernas formas de producción intensiva con las más avanzadas tecnologías, difundidas por todo el planeta.

El censo actual de ganado bovino se sitúa en 6.184.092 animales, sobre una cifra aproximada de 1300 millones de reses a nivel mundial. Con independencia de mayores o menores variaciones interanuales en los distintos EE.MM., nuestra cabaña vacuna sitúa tradicionalmente a España como tercer país de la UE-25 –emparejado con Italia y por encima de Irlanda y Polonia- en número de bovinos. En España la carne y el ganado bovino suponen aproximadamente un 18,8% de la Producción Final Ganadera (PFG), es decir, un 7,1 % de la Producción Final Agraria (PFA), valor al que hay que añadir el de los productos que del bovino se obtienen, destacando la leche con un 6,5% de la P.F.A., según la estimación realizada en enero de 2007 por la Subdirección General de Estadísticas Agroalimentarias del MAPA sobre la Evolución de las Macromagnitudes Agrarias del año 2006. El consumo de carne de vacuno y de leche líquida en los hogares españoles se situó según datos del MAPA ([La Alimentación en España 2006](#)) en los 10,2 y 103,0 Kg./h/año respectivamente.

Tanto el número total de bovinos como su orientación zootécnica se encuentran influidos por gran número de factores. Dentro de los principales, y sin afán exhaustivo, podrían enmarcarse los siguientes:

- La entrada en vigor de la reforma de la PAC del 2003 en España el 1 de Enero del 2006.
- El impacto de la llegada en mayo de 2004 de 10 nuevos socios comunitarios a la Europa de los 15 –complementado con la adhesión en enero de 2007 de Bulgaria y Rumanía-, destacando algunos de ellos como importantes productores.
- La superación de la crisis de la BSE con una recuperación del consumo y de la confianza de los consumidores gracias en gran medida a una reacción legislativa sin precedentes en la higiene y la producción animal.

- La creciente importancia de las transacciones comerciales como de las relaciones internacionales que las promueven en un mundo globalizado, tanto de forma multilateral, en el seno de la Organización Mundial de Comercio, como bilateral, con los principales demandantes y productores del mundo.

Vacuno de Carne

El bovino de carne español es un sector heterogéneo, fruto de la diversidad de condiciones climáticas y orográficas en que se integra. Así, las zonas adhesadas del occidente español albergan el mayor número de reproductores de razas cárnicas, coexistiendo razas españolas con otras foráneas de especialización cárnica. La cornisa cantábrica y el norte de nuestro país, de orientación productiva lechera, generan gran cantidad de terneros mamonos para su posterior cebo, que se realiza en el resto de la península desligado de la tierra y en granjas próximas a los grandes centros de consumo. Finalmente, es de destacar la existencia de un numeroso catálogo de razas autóctonas, que por su valor ecológico, su vinculación al territorio y al paisaje y su capacidad para generar productos adaptados al mercado resultan destacables, cubriendo así los grandes pilares del desarrollo sostenible.

Además de los factores arriba indicados, son de especial trascendencia para el censo y la distribución del vacuno de carne los siguientes:

- La reforma de la organización común de mercado (OCM) de la carne de vacuno, con la introducción de elementos novedosos especialmente en el régimen de ayudas, como son la modulación (destino de parte de las ayudas de los estados miembros para el desarrollo rural o el fomento de productos de calidad), la condicionalidad (se supedita la percepción de las ayudas al cumplimiento de requisitos de salud pública, sanidad animal, bienestar animal y buenas prácticas ganaderas) y el desacoplamiento parcial o total del hecho productivo de algunas ayudas contempladas en el régimen de ayudas de la OCM.
- Las condicionantes al movimiento pecuario desde determinadas zonas debido a diversas enfermedades del ganado como lo fue por ejemplo recientemente la Lengua Azul.
- Las preferencias del consumidor en el consumo de la carne de vacuno entre otros productos.

Los principales retos a los que se enfrenta el sector nacional, son los siguientes:

- La progresiva recuperación de la confianza del consumidor, que redunde en un aumento de la demanda y de los precios asociados a un incremento de la calidad.
- El fomento de la producción de carnes de calidad certificada, de mayor valor económico.
- El aumento de cuotas de mercado de carne de vacuno tanto en el seno de la Unión Europea como en terceros países, dada nuestra posición de importadores netos de productos cárnicos.

- La protección de las cuotas de mercado ya alcanzadas frente a nuestros eventuales competidores, con especial referencia a las grandes potencias internacionales y a nuestros nuevos socios comunitarios.

Vacuno de Leche

Tradicionalmente situado en las zonas de grandes pastos naturales, cada vez adquieren mayor importancia núcleos interiores próximos a los grandes centros de consumo, apoyados en unos menores costos de producción (la alimentación fundamentalmente). A lo largo de los últimos años se ha experimentado un marcado descenso en el número de explotaciones, si bien acompañado de un progresivo aumento en el tamaño y cuota de producción, la profesionalización y la rentabilidad económica de las mismas.

El bovino de lechero español se sitúa principalmente en el norte peninsular, gracias a la abundancia de lluvias y por ello de recursos pastables. La producción de leche se realiza casi en su totalidad mediante el empleo de animales de la raza frisona, altamente seleccionados y especializados. Ello ha permitido aumentar enormemente los rendimientos productivos por individuo. La necesidad de adaptarse a un mercado basado en un sistema de cuotas de producción que ajusta la oferta a la demanda ha influido considerablemente en una disminución del número de animales dedicados a la producción lechera y la reconversión zootécnica del ganado hacia animales de aptitud cárnica de manera casi ininterrumpida desde la entrada de España en la UE.

El subsector lechero ha venido suponiendo en los últimos años alrededor del 17-18% de la PFG y del 6-7% de la P.F.A., (Fuente: MAPA) fuertemente condicionado desde nuestra adhesión a la hoy Unión Europea por el régimen de cuotas de producción aplicado al sector debido al carácter excedentario de la producción láctea en la UE., que limita la producción española a aproximadamente 6,0 millones de toneladas anuales, cuando nuestras necesidades de consumo totales superan notablemente esas cifras hasta llegar a los 9 millones de toneladas.

Dadas las características actuales, entre los más destacados y urgentes retos a los que ha de enfrentarse el sector, cabe destacar los siguientes:

-Su progresiva profesionalización, manteniendo y fomentando las explotaciones de mayor rentabilidad, contribuyendo así al aumento de la calidad de vida del medio rural.

-Una mayor vertebración y grado de asociacionismo en el sector, que le dote de un creciente peso específico. Ello debería acompañarse de una mayor implicación del sector productivo en el proceso de transformación, fomentando la obtención de productos de elaboración artesanal y eventualmente sujetos a distintas figuras o normas de protección que les confieran un mayor valor añadido, pues aún en la actualidad la principal producción es la leche líquida, de menor valor añadido y sigue existiendo un alto número de intermediarios en la cadena de comercialización.

1.1.- Realización

Cada año, España realiza dos encuestas sobre el censo de bovino, una en el mes de junio y otra en el mes de diciembre. Ambas encuestas se realizan por muestreo aleatorio estratificado; el error de muestreo no superará a nivel de estado el 1% del número total de bovinos, con un intervalo de confianza del 68%, y con número mínimo de 10 estratos de tamaño. La muestra resultante supera la cifra de 6.000 explotaciones.

1.2.- Evolución del Censo Nacional

Las siguientes tablas indican la evolución censal de la cabaña bovina nacional desde 1991 en los meses de junio y diciembre. Asimismo recoge al final la relación expresada en porcentaje entre el año 2006 y el anterior para junio y diciembre.

Tabla 1.2.1

| CENSO DE GANADO BOVINO EN JUNIO | | | | | | | | | | | | | |
|--|---------------------|---------------------|--------|---------|--------|---------------------------|-------------|--------|---------------|-------------------|--------|-----------|--|
| Efectivos en España en los últimos años (miles de animales) | | | | | | | | | | | | | |
| Años | Total ganado bovino | Menores de 12 meses | | | | De 12 a menos de 24 meses | | | | De 24 meses y mas | | | |
| | | Para sacrificio | Otros | | Machos | Hembras | | Machos | Novillas para | | Vacas | | |
| | | | Machos | Hembras | | Sacrificio | Reposi-cion | | Sacrificio | Reposi-cion | Ordeño | No ordeño | |
| 1.991 | 5.329 | 932 | 302 | 462 | 78 | 30 | 466 | 82 | 11 | 174 | 1.608 | 1.184 | |
| 1.992 | 5.119 | 1.093 | 161 | 370 | 65 | 22 | 416 | 70 | 7 | 164 | 1.512 | 1.239 | |
| 1.993 | 5.061 | 1.013 | 170 | 405 | 66 | 29 | 363 | 75 | 10 | 160 | 1.436 | 1.334 | |
| 1.994 | 5.217 | 1.109 | 156 | 424 | 72 | 35 | 399 | 74 | 9 | 150 | 1.375 | 1.414 | |
| 1.995 | 5.638 | 1.208 | 162 | 425 | 113 | 46 | 479 | 98 | 6 | 172 | 1.268 | 1.661 | |
| 1.996 | 5.966 | 1.258 | 209 | 513 | 114 | 47 | 529 | 111 | 12 | 206 | 1.334 | 1.633 | |
| 1.997 | 5.950 | 1.288 | 247 | 493 | 134 | 58 | 518 | 98 | 14 | 204 | 1.322 | 1.574 | |
| 1.998 | 6.250 | 1.437 | 247 | 547 | 127 | 43 | 521 | 97 | 12 | 170 | 1.283 | 1.766 | |
| 1.999 | 6.163 | 1.484 | 215 | 534 | 118 | 53 | 503 | 99 | 8 | 194 | 1.231 | 1.724 | |
| 2.000 | 6.029 | 1.297 | 234 | 501 | 153 | 75 | 508 | 92 | 19 | 188 | 1.157 | 1.805 | |
| 2.001 | 6.329 | 1.315 | 275 | 529 | 186 | 87 | 549 | 126 | 22 | 194 | 1.109 | 1.937 | |
| 2.002 | 6.549 | 1.497 | 270 | 489 | 168 | 81 | 546 | 122 | 15 | 245 | 1.189 | 1.927 | |
| 2.003 | 6.742 | 1.478 | 288 | 538 | 188 | 93 | 555 | 135 | 16 | 286 | 1.113 | 2.052 | |
| 2.004 | 6.527 | 1.514 | 262 | 476 | 182 | 98 | 521 | 129 | 32 | 278 | 1.070 | 1.965 | |
| 2.005 | 6.364 | 1.469 | 254 | 467 | 202 | 95 | 440 | 132 | 41 | 295 | 1.074 | 1.894 | |
| 2.006 | 6.410 | 1.302 | 325 | 540 | 210 | 112 | 502 | 170 | 56 | 306 | 982 | 1.905 | |
| % 06/05 | 0,7 | -11,4 | 27,8 | 15,5 | 4,0 | 17,6 | 14,0 | 29,0 | 36,2 | 3,7 | -8,6 | 0,6 | |

Tabla 1.2.2.

| CENSO DE GANADO BOVINO EN DICIEMBRE | | | | | | | | | | | | | |
|--|---------------------|---------------------|--------|---------|--------|---------------------------|-------------|--------|---------------|-------------------|--------|-----------|--|
| Efectivos en España en los últimos años (miles de animales) | | | | | | | | | | | | | |
| Años | Total ganado bovino | Menores de 12 meses | | | | De 12 a menos de 24 meses | | | | De 24 meses y mas | | | |
| | | Para sacrificio | Otros | | Machos | Hembras | | Machos | Novillas para | | Vacas | | |
| | | | Machos | Hembras | | Sacrificio | Reposi-cion | | Sacrificio | Reposi-cion | Ordeño | No ordeño | |
| 1.991 | 5.063 | 986 | 164 | 381 | 71 | 36 | 424 | 75 | 6 | 182 | 1.525 | 1.213 | |
| 1.992 | 4.975 | 1.012 | 131 | 341 | 58 | 30 | 379 | 76 | 5 | 166 | 1.454 | 1.323 | |
| 1.993 | 5.018 | 1.056 | 127 | 313 | 68 | 37 | 404 | 83 | 7 | 186 | 1.379 | 1.358 | |
| 1.994 | 5.248 | 1.112 | 138 | 368 | 72 | 33 | 430 | 86 | 9 | 183 | 1.338 | 1.479 | |
| 1.995 | 5.512 | 1.232 | 135 | 392 | 123 | 34 | 480 | 96 | 6 | 188 | 1.292 | 1.534 | |
| 1.996 | 5.925 | 1.250 | 165 | 511 | 136 | 37 | 502 | 106 | 7 | 229 | 1.290 | 1.692 | |
| 1.997 | 5.884 | 1.392 | 191 | 451 | 119 | 42 | 475 | 100 | 14 | 211 | 1.261 | 1.628 | |
| 1.998 | 5.951 | 1.395 | 166 | 444 | 118 | 53 | 526 | 95 | 9 | 206 | 1.280 | 1.659 | |
| 1.999 | 6.291 | 1.492 | 224 | 501 | 135 | 34 | 534 | 102 | 17 | 214 | 1.207 | 1.831 | |
| 2.000 | 6.164 | 1.483 | 193 | 418 | 133 | 52 | 538 | 109 | 9 | 208 | 1.141 | 1.880 | |
| 2.001 | 6.412 | 1.470 | 224 | 476 | 154 | 57 | 581 | 104 | 18 | 251 | 1.182 | 1.895 | |
| 2.002 | 6.477 | 1.476 | 232 | 473 | 157 | 67 | 524 | 120 | 22 | 281 | 1.154 | 1.971 | |
| 2.003 | 6.548 | 1.510 | 245 | 481 | 155 | 72 | 500 | 133 | 28 | 289 | 1.118 | 2.017 | |
| 2.004 | 6.652 | 1.550 | 240 | 466 | 207 | 118 | 488 | 132 | 52 | 350 | 1.055 | 1.994 | |
| 2.005 | 6.464 | 1.501 | 271 | 481 | 187 | 102 | 462 | 134 | 50 | 314 | 1.018 | 1.954 | |
| 2.006 | 6.184 | 1.475 | 275 | 484 | 183 | 116 | 454 | 124 | 38 | 260 | 942 | 1.832 | |
| %06/05 | -4,3 | -1,8 | 1,3 | 0,6 | -2,1 | 13,6 | -1,7 | -7,3 | -24,4 | -17,3 | -7,5 | -6,2 | |

Tal y como indican las tablas anteriores, el censo de ganado bovino ha experimentado un aumento un 1% en junio y disminuido un 4% en diciembre

respecto del año anterior. Sin embargo si atendemos a cada tipo de animal existen variaciones de todos los tipos, con incrementos y descensos más o menos bruscos y significativos, resultando destacado que las mismas categorías de animales tienen en ocasiones distinto patrón censal en junio que en diciembre.

En junio de 2006, respecto al año anterior aumentó en un 2% el censo de animales menores de un año y entre 12 y 24 meses de edad. Sin embargo, el grupo de animales de más de dos años se ha mantenido estable, con una ligerísima variación a la baja que no alcanza el 1%. No obstante, las variaciones observadas dentro de cada subgrupo vienen reflejadas en las correspondientes tablas.

En diciembre, aun cuando el censo total ha disminuido en un 4%, se registran ascensos de la cabaña en algunas categorías zootécnicas, como por ejemplo las hembras para sacrificio de entre 12 y 24 meses, o los animales menores de 1 año y no destinados a sacrificio.

Un análisis por separado de los dos censos (junio y diciembre) y la representación gráfica de su evolución, permiten estudiar su variación en el tiempo.

Gráfico 1.2.1

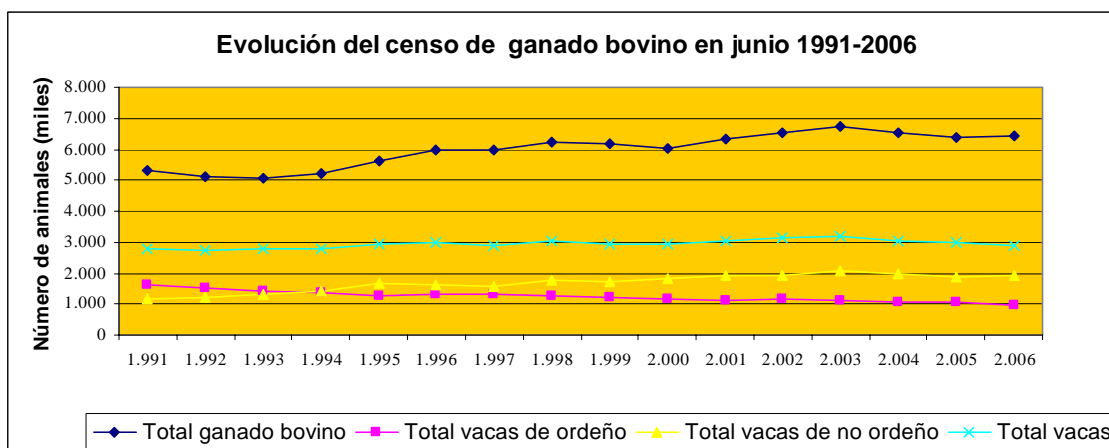

En junio de 2006 se observa un incremento del total de bovino, rompiendo así la tendencia bajista iniciada a partir de junio de 2004 y recuperando la tendencia general al alza desde 1991. Sin embargo, las vacas de ordeño descienden un notable 8,6%, mientras que el total de vacas decrece más suavemente (-2,7%), y se mantiene por debajo de las 3.000.000, como hasta el año anterior no sucedió desde el 2000.

Gráfico 1.2.2.

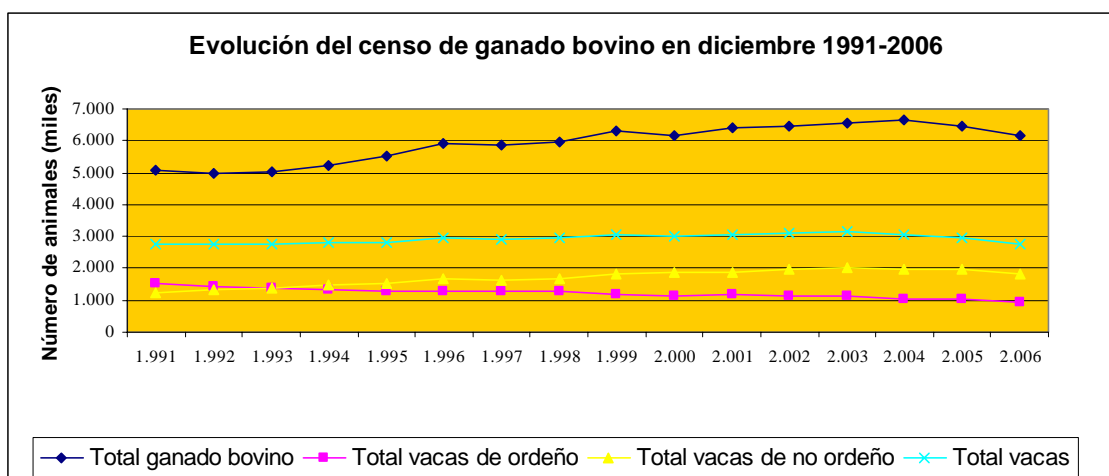

Según los datos de diciembre del 2006, el total de ganado bovino disminuyó en un -4,3% respecto a 2005, prolongando la tendencia decreciente iniciada en 2004. El total de vacas también se ve reducido en un 6,6% debido al descenso registrado tanto en las vacas de ordeño (7,5%) como en las de no ordeño (6,2%).

Analizando pormenorizadamente las encuestas de los meses de junio y diciembre de los últimos 7 años, no se observan en sendos valores notables diferencias atribuibles al mes de la encuesta (junio o diciembre) sino más bien a la tendencia general en que se encuentre el sector en ese momento. Tampoco se observan variaciones interanuales bruscas, sino que por el contrario las tendencias al alza o a la baja se desarrollan en periodos cuya duración es de varios años, y de forma muy suave y con bastante estabilidad. Podemos resumir que el total de ganado bovino se sitúa por encima de los 6.000.000 de reses, siendo el total de vacas de unos 3.000.000 de efectivos y las vacas de ordeño en torno al millón de ejemplares.

1.3.- Análisis Provincial del censo

Las siguientes tablas ([Tabla 1.3.1](#); [Tabla 1.3.2](#); [Tabla 1.3.3](#) y [Tabla 1.3.4](#)) muestran el censo nacional desglosado por provincias correspondientes a los meses de junio y diciembre, de acuerdo con la legislación vigente. Las tablas, dado lo exhaustivo de las mismas, no requieren explicación añadida alguna, si bien para su mejor interpretación se presentan junto a mapas en los que se resalta con mayor intensidad de color aquellas provincias que poseen mayor censo bovino.

| ENCUESTAS GANADERAS, 2006 | | | | | | | |
|---|------------------|------------------------------|----------------|----------------|------------------------------------|----------------|----------------|
| GANADO BOVINO | | | | | | | |
| Análisis provincial del censo de animales por tipos, JUNIO de 2006 (número de animales) | | | | | | | |
| Provincias y Comunidades Autónomas | Total | Animales menores de 12 meses | | | Animales de 12 a menos de 24 meses | | |
| | | Destinados a sacrificio | Otros | | Machos | Hembras para | |
| | | | Machos | Hembras | | Sacrificio | Reposición |
| Coruña (La) | 342.117 | 30.945 | 1.663 | 22.688 | 205 | 395 | 55.980 |
| Lugo | 422.132 | 38.796 | 410 | 27.659 | 284 | 132 | 70.855 |
| Orense | 57.350 | 21.944 | 51 | 1.154 | 1.379 | 499 | 5.108 |
| Pontevedra | 103.178 | 17.196 | 82 | 3.772 | 193 | 237 | 15.004 |
| GALICIA | 924.777 | 108.881 | 2.206 | 55.273 | 2.061 | 1.263 | 146.947 |
| P. DE ASTURIAS | 406.286 | 33.869 | 27.570 | 40.168 | 5.171 | 681 | 36.954 |
| CANTABRIA | 280.571 | 7.792 | 5.519 | 36.856 | 992 | 2.295 | 40.220 |
| Alava | 39.578 | 4.625 | 548 | 4.609 | 532 | 604 | 3.586 |
| Guipúzcoa | 63.585 | 12.245 | 1.878 | 6.655 | 1.874 | 1.452 | 4.598 |
| Vizcaya | 61.414 | 10.065 | 1.221 | 6.117 | 1.347 | 574 | 4.987 |
| PAIS VASCO | 164.577 | 26.935 | 3.647 | 17.381 | 3.753 | 2.630 | 13.171 |
| NAVARRA | 117.785 | 13.663 | 12.761 | 16.259 | 2.332 | 515 | 11.421 |
| LA RIOJA | 39.879 | 12.455 | 93 | 485 | 1.503 | 1.104 | 2.142 |
| Huesca | 173.645 | 111.386 | 8.492 | 3.565 | 11.475 | 3.877 | 4.057 |
| Teruel | 53.361 | 38.678 | 241 | 620 | 1.097 | 235 | 792 |
| Zaragoza | 49.983 | 26.890 | 370 | 1.908 | 5.317 | 5.256 | 1.563 |
| ARAGON | 276.989 | 176.954 | 9.103 | 6.093 | 17.889 | 9.368 | 6.412 |
| Barcelona | 183.979 | 121.801 | 99 | 8.581 | 28 | 0 | 8.673 |
| Girona | 126.187 | 52.487 | 77 | 9.352 | 71 | 192 | 11.009 |
| Lleida | 273.121 | 194.351 | 12 | 8.441 | 923 | 3.114 | 10.807 |
| Tarragona | 19.650 | 13.387 | 1.058 | 50 | 516 | 1.399 | 0 |
| CATALUÑA | 602.937 | 382.026 | 1.246 | 26.424 | 1.538 | 4.705 | 30.489 |
| BALEARES | 33.411 | 11.222 | 42 | 2.265 | 140 | 951 | 3.148 |
| Ávila | 226.460 | 20.363 | 18.424 | 17.814 | 14.276 | 12.155 | 13.806 |
| Burgos | 72.047 | 6.601 | 4.797 | 6.435 | 2.942 | 318 | 6.329 |
| León | 131.458 | 20.214 | 5.303 | 10.173 | 2.233 | 129 | 12.653 |
| Palencia | 64.044 | 7.751 | 3.084 | 6.891 | 1.293 | 418 | 7.531 |
| Salamanca | 563.169 | 87.044 | 44.547 | 47.550 | 35.044 | 15.948 | 33.297 |
| Segovia | 133.655 | 22.627 | 14.380 | 10.954 | 18.713 | 3.023 | 8.111 |
| Soria | 25.192 | 8.051 | 90 | 1.029 | 531 | 448 | 1.106 |
| Valladolid | 47.296 | 11.615 | 5.858 | 3.637 | 6.436 | 3.218 | 2.420 |
| Zamora | 96.366 | 16.336 | 9.059 | 12.641 | 1.968 | 3.400 | 8.483 |
| CASTILLA Y LEON | 1.363.080 | 201.827 | 105.892 | 116.327 | 83.600 | 39.758 | 93.601 |
| MADRID | 93.093 | 21.520 | 2.730 | 5.423 | 5.167 | 3.905 | 3.599 |
| Albacete | 13.111 | 1.999 | 355 | 856 | 1.077 | 432 | 637 |
| Ciudad Real | 111.559 | 36.876 | 502 | 798 | 438 | 159 | 7.394 |
| Cuenca | 3.849 | 1.272 | 370 | 192 | 252 | 249 | 126 |
| Guadalajara | 13.858 | 0 | 1.991 | 1.820 | 1.105 | 408 | 561 |
| Toledo | 207.401 | 18.141 | 33.555 | 52.590 | 14.688 | 16.358 | 8.803 |
| CASTILLA LA MANCHA | 349.778 | 58.288 | 36.773 | 56.256 | 17.560 | 17.606 | 17.521 |
| Alicante | 12.618 | 0 | 3.085 | 2.465 | 1.251 | 0 | 3.406 |
| Castellón | 25.550 | 0 | 4.474 | 4.570 | 888 | 0 | 1.432 |
| Valencia | 26.827 | 0 | 4.768 | 7.943 | 1.444 | 81 | 5.093 |
| C. VALENCIANA | 64.995 | 0 | 12.327 | 14.978 | 3.583 | 81 | 9.931 |
| R. DE MURCIA | 46.048 | 16.995 | 5.206 | 6.828 | 5.470 | 5.532 | 545 |
| Badajoz | 311.449 | 70.143 | 15.470 | 9.546 | 13.258 | 622 | 6.793 |
| Caceres | 504.908 | 115.214 | 26.589 | 13.872 | 28.147 | 1.003 | 12.977 |
| EXTREMADURA | 816.357 | 185.357 | 42.059 | 23.418 | 41.405 | 1.625 | 19.770 |
| Almería | 38.456 | 729 | 0 | 83 | 7 | 4 | 93 |
| Cádiz | 237.552 | 1.895 | 31.586 | 34.154 | 4.334 | 958 | 10.904 |
| Córdoba | 256.709 | 20.041 | 440 | 45.252 | 1.774 | 16.063 | 34.866 |
| Granada | 23.371 | 3.357 | 1.723 | 1.467 | 1.174 | 131 | 1.566 |
| Huelva | 84.856 | 10 | 11.635 | 11.624 | 1.731 | 81 | 4.217 |
| Jaén | 25.156 | 1.366 | 1.751 | 2.906 | 1.623 | 379 | 2.379 |
| Málaga | 13.357 | 1.149 | 908 | 838 | 713 | 140 | 671 |
| Sevilla | 132.354 | 13.433 | 8.832 | 16.998 | 5.195 | 2.097 | 10.409 |
| ANDALUCIA | 811.811 | 41.980 | 56.875 | 113.322 | 16.551 | 19.853 | 65.105 |
| Palmas (Las) | 10.981 | 1.076 | 772 | 1.197 | 445 | 108 | 709 |
| S. C. Tenerife | 6.786 | 1.177 | 633 | 766 | 356 | 175 | 197 |
| CANARIAS | 17.767 | 2.253 | 1.405 | 1.963 | 801 | 283 | 906 |
| ESPAÑA | 6.410.141 | 1.302.017 | 325.454 | 539.719 | 209.516 | 112.155 | 501.882 |

| ENCUESTAS GANADERAS, 2006 | | | | | | | | |
|---|----------------------------|-----------------|---------------|--------------|----------------|----------------|---------------|------------------|
| GANADO BOVINO | | | | | | | | |
| Análisis provincial del censo de animales por tipos, JUNIO de 2006 (número de animales) | | | | | | | | |
| Provincias y Comunidades Autónomas | Animales de dos o más años | | | | | | | |
| | Machos | Hembras | | | | Vacas | | |
| | | Para Sacrificio | Novillas | | Para no ordeño | De ordeño | | De no ordeño |
| | | | Frisonas | Otras razas | | Frisonas | Otras | |
| Coruña (La) | 1.128 | 0 | 9.253 | 345 | 2.316 | 165.068 | 2.440 | 49.691 |
| Lugo | 2.481 | 0 | 10.129 | 410 | 4.274 | 168.066 | 86 | 98.550 |
| Orense | 733 | 0 | 380 | 99 | 771 | 3.478 | 699 | 21.055 |
| Pontevedra | 723 | 72 | 1.956 | 31 | 1.496 | 46.753 | 1.569 | 14.094 |
| GALICIA | 5.065 | 72 | 21.718 | 885 | 8.857 | 383.365 | 4.794 | 183.390 |
| P. DE ASTURIAS | 8.769 | 328 | 0 | 127 | 13.687 | 98.899 | 1.433 | 138.630 |
| CANTABRIA | 2.423 | 1.744 | 6.024 | 75 | 13.487 | 80.307 | 1.221 | 81.616 |
| Alava | 650 | 81 | 805 | 12 | 1.825 | 5.605 | 271 | 15.825 |
| Guipúzcoa | 1.854 | 65 | 1.287 | 40 | 1.870 | 11.586 | 1.794 | 16.387 |
| Vizcaya | 1.954 | 86 | 1.108 | 36 | 2.415 | 10.224 | 867 | 20.416 |
| PAIS VASCO | 4.458 | 232 | 3.200 | 88 | 6.110 | 27.415 | 2.932 | 52.628 |
| NAVARRA | 1.819 | 590 | 3.174 | 0 | 3.067 | 22.759 | 583 | 28.842 |
| LA RIOJA | 889 | 1.054 | 205 | 1 | 880 | 1.917 | 15 | 17.136 |
| Huesca | 748 | 109 | 877 | 0 | 1.889 | 4.265 | 45 | 22.860 |
| Teruel | 1.179 | 0 | 38 | 15 | 1.527 | 348 | 0 | 8.591 |
| Zaragoza | 360 | 3 | 400 | 0 | 660 | 3.964 | 0 | 3.292 |
| ARAGON | 2.287 | 112 | 1.315 | 15 | 4.076 | 8.577 | 45 | 34.743 |
| Barcelona | 829 | 18 | 2.094 | 0 | 1.512 | 22.792 | 186 | 17.366 |
| Girona | 900 | 22 | 2.966 | 0 | 482 | 30.495 | 1.266 | 16.868 |
| Lleida | 921 | 53 | 1.869 | 0 | 1.586 | 26.878 | 399 | 23.767 |
| Tarragona | 388 | 0 | 85 | 746 | 515 | 238 | 0 | 1.268 |
| CATALUÑA | 3.038 | 93 | 7.014 | 746 | 4.095 | 80.403 | 1.851 | 59.269 |
| BALEARES | 304 | 28 | 775 | 364 | 51 | 10.923 | 1.308 | 1.890 |
| Ávila | 3.841 | 1.550 | 2.736 | 774 | 9.368 | 12.811 | 593 | 97.949 |
| Burgos | 1.032 | 456 | 339 | 23 | 2.104 | 10.674 | 1.008 | 28.989 |
| León | 2.946 | 1.677 | 2.558 | 1.244 | 2.528 | 27.634 | 10.059 | 32.107 |
| Palencia | 543 | 62 | 626 | 208 | 1.810 | 17.198 | 465 | 16.164 |
| Salamanca | 19.140 | 19.491 | 1.370 | 504 | 22.870 | 8.737 | 548 | 227.079 |
| Segovia | 2.883 | 688 | 978 | 63 | 1.835 | 15.444 | 1.699 | 32.257 |
| Soria | 373 | 26 | 116 | 1 | 794 | 547 | 62 | 12.018 |
| Valladolid | 263 | 369 | 835 | 0 | 318 | 8.797 | 2 | 3.528 |
| Zamora | 1.474 | 2.034 | 3.474 | 66 | 10.442 | 10.399 | 1.152 | 15.438 |
| CASTILLA Y LEON | 32.478 | 26.354 | 13.336 | 2.883 | 52.122 | 113.156 | 15.586 | 466.160 |
| MADRID | 4.442 | 242 | 875 | 0 | 2.653 | 7.586 | 924 | 34.027 |
| Albacete | 1.253 | 365 | 139 | 37 | 513 | 2.790 | 1 | 2.657 |
| Ciudad Real | 2.225 | 60 | 273 | 10 | 1.941 | 4.382 | 0 | 56.501 |
| Cuenca | 30 | 201 | 0 | 0 | 126 | 0 | 0 | 1.031 |
| Guadalajara | 1.500 | 0 | 20 | 0 | 583 | 321 | 0 | 5.549 |
| Toledo | 2.914 | 318 | 2.538 | 0 | 3.318 | 20.020 | 0 | 34.158 |
| CASTILLA LA MANCHA | 7.922 | 944 | 2.970 | 47 | 6.481 | 27.513 | 1 | 99.896 |
| Alicante | 354 | 0 | 272 | 12 | 409 | 748 | 53 | 563 |
| Castellón | 2.564 | 0 | 59 | 2 | 1.711 | 236 | 16 | 9.598 |
| Valencia | 900 | 0 | 488 | 24 | 788 | 3.260 | 230 | 1.808 |
| C. VALENCIANA | 3.818 | 0 | 819 | 38 | 2.908 | 4.244 | 299 | 11.969 |
| R. DE MURCIA | 5 | 0 | 511 | 0 | 5 | 4.887 | 0 | 64 |
| Badajoz | 10.648 | 514 | 698 | 0 | 24.546 | 4.125 | 0 | 155.086 |
| Caceres | 14.723 | 647 | 451 | 0 | 44.029 | 3.323 | 0 | 243.933 |
| EXTREMADURA | 25.371 | 1.161 | 1.149 | 0 | 68.575 | 7.448 | 0 | 399.019 |
| Almería | 37.003 | 0 | 0 | 0 | 0 | 332 | 0 | 205 |
| Cádiz | 7.929 | 2.046 | 638 | 292 | 7.292 | 11.640 | 27 | 123.857 |
| Córdoba | 4.485 | 20.969 | 12.445 | 0 | 20.801 | 29.379 | 0 | 50.194 |
| Granada | 314 | 43 | 1.741 | 1 | 655 | 6.144 | 0 | 5.055 |
| Huelva | 3.760 | 0 | 0 | 0 | 245 | 20 | 0 | 51.533 |
| Jaén | 2.081 | 18 | 202 | 0 | 879 | 3.951 | 0 | 7.621 |
| Málaga | 111 | 0 | 355 | 0 | 1.106 | 2.621 | 32 | 4.713 |
| Sevilla | 11.025 | 24 | 680 | 0 | 2.637 | 9.478 | 10 | 51.536 |
| ANDALUCIA | 66.708 | 23.100 | 16.061 | 293 | 33.615 | 63.565 | 69 | 294.714 |
| Palmas (Las) | 175 | 61 | 49 | 3 | 0 | 5.770 | 303 | 313 |
| S. C. Tenerife | 236 | 8 | 285 | 137 | 23 | 1.758 | 572 | 463 |
| CANARIAS | 411 | 69 | 334 | 140 | 23 | 7.528 | 875 | 776 |
| ESPAÑA | 170.207 | 56.123 | 79.480 | 5.702 | 220.692 | 950.492 | 31.936 | 1.904.769 |

| ENCUESTAS GANADERAS, 2006 | | | | | | | |
|---|------------------|------------------------------|----------------|----------------|------------------------------------|----------------|----------------|
| GANADO BOVINO | | | | | | | |
| Análisis provincial del censo de animales por tipos, DICIEMBRE de 2006 (número de animales) | | | | | | | |
| Provincias y Comunidades Autónomas | Total | Animales menores de 12 meses | | | Animales de 12 a menos de 24 meses | | |
| | | Destinados a sacrificio | Otros | | Machos | Hembras para | |
| | | | Machos | Hembras | | Sacrificio | Reposición |
| A Coruña | 332.254 | 41.458 | 2.106 | 31.734 | 246 | 1.143 | 37.429 |
| Lugo | 427.478 | 69.234 | 4.930 | 33.571 | 309 | 104 | 45.203 |
| Ourense | 58.516 | 27.730 | 171 | 1.163 | 140 | 106 | 4.351 |
| Pontevedra | 104.324 | 19.391 | 60 | 10.113 | 128 | 90 | 12.907 |
| GALICIA | 922.572 | 157.813 | 7.267 | 76.581 | 823 | 1.443 | 99.890 |
| P. DE ASTURIAS | 390.384 | 42.954 | 8.215 | 38.777 | 2.594 | 1.345 | 42.949 |
| CANTABRIA | 267.620 | 15.380 | 4.408 | 24.152 | 789 | 654 | 40.222 |
| Alava | 38.890 | 4.101 | 511 | 4.706 | 498 | 626 | 3.652 |
| Guipúzcoa | 62.220 | 11.737 | 1.678 | 6.899 | 1.646 | 1.695 | 4.577 |
| Vizcaya | 58.438 | 10.506 | 1.030 | 5.601 | 990 | 662 | 4.430 |
| PAIS VASCO | 159.548 | 26.344 | 3.219 | 17.206 | 3.134 | 2.983 | 12.659 |
| NAVARRA | 121.895 | 19.190 | 9.590 | 18.957 | 1.494 | 744 | 10.555 |
| LA RIOJA | 43.452 | 16.351 | 160 | 819 | 1.022 | 2.373 | 1.827 |
| Huesca | 229.059 | 187.036 | 290 | 4.863 | 137 | 326 | 4.255 |
| Teruel | 47.606 | 30.605 | 153 | 1.019 | 141 | 102 | 959 |
| Zaragoza | 55.955 | 31.576 | 385 | 1.227 | 6.143 | 874 | 4.471 |
| ARAGON | 332.621 | 249.217 | 828 | 7.109 | 6.421 | 1.302 | 9.685 |
| Barcelona | 165.370 | 106.301 | 6 | 6.751 | 265 | 0 | 7.544 |
| Girona | 153.860 | 76.215 | 1.015 | 8.671 | 3.307 | 138 | 7.720 |
| Lleida | 282.918 | 211.437 | 59 | 7.322 | 3.670 | 1.429 | 9.046 |
| Tarragona | 24.317 | 18.103 | 1.570 | 115 | 254 | 1.139 | 0 |
| CATALUÑA | 626.465 | 412.056 | 2.650 | 22.859 | 7.496 | 2.706 | 24.310 |
| BALEARES | 34.247 | 10.903 | 378 | 2.681 | 503 | 159 | 2.924 |
| Ávila | 239.159 | 32.694 | 15.021 | 18.272 | 17.135 | 13.407 | 9.303 |
| Burgos | 69.381 | 3.995 | 5.136 | 8.304 | 2.431 | 391 | 3.773 |
| León | 122.079 | 22.018 | 3.524 | 6.147 | 459 | 1.764 | 11.079 |
| Palencia | 50.320 | 6.291 | 1.459 | 3.438 | 1.865 | 1.162 | 5.661 |
| Salamanca | 489.911 | 55.570 | 32.534 | 40.213 | 29.191 | 12.831 | 36.825 |
| Segovia | 104.170 | 16.380 | 9.997 | 9.815 | 16.921 | 3.146 | 6.245 |
| Soria | 20.231 | 5.797 | 168 | 669 | 181 | 165 | 1.221 |
| Valladolid | 49.336 | 10.170 | 3.950 | 5.958 | 4.257 | 2.959 | 5.069 |
| Zamora | 85.045 | 24.806 | 2.814 | 4.970 | 2.252 | 3.173 | 5.226 |
| CASTILLA Y LEON | 1.229.632 | 177.721 | 74.603 | 97.786 | 74.692 | 38.998 | 84.402 |
| MADRID | 82.515 | 12.885 | 2.657 | 4.313 | 3.872 | 3.976 | 4.886 |
| Albacete | 15.660 | 2.316 | 784 | 1.131 | 1.551 | 1.817 | 1.459 |
| Ciudad Real | 141.026 | 45.455 | 948 | 856 | 588 | 17 | 4.602 |
| Cuenca | 3.097 | 1.127 | 53 | 102 | 207 | 173 | 106 |
| Guadalajara | 14.875 | 3.100 | 581 | 1.816 | 1.312 | 195 | 816 |
| Toledo | 255.165 | 29.380 | 37.735 | 52.144 | 18.247 | 35.865 | 7.735 |
| CASTILLA-LA MANCHA | 429.823 | 81.378 | 40.101 | 56.049 | 21.905 | 38.067 | 14.718 |
| Alicante | 11.273 | 6.764 | 235 | 311 | 563 | 673 | 227 |
| Castellón | 23.830 | 4.422 | 1.937 | 2.012 | 752 | 221 | 1.045 |
| Valencia | 26.203 | 11.778 | 606 | 1.475 | 1.328 | 2.690 | 1.137 |
| C. VALENCIANA | 61.306 | 22.964 | 2.778 | 3.798 | 2.643 | 3.584 | 2.409 |
| R. DE MURCIA | 45.359 | 15.081 | 6.699 | 6.756 | 4.943 | 5.396 | 368 |
| Badajoz | 286.307 | 65.515 | 16.298 | 10.144 | 14.208 | 952 | 23.588 |
| Cáceres | 459.107 | 108.542 | 28.441 | 14.347 | 18.494 | 1.107 | 29.503 |
| EXTREMADURA | 745.414 | 174.057 | 44.739 | 24.490 | 32.702 | 2.059 | 53.091 |
| Almería | 1.588 | 826 | 3 | 48 | 2 | 0 | 101 |
| Cádiz | 227.235 | 3.487 | 41.924 | 28.859 | 5.660 | 1.233 | 10.036 |
| Córdoba | 164.602 | 16.358 | 797 | 21.903 | 335 | 6.837 | 18.147 |
| Granada | 26.014 | 2.492 | 1.659 | 1.819 | 750 | 189 | 1.712 |
| Huelva | 82.170 | 50 | 8.187 | 8.190 | 992 | 152 | 3.799 |
| Jaén | 21.334 | 941 | 1.298 | 2.182 | 1.109 | 289 | 1.729 |
| Málaga | 11.442 | 628 | 858 | 835 | 809 | 318 | 931 |
| Sevilla | 138.937 | 13.457 | 9.910 | 16.331 | 7.166 | 948 | 11.979 |
| ANDALUCIA | 673.322 | 38.239 | 64.636 | 80.167 | 16.823 | 9.966 | 48.434 |
| Las Palmas | 11.176 | 1.381 | 1.367 | 980 | 635 | 151 | 478 |
| S.C. de Tenerife | 6.742 | 776 | 636 | 804 | 452 | 496 | 195 |
| CANARIAS | 17.918 | 2.157 | 2.003 | 1.784 | 1.087 | 647 | 673 |
| ESPAÑA | 6.184.092 | 1.474.691 | 274.931 | 484.284 | 182.943 | 116.401 | 454.001 |

| EFFECTIVOS GANADEROS | | | | | | | | | |
|--|-----------------------------|-----------------|---------------|--------------|----------------|----------------|---------------|------------------|--------------|
| Análisis provincial del número de animales por tipos, DICIEMBRE de 2006 (número de animales) | | | | | | | | | |
| Provincias y Comunidades Autónomas | Animales con 24 meses o más | | | | | | | | |
| | Machos | Hembras | | | | | | | |
| | | Para Sacrificio | Novillas | | | Para no ordeño | Vacas | | De no ordeño |
| | | | Frisonas | Otras | De ordeño | | Frisonas | Otras | |
| A Coruña | 722 | 87 | 2.590 | 281 | 954 | 148.261 | 5.516 | 59.727 | |
| Lugo | 2.526 | 192 | 6.793 | 541 | 2.703 | 148.160 | 1.662 | 111.550 | |
| Ourense | 429 | 9 | 126 | 0 | 290 | 2.881 | 312 | 20.808 | |
| Pontevedra | 192 | 0 | 2.040 | 478 | 300 | 38.699 | 3.981 | 15.945 | |
| GALICIA | 3.869 | 288 | 11.549 | 1.300 | 4.247 | 338.001 | 11.471 | 208.030 | |
| P. DE ASTURIAS | 6.951 | 960 | 4.061 | 360 | 16.192 | 87.652 | 2.454 | 134.920 | |
| CANTABRIA | 2.697 | 48 | 6.084 | 41 | 7.247 | 79.253 | 23.672 | 62.976 | |
| Alava | 615 | 80 | 767 | 10 | 1.782 | 5.671 | 263 | 15.608 | |
| Guipúzcoa | 1.807 | 62 | 1.254 | 48 | 1.780 | 11.086 | 1.754 | 16.197 | |
| Vizcaya | 2.157 | 79 | 1.167 | 29 | 2.233 | 9.555 | 725 | 19.274 | |
| PAIS VASCO | 4.579 | 221 | 3.188 | 87 | 5.795 | 26.312 | 2.742 | 51.079 | |
| NAVARRA | 1.543 | 323 | 2.265 | 0 | 3.072 | 20.319 | 0 | 33.843 | |
| LA RIOJA | 891 | 0 | 225 | 0 | 809 | 1.963 | 11 | 17.001 | |
| Huesca | 571 | 0 | 1.898 | 0 | 1.777 | 8.755 | 0 | 19.151 | |
| Teruel | 807 | 0 | 43 | 0 | 1.575 | 275 | 0 | 11.927 | |
| Zaragoza | 657 | 0 | 281 | 0 | 1.280 | 4.199 | 0 | 4.863 | |
| ARAGON | 2.035 | 0 | 2.222 | 0 | 4.632 | 13.229 | 0 | 35.941 | |
| Barcelona | 920 | 0 | 2.048 | 0 | 1.020 | 25.362 | 0 | 15.153 | |
| Girona | 1.124 | 104 | 1.539 | 0 | 3.572 | 25.084 | 3.396 | 21.975 | |
| Lleida | 1.038 | 98 | 1.035 | 0 | 2.681 | 21.940 | 0 | 23.163 | |
| Tarragona | 458 | 115 | 0 | 1.070 | 96 | 0 | 0 | 1.397 | |
| CATALUÑA | 3.540 | 317 | 4.622 | 1.070 | 7.369 | 72.386 | 3.396 | 61.688 | |
| BALEARES | 390 | 0 | 415 | 0 | 264 | 10.345 | 23 | 5.262 | |
| Ávila | 7.650 | 8.910 | 1.729 | 210 | 11.163 | 11.901 | 0 | 91.764 | |
| Burgos | 1.033 | 589 | 697 | 77 | 1.188 | 9.402 | 443 | 31.922 | |
| León | 1.957 | 409 | 2.589 | 1.019 | 3.319 | 29.842 | 6.004 | 31.949 | |
| Palencia | 575 | 1.335 | 1.977 | 120 | 1.142 | 15.768 | 556 | 8.971 | |
| Salamanca | 23.360 | 9.586 | 908 | 391 | 24.157 | 5.284 | 105 | 218.956 | |
| Segovia | 1.049 | 961 | 1.386 | 0 | 1.301 | 10.766 | 8 | 26.195 | |
| Soria | 326 | 0 | 15 | 0 | 848 | 477 | 41 | 10.323 | |
| Valladolid | 1.763 | 234 | 805 | 0 | 2.244 | 7.998 | 43 | 3.886 | |
| Zamora | 1.881 | 2.862 | 1.770 | 2.478 | 3.190 | 11.627 | 114 | 17.882 | |
| CASTILLA Y LEON | 39.594 | 24.886 | 11.876 | 4.295 | 48.552 | 103.065 | 7.314 | 441.848 | |
| MADRID | 5.886 | 1.050 | 1.605 | 65 | 2.601 | 8.028 | 358 | 30.333 | |
| Albacete | 1.538 | 94 | 401 | 0 | 646 | 1.205 | 0 | 2.718 | |
| Ciudad Real | 2.496 | 98 | 511 | 0 | 7.824 | 4.390 | 0 | 73.241 | |
| Cuenca | 29 | 0 | 0 | 0 | 200 | 112 | 0 | 988 | |
| Guadalajara | 393 | 0 | 5 | 0 | 718 | 429 | 0 | 5.510 | |
| Toledo | 1.503 | 1.269 | 4.184 | 0 | 4.586 | 26.655 | 6 | 35.856 | |
| CASTILLA-LA MANCHA | 5.959 | 1.461 | 5.101 | 0 | 13.974 | 32.791 | 6 | 118.313 | |
| Alicante | 302 | 61 | 244 | 5 | 348 | 887 | 51 | 602 | |
| Castellón | 2.094 | 70 | 41 | 2 | 1.485 | 263 | 10 | 9.476 | |
| Valencia | 769 | 39 | 355 | 13 | 546 | 3.575 | 198 | 1.694 | |
| C. VALENCIANA | 3.165 | 170 | 640 | 20 | 2.379 | 4.725 | 259 | 11.772 | |
| R. DE MURCIA | 8 | 0 | 749 | 0 | 0 | 5.306 | 0 | 53 | |
| Badajoz | 7.065 | 0 | 169 | 0 | 17.202 | 2.293 | 0 | 128.874 | |
| Cáceres | 9.338 | 0 | 25 | 0 | 32.959 | 3.957 | 0 | 212.394 | |
| EXTREMADURA | 16.403 | 0 | 194 | 0 | 50.161 | 6.250 | 0 | 341.268 | |
| Almería | 12 | 0 | 0 | 0 | 0 | 337 | 0 | 259 | |
| Cádiz | 6.454 | 565 | 385 | 0 | 4.606 | 13.840 | 0 | 110.185 | |
| Córdoba | 2.855 | 7.336 | 7.389 | 0 | 9.195 | 34.246 | 0 | 39.204 | |
| Granada | 380 | 153 | 1.814 | 0 | 689 | 6.384 | 0 | 7.973 | |
| Huelva | 3.365 | 156 | 0 | 0 | 488 | 22 | 0 | 56.769 | |
| Jaén | 1.451 | 10 | 412 | 0 | 1.022 | 4.202 | 0 | 6.689 | |
| Málaga | 382 | 0 | 475 | 0 | 698 | 2.632 | 0 | 2.876 | |
| Sevilla | 10.923 | 128 | 883 | 0 | 2.518 | 11.051 | 390 | 53.253 | |
| ANDALUCIA | 25.822 | 8.348 | 11.358 | 0 | 19.216 | 72.714 | 390 | 277.208 | |
| Las Palmas | 100 | 30 | 4 | 10 | 24 | 5.555 | 255 | 206 | |
| S.C. de Tenerife | 275 | 77 | 119 | 52 | 124 | 1.567 | 533 | 636 | |
| CANARIAS | 375 | 107 | 123 | 62 | 148 | 7.122 | 788 | 842 | |
| ESPAÑA | 123.707 | 38.178 | 66.277 | 7.300 | 186.657 | 889.461 | 52.884 | 1.832.377 | |

DISTRIBUCIÓN PROVINCIAL DEL GANADO BOVINO EN ESPAÑA

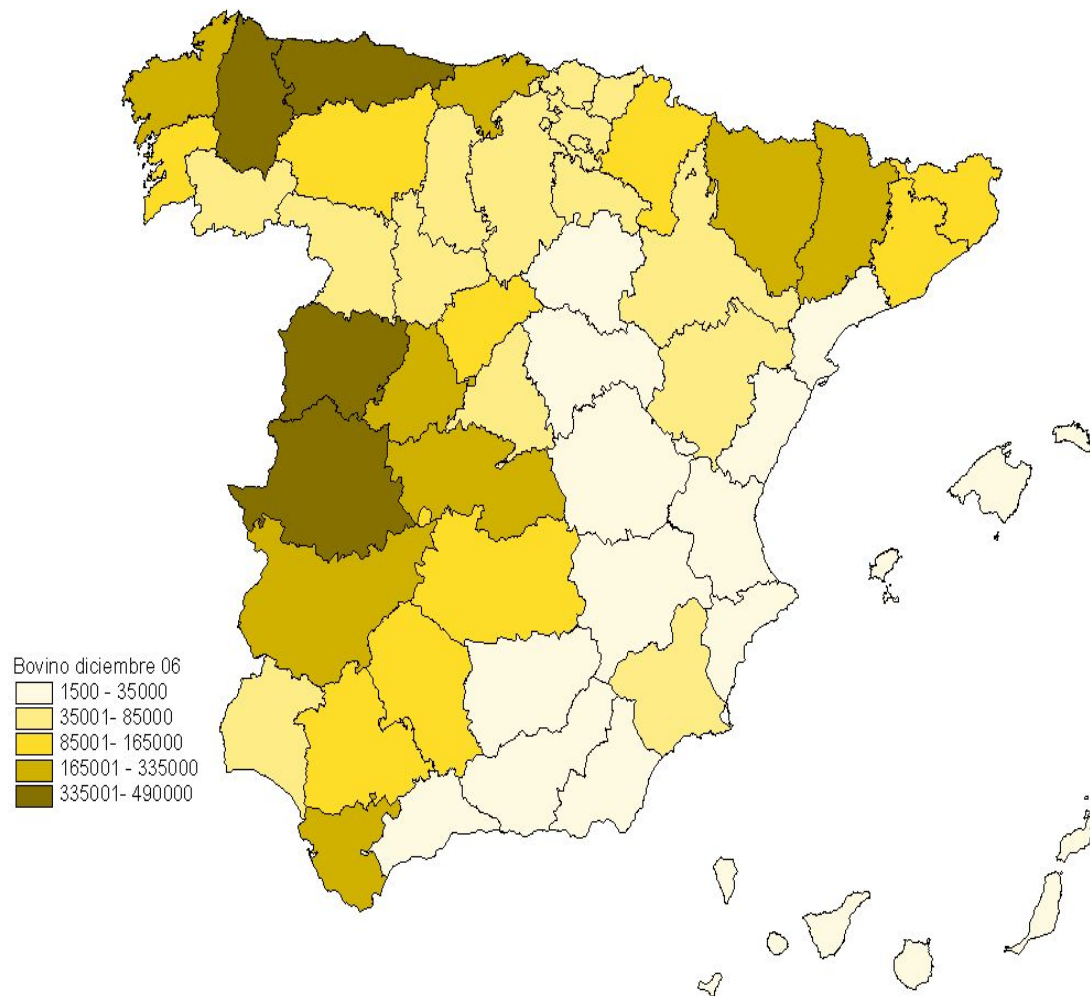

A la luz de este mapa y del análisis provincial por censos podemos observar que las provincias españolas con mayor censo de ganado bovino son Salamanca, Cáceres, Lugo y el Principado de Asturias, como comunidad autónoma uniprovincial.

1.4.- Análisis Autonómico del censo

Las siguientes tablas muestran la importancia real y relativa que tiene cada Comunidad Autónoma dentro del conjunto nacional, considerando tanto el censo total como cada uno de los tipos de animales considerados.

Tabla 1.4.1.

| CENSO DE GANADO BOVINO JUNIO 06 | | | | | | |
|------------------------------------|------------------|------------------------------|------------------------------------|----------------------------|------------------|----------------|
| Provincias y Comunidades Autónomas | Total | Animales menores de 12 meses | Animales de 12 a menos de 24 meses | Animales de dos o más años | Vacas | Vacas Ordeño |
| GALICIA | 924.777 | 166.360 | 150.271 | 608.146 | 571.549 | 388.159 |
| P. DE ASTURIAS | 406.286 | 101.607 | 42.806 | 261.873 | 238.962 | 100.332 |
| CANTABRIA | 280.571 | 50.167 | 43.507 | 186.897 | 163.144 | 81.528 |
| PAIS VASCO | 164.577 | 47.963 | 19.554 | 97.063 | 82.975 | 30.347 |
| NAVARRA | 117.785 | 42.683 | 14.268 | 60.834 | 52.184 | 23.342 |
| LA RIOJA | 39.879 | 13.033 | 4.749 | 22.097 | 19.068 | 1.932 |
| ARAGON | 276.989 | 192.150 | 33.669 | 51.170 | 43.365 | 8.622 |
| CATALUÑA | 602.937 | 409.696 | 36.732 | 156.509 | 141.523 | 82.254 |
| BALEARES | 33.411 | 13.529 | 4.239 | 15.643 | 14.121 | 12.231 |
| CASTILLA Y LEON | 1.363.080 | 424.046 | 216.959 | 722.075 | 594.902 | 128.742 |
| MADRID | 93.093 | 29.673 | 12.671 | 50.749 | 42.537 | 8.510 |
| CASTILLA LA MANCHA | 349.778 | 151.317 | 52.687 | 145.774 | 127.410 | 27.514 |
| C. VALENCIANA | 64.995 | 27.305 | 13.595 | 24.095 | 16.512 | 4.543 |
| R. DE MURCIA | 46.048 | 29.029 | 11.547 | 5.472 | 4.951 | 4.887 |
| EXTREMADURA | 816.357 | 250.834 | 62.800 | 502.723 | 406.467 | 7.448 |
| ANDALUCIA | 811.811 | 212.177 | 101.509 | 498.125 | 358.348 | 63.634 |
| CANARIAS | 17.767 | 5.621 | 1.990 | 10.156 | 9.179 | 8.403 |
| ESPAÑA | 6.410.141 | 2.167.190 | 823.553 | 3.419.401 | 2.887.197 | 982.428 |

A la luz de la encuesta de junio, se puede observar que la situación es continua respecto a la de la encuesta de diciembre de 2005 (ver Informe Encuestas Ganaderas Resultados 2005), donde las provincias de Cáceres, Salamanca, Lugo y la CC.AA. de Asturias ostentan los mayores censos, suponiendo en su conjunto casi un 30% del total de la cabaña nacional. Se puede analizar también el peso absoluto y relativo que cada CC.AA. tiene dentro del conjunto nacional tanto respecto al censo total como respecto a cada una de las categorías consideradas.

Castilla y León y Galicia son las dos CC.AA. con mayores censos (35,7% del total entre las dos) encabezando ambas muchas de las categorías productivas contempladas. Sin embargo, un estudio pormenorizado de la encuesta aporta datos interesantes. Así, en la de menos de 12 meses aparece Cataluña en segundo lugar, tras Castilla y León, y seguida en orden descendente por Extremadura, Andalucía Aragón y Galicia. Ello refleja el gran peso que en CC.AA. como Cataluña, Aragón o Extremadura tiene el sacrificio de animales de menos de 12 meses de edad. Entre los animales de 12 a 24 meses de edad, de nuevo Castilla y León y Galicia ocupan las dos primeras posiciones, mientras que Cataluña descendería hasta la séptima plaza, por detrás de Andalucía, Extremadura, Castilla – La Mancha y el Principado de Asturias. La estructura productiva de las distintas regiones del país se puede contemplar analizando qué CC.AA. tienen una cabaña más numerosa entre los animales de menos de 24 meses de edad y de más de 24 meses de edad. Un censo más joven, bien orientado a la reposición, bien al sacrificio, se encuentra fundamentalmente en aquellas regiones donde el cebo tiene una importancia destacada (Cataluña, Aragón, Castilla- La Mancha, Valencia y

Murcia). La situación contraria se da en las CC.AA. de la cornisa cantábrica y Galicia, así como en las grandes productoras del centro y sur de la península (Castilla y León, Extremadura y Andalucía). En el resto (Navarra, La Rioja y los dos archipiélagos) la relación censal entre animales de más y menos de 2 años es bastante equilibrada.

Tabla 1.4.2

| CENSO DE GANADO BOVINO DICIEMBRE 06 | | | | | | |
|-------------------------------------|------------------|------------------------------|------------------------------------|----------------------------|------------------|----------------|
| Provincias y Comunidades Autónomas | Total | Animales menores de 12 meses | Animales de 12 a menos de 24 meses | Animales de dos o mas años | Vacas | Vacas Ordeño |
| GALICIA | 922.572 | 241.661 | 102.156 | 578.755 | 557.502 | 349.472 |
| P. DE ASTURIAS | 390.384 | 89.946 | 46.888 | 253.550 | 225.026 | 90.106 |
| CANTABRIA | 267.620 | 43.940 | 41.664 | 182.016 | 165.900 | 102.924 |
| PAIS VASCO | 159.548 | 46.769 | 18.776 | 94.003 | 80.133 | 29.054 |
| NAVARRA | 121.895 | 47.737 | 12.793 | 61.365 | 54.162 | 20.319 |
| LA RIOJA | 43.452 | 17.330 | 5.222 | 20.900 | 18.975 | 1.974 |
| ARAGON | 332.621 | 257.154 | 17.408 | 58.059 | 49.170 | 13.229 |
| CATALUÑA | 626.465 | 437.565 | 34.512 | 154.388 | 137.470 | 75.782 |
| BALEARES | 34.247 | 13.962 | 3.586 | 16.699 | 15.630 | 10.368 |
| CASTILLA Y LEON | 1.229.632 | 350.110 | 198.092 | 681.430 | 552.227 | 110.379 |
| MADRID | 82.515 | 19.855 | 12.734 | 49.926 | 38.719 | 8.386 |
| CASTILLA LA MANCHA | 429.823 | 177.528 | 74.690 | 177.605 | 151.110 | 32.797 |
| C. VALENCIANA | 61.306 | 29.540 | 8.636 | 23.130 | 16.756 | 4.984 |
| R. DE MURCIA | 45.359 | 28.536 | 10.707 | 6.116 | 5.359 | 5.306 |
| EXTREMADURA | 745.414 | 243.287 | 87.852 | 414.276 | 347.518 | 6.250 |
| ANDALUCIA | 673.322 | 183.043 | 75.223 | 415.056 | 350.312 | 73.104 |
| CANARIAS | 17.918 | 5.944 | 2.407 | 9.567 | 8.752 | 7.910 |
| ESPAÑA | 6.184.092 | 2.233.906 | 753.346 | 3.196.841 | 2.774.721 | 942.344 |

La tabla del mes de diciembre del mismo año repite los grandes rasgos comentados en la anterior del mes de junio, si bien se pueden apreciar algunas leves diferencias. Así Castilla y León es la que mayor número de efectivos alberga, situándose a la cabeza en la mayoría de las categorías, debido en gran parte a la enorme extensión de su territorio. Después se sitúan Galicia y Extremadura, segunda y tercera respectivamente en número total. Galicia, Asturias y Cantabria con menos del 30% del censo nacional poseen casi el 60% de los efectivos de ordeño de toda España. Cataluña presenta del total de sus cabezas, prácticamente un 70% (69,9%) en “animales menores de 12 meses”, debido a la importancia que el cebo de terneros posee en esta región. Por el contrario en Andalucía y Extremadura, predominan los “animales de dos o más años”, en gran parte debido a la importancia que posee en estas regiones su explotación en el ecosistema natural de la dehesa, durante el cual los animales obtienen parte de su sustento del medio natural, siendo los periodos de crecimiento y engorde más prolongados.

Para una más rápida comprensión de esta realidad se presentan dos histogramas referentes a junio y diciembre del 2006, que no hacen sino indicar de forma más visual e intuitiva la situación descrita.

Gráfico 1.4.1.



Gráfico 1.4.2



1.5.- Marco comunitario

La Unión Europea, siguiendo los ideales que inspiraron su creación, ha ido incrementando sus estados miembros desde la fundación de la entonces Comunidad Económica Europea (CEE) en 1957. Fruto de ese afán integrador, en Mayo de 2004, 10 nuevos países, se unieron como miembros de pleno derecho a la UE. Dadas las características y volúmenes productivos de los nuevos socios comunitarios, la incidencia sobre los censos y las producciones ganaderas de la Unión Europea ha sido notable. Destacan especialmente Polonia, con un censo vacuno próximo al español, seguida a mayor distancia por Hungría y la República Checa, importantes potencias ganaderas aunque con una cabaña menos numerosa. Asimismo, se ha estimado conveniente incluir igualmente los censos del año 2006 de Bulgaria y Rumanía, a pesar de que sólo se han convertido en miembros de la UE el 1 de enero de 2007.

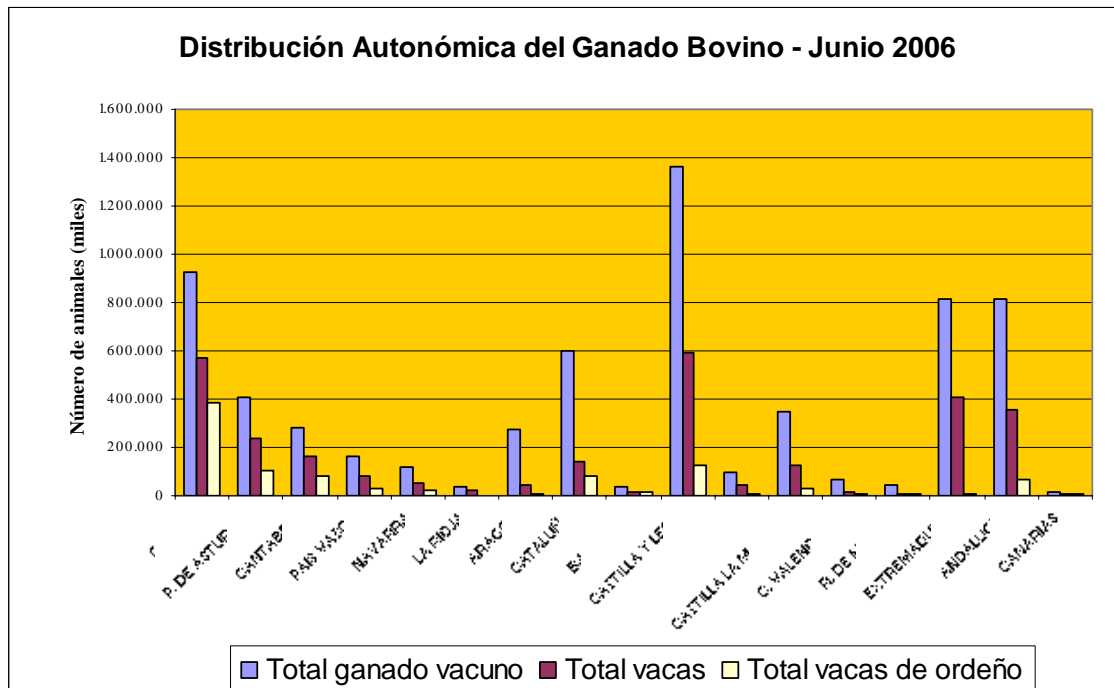
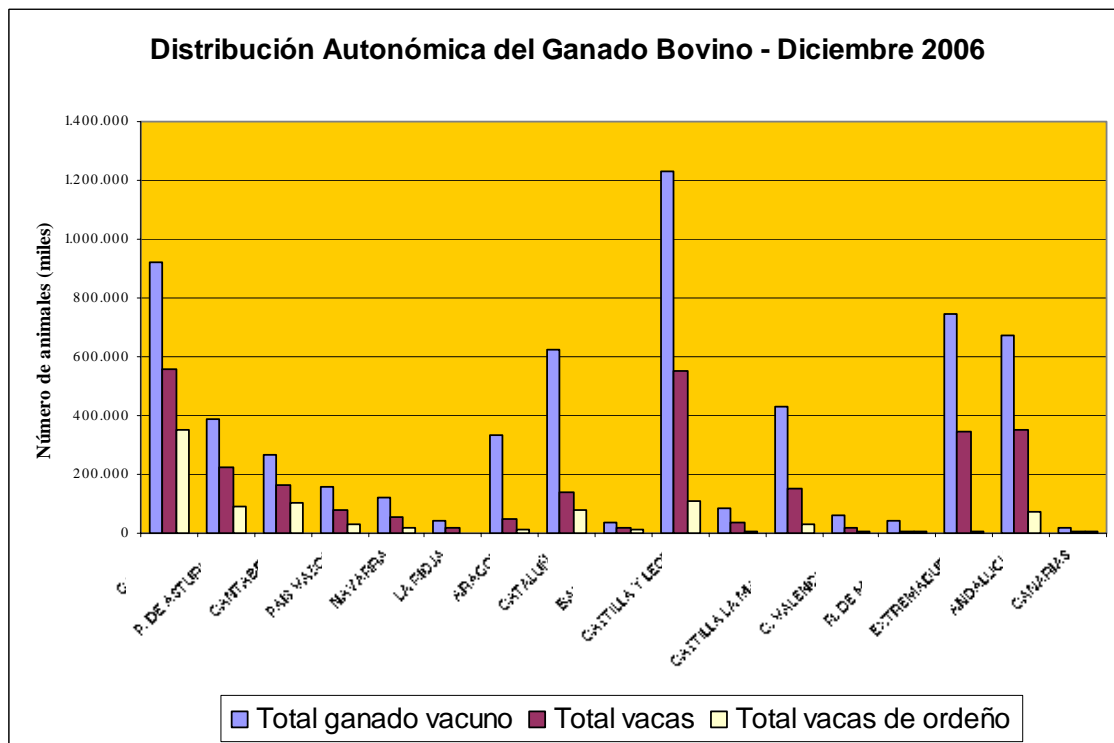
Tras esa ampliación España se sitúa con 6.184.092 animales como el quinto país en número de cabezas de ganado bovino, tras Alemania, Francia, Reino Unido e Italia (con quien ha intercambiado el cuarto puesto logrado en el año 2005), y seguida de cerca por Irlanda. Las posiciones italiana y española se invierten en el caso de los animales menores de un año y también para el número total de vacas. Sin embargo en el número de vacas de ordeño España pierde posiciones, situándose con sus 942.344 vacas de ordeño en octava posición, viéndose superada por países como Polonia, Italia y Holanda. Rumania también supera en la actualidad el número de vacas de leche de España. Así pues, mientras en España predomina la aptitud cárnica para el ganado bovino, en la Unión la lechera es la principal.

El censo bovino de la UE 25 prácticamente alcanzó en Diciembre de 2006 los 84,5 millones de reses, habiendo descendido en un 0,59% su censo respecto al año anterior. De mantenerse más o menos estables los censos comunitario, búlgaro y rumano para el próximo año, la inmediata incorporación a la UE de estos dos nuevos países, supondría un incremento del 4,23% de la cabaña comunitaria

Tabla 1.5.1.

| CENSO DE GANADO BOVINO EN LA UNIÓN EUROPEA EN DICIEMBRE 2006 (Miles de animales) | | | | | | | | |
|--|-------------------|-------------------|----------------------------|-------------------|----------------|-----------------|-----------------|-----------------|
| PAISES | Total de animales | Menores de un año | De uno a menos de dos años | De dos o más años | | | | |
| | | | | Machos | Novillas | Vacas | | |
| | | | | | | Total | De ordeño | De no ordeño |
| Bélgica | 2606,90 | 703,24 | 521,00 | 39,13 | 286,61 | 1056,92 | 531,91 | 525,01 |
| República Checa | 1389,60 | 414,70 | 319,80 | 15,10 | 72,10 | 567,90 | 417,30 | 150,50 |
| Dinamarca | 1579,00 | 536,00 | 298,00 | 10,00 | 81,00 | 654,00 | 555,00 | 99,00 |
| Alemania | 12600,80 | 3908,30 | 2979,80 | 96,60 | 855,80 | 4760,40 | 4029,80 | 730,60 |
| Estonia | 245,00 | 65,80 | 51,50 | 1,70 | 11,20 | 114,80 | 108,90 | 5,90 |
| Grecia | 682,66 | 191,05 | 126,08 | 12,09 | 47,27 | 306,18 | 167,75 | 138,43 |
| España | 6.184,1 | 2.233,9 | 753,3 | 123,7 | 298,4 | 2.774,7 | 942,3 | 1.832,4 |
| Francia | 18.902,0 | 5.011,0 | 3.542,0 | 440,0 | 2.033,0 | 7.876,0 | 3.799,0 | 4.077,0 |
| Irlanda | 6.001,6 | 1.635,8 | 1.353,9 | 353,9 | | 2.215,9 | 1.087,1 | 1.128,8 |
| Italia | 6.340,2 | 1.947,6 | 1.401,6 | 78,3 | 449,1 | 2.232,8 | 1.813,7 | 419,1 |
| Chipre | 56,1 | 20,3 | 11,6 | 0,2 | 0,0 | 23,9 | 23,9 | 0,0 |
| Letonia | 377,1 | 107,5 | 62,9 | 1,8 | 13,1 | 191,9 | 182,4 | 9,5 |
| Lituania | 838,8 | 221,4 | 160,3 | 8,7 | 37,5 | 410,9 | 399,0 | 11,9 |
| Luxemburgo | 186,3 | 51,2 | 41,7 | 2,7 | 16,2 | 74,5 | 46,2 | 28,4 |
| Hungría | 702,0 | 191,0 | 150,0 | 6,0 | 33,0 | 322,0 | 275,0 | 52,0 |
| Malta | 19,1 | 5,4 | 5,1 | 0,6 | 0,4 | 7,6 | 7,5 | 0,2 |
| Holanda | 3.673,0 | 1.424,0 | 620,0 | 13,0 | 101,0 | 1.515,0 | 1.443,0 | 72,0 |
| Austria | 2.002,9 | 631,5 | 435,0 | 16,4 | 121,3 | 798,7 | 527,4 | 271,3 |
| Polonia | 5.281,0 | 1.257,7 | 1.032,6 | 76,8 | 230,2 | 2.683,8 | 2.637,0 | 46,8 |
| Portugal | 1.407,3 | 375,4 | 215,4 | 30,8 | 67,4 | 718,2 | 307,2 | 411,0 |
| Eslovenia | 454,0 | 136,6 | 120,8 | 5,8 | 17,8 | 173,0 | 112,5 | 60,5 |
| República Eslovaca | 507,8 | 150,7 | 101,2 | 4,4 | 33,0 | 218,7 | 185,0 | 33,7 |
| Finlandia | 929,1 | 313,4 | 237,9 | 9,2 | 30,0 | 338,6 | 309,4 | 40,1 |
| Suecia | 1.515,9 | 495,4 | 360,0 | 25,4 | 83,5 | 551,6 | 384,7 | 166,9 |
| Reino Unido | 10.009,6 | 2.650,4 | 2.628,8 | 325,6 | 719,4 | 3.685,3 | 2.023,8 | 1.661,5 |
| UE 15 | 74.621,2 | 22.108,2 | 15.514,4 | 1.576,8 | 5.190,1 | 29.558,9 | 17.968,4 | 11.601,5 |
| UE 25 | 84.491,7 | 24.679,2 | 17.530,2 | 1.697,9 | 5.638,3 | 34.273,5 | 22.316,8 | 11.972,5 |
| Bulgaria | 636,5 | 181,4 | 55,4 | 5,2 | 25,1 | 361,2 | 350,1 | 11,1 |
| Rumania | 2.933,6 | 741,0 | 279,7 | 53,3 | 153,8 | 1.665,1 | 1.639,4 | 25,8 |

El siguiente histograma recoge de forma comparativa la importancia relativa que cada grupo del sector bovino posee en cada uno de los 25 países de la UE.

Gráfico 1.5.1.

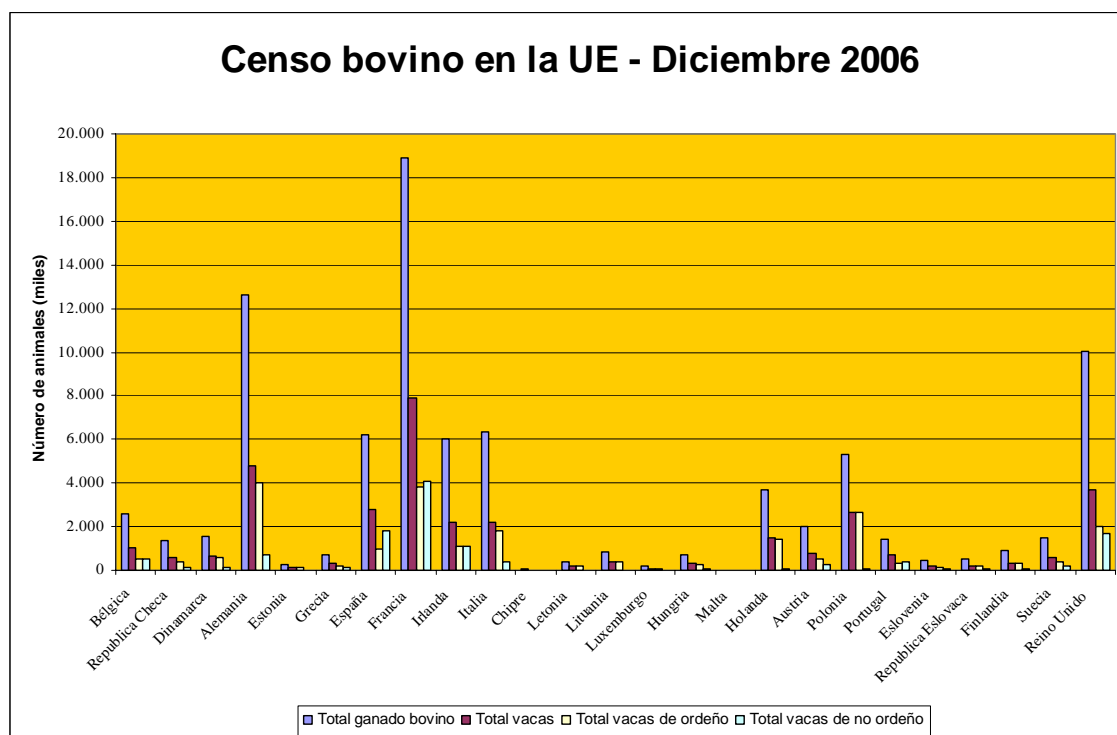

2. GANADO OVINO

2.0.- Información general y contexto

El ganado ovino, de localización fundamentalmente centrípeta en el territorio nacional, ha sido históricamente el principal pilar de la ganadería española dadas nuestras particularidades climatológicas, orográficas y edafológicas. Ha constituido el y vertebrador social, productivo, comercial y cultural de grandes regiones de germen de la más poderosa organización ganadera de todos los tiempos, el Honrado Concejo de la Mesta, motor de nuestra economía durante prolongados periodos históricos nuestro país. Más aún, el ovino español, a través del tronco racial del merino, constituye el origen de todos los grandes rebaños mundiales de doble aptitud carne/lana, con especial referencia a determinadas regiones de la Europa continental y al hemisferio Sur, en el que se encuentran los grandes productores internacionales, como Argentina, Australia, Nueva Zelanda y Sudáfrica. Igualmente, no debemos olvidar la vigencia aún en la actualidad de la trashumancia, de antiquísima tradición en múltiples áreas de nuestra geografía, y de tanta importancia cultural y medioambiental en nuestro país.

La relevancia del ganado lanar radica en su triple aptitud productiva (leche, carne y lana), su frugalidad, resistencia y capacidad de adaptación.

En los últimos años hemos asistido a una progresiva profesionalización del sector, en la que la producción de lana ha quedado relegada a términos residuales y en la que se ha profundizado en la especialización productiva carne/leche. La producción de lana resiste como producción adicional de la cárnica, pero no así de la lechera al existir una correlación genética negativa entre la producción de lana y la de leche.

El ganado ovino ha sido y es empleado por el hombre por su capacidad para proporcionar alimento y vestido. Presenta una distribución mundial, con un amplio número de razas y de aptitudes zootécnicas. El ganado ovino español se presenta como uno de los más relevantes dentro de la Unión Europea por su volumen censal, el segundo tras el Reino Unido. Hoy día, según estimaciones del MAPA para la Renta Agraria de 2006, el sector ovino, junto con el íntimamente ligado sector caprino, supone en torno al 11,2% de la PFG y el 4,2% de la PFA.

La actualidad de este sector en nuestro país viene marcada por:

- La sequía de estos últimos años y su repercusión en los pastos que sustentan su producción.
- La reforma de la organización común de mercados de la carne de ovino, que regula su producción, precios y mercados, especialmente por el desacoplamiento parcial de las ayudas percibidas por los ganaderos, siguiendo las líneas de la reforma de la PAC del 2003.
- La creciente profesionalización y aumento de la dimensión de las explotaciones, unido a una disminución de las de pequeño tamaño, principalmente por la dificultad de renovación de la mano de obra y de rentabilidad en éstas.
- Finalmente por las distintas enfermedades que amén de reducir el estatus sanitario de la cabaña limitan su movimiento, sus rendimientos o el

empleo para la alimentación de sus productos como recientemente han podido ser la brucelosis, la lengua azul o el scrapie.

Producción de carne

En España predomina el empleo de razas de elevada rusticidad, perfectamente adaptadas al medio, de pequeño formato y empleadas en sistemas extensivos con pastoreo y cuyo sacrificio se realiza en edades tempranas, dando lugar a canales y rendimientos menores y de distinta conformación que los presentes en el resto de la UE, lo cual condiciona en parte su posible exportación. Su consumo aunque se produzca de forma continuada a lo largo del año, aumenta en determinadas épocas del año debido al carácter festivo y de celebración de su consumo, fuertemente arraigado en nuestra cultura. Asimismo la implantación de apelativos de calidad de la carne de ovino ha contribuido a su diferenciación y aprecio por parte del consumidor. En cuanto a su producción, en España el elevado número de horas de luz de nuestro país posibilita la existencia de ciclos reproductivos continuados o la posibilidad de inducir el celo en épocas menos favorables, a diferencia de lo que ocurre en la mayoría de países de la UE donde la producción es marcadamente estacional.

Con una producción cercana según datos del MAPA (Encuesta Nacional de Sacrificio de Ganado) a las de 233.000 Tm. anuales, el sector tiene fundamentalmente ante sí tres grandes retos:

-El mantenimiento de su función social en el medio rural, contribuyendo paralelamente al mantenimiento de los ecosistemas naturales y de formas tradicionales de vida íntimamente vinculadas a la cultura de numerosas regiones de España. Para ello, el sector ha de ofrecer nuevos y mayores atractivos económicos, sociales y culturales para frenar y contrarrestar el abandono por parte de los jóvenes vivido por este sector en las últimas décadas.

-El fomento de la producción de carnes y productos cárnicos de calidad certificada, de mayor valor añadido y el aumento de las cuotas de mercado conseguidas por los mismos.

-La conquista de nuevos mercados dentro y fuera de la Unión Europea, especialmente mediante productos cárnicos elaborados ya que el gusto nacional de las canales de ovino (animales jóvenes y de pequeño tamaño) difiere del gusto mayoritario en Europa (animales más adultos y de mayor formato).

Producción de leche

En la actualidad la producción de leche de oveja en España se sitúa actualmente en torno a las 400.000 Tn, (423.000 Tn en 2005) siendo la explotación de ganado ovino lechero una actividad ganadera rentable debido principalmente a:

- La demanda de consumo de quesos de oveja o de mezcla.
- La aceptación y el éxito de los lábeles de calidad que garantizan su calidad y diversidad.
- El aumento de los rendimientos lecheros por animal (debidos a la respuesta positiva a programas de mejora genética sobre razas autóctonas y a la introducción de razas foráneas de aptitud lactopoyética).

La leche de oveja está destinada en su inmensa mayoría a la elaboración de quesos y eventualmente otros productos lácteos. Se trata de un sector que ha experimentado en los últimos años un mayor grado de intensificación productiva que el de aptitud cárnica debido fundamentalmente a los altos precios de mercado alcanzados. Por ello, cabría citar de entre los principales retos a los que nos hemos de enfrentar a los siguientes:

-Profundizar en el grado de intensificación productiva, incrementando así la calidad de nuestras producciones y la rentabilidad económica de nuestras explotaciones.

-A semejanza del vacuno lechero, lograr una mayor vertebración y grado de asociacionismo en el sector, que le dote de un creciente peso específico. Ello debería acompañarse de una mayor implicación del sector productivo en el proceso de transformación, fomentando la obtención de productos de elaboración artesanal y eventualmente sujetos a distintas figuras o normas de protección que les confieran un mayor valor añadido.

2.1.- Realización

Anualmente, en el mes de diciembre, España realiza una encuesta sobre el censo del ganado ovino. La encuesta se realiza por muestreo aleatorio estratificado; el error de muestreo no superará a nivel de estado el 2% del número total de ovinos, con un intervalo de confianza del 68% y con un número de mínimo de 8 estratos de tamaño. La muestra resultante supera la cifra de 4000 explotaciones.

2.2.- Evolución del censo nacional

La siguiente tabla indica la evolución censal de la cabaña ovina nacional desde 1992 en el mes de diciembre, Asimismo recoge al final la relación expresada en porcentaje entre el año 2006 y el anterior para diciembre.

Tabla 2.2.1

| CENSO DE GANADO OVINO EN DICIEMBRE | | | | | |
|--|---------------|------------------------------------|-----------------|---------------|---------------------|
| Efectivos de España en los últimos años (miles de animales) | | | | | |
| Años | Total | Corderas cubiertas y ovejas | | | Otros ovinos |
| | | Total | Lecheras | Otras | |
| 1.992 | 24.615 | 18.334 | 3.472 | 14.862 | 6.281 |
| 1.993 | 23.872 | 18.149 | 3.557 | 14.592 | 5.723 |
| 1.994 | 23.058 | 17.639 | 3.115 | 14.524 | 5.419 |
| 1.995 | 21.323 | 15.759 | 2.482 | 13.277 | 5.564 |
| 1.996 | 23.982 | 18.206 | 3.747 | 14.459 | 5.776 |
| 1.997 | 24.857 | 17.940 | 3.290 | 14.650 | 6.917 |
| 1.998 | 24.190 | 18.209 | 3.538 | 14.671 | 5.981 |
| 1.999 | 23.965 | 18.381 | 3.263 | 15.118 | 5.584 |
| 2.000 | 24.927 | 19.213 | 3.593 | 15.620 | 5.714 |
| 2.001 | 24.300 | 18.495 | 3.711 | 14.784 | 5.805 |
| 2.002 | 23.813 | 18.173 | 3.362 | 14.811 | 5.640 |
| 2.003 | 23.486 | 18.255 | 3.429 | 14.826 | 5.231 |
| 2.004 | 22.736 | 17.184 | 3.076 | 14.108 | 5.552 |
| 2.005 | 22.749 | 17.076 | 2.850 | 14.226 | 5.673 |
| 2.006 | 22.452 | 16.954 | 3.248 | 13.706 | 5.498 |
| %06/05 | 0,99 | 0,99 | 1,14 | 0,96 | 0,97 |

Como refleja la tabla el censo de ganado ovino en España se mantiene prácticamente en los mismos valores que el año anterior, con variaciones inferiores al 1% para el total de animales a fecha de diciembre del 2006 (22.451.627) y para sus principales categorías zootécnicas comparadas. Destaca el hecho de que, ante un ligero descenso en la cabaña total y en las distintas orientaciones zootécnicas contempladas, es sólo en los animales de orientación lechera en los que se registra un ligero incremento, probablemente impulsado por las condiciones del mercado de la leche de oveja.

Gráfico 2.2.1

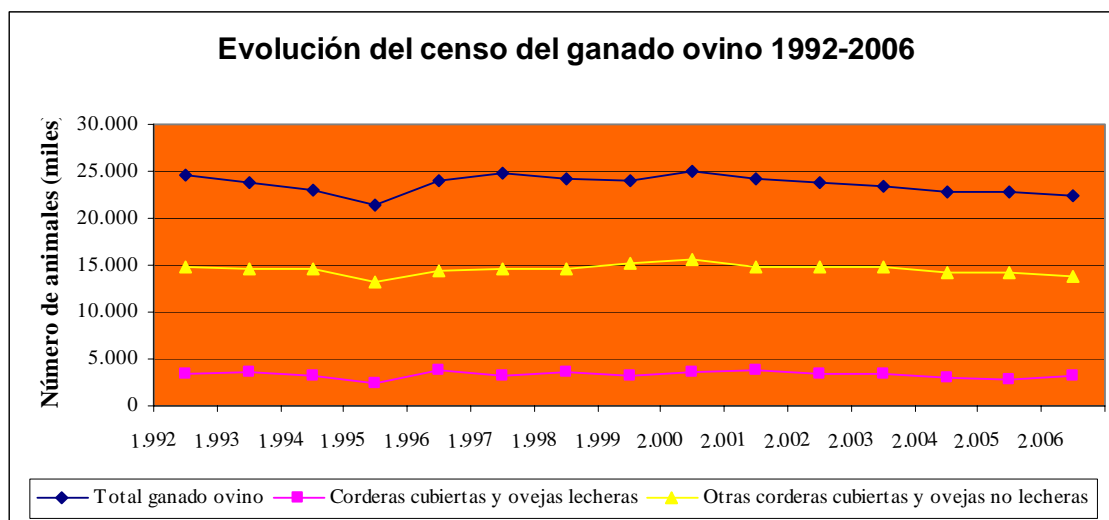

Se puede apreciar en las tendencias que los efectivos de ordeño permanecen más o menos constantes desde 1992, existiendo una ligerísima disminución del total de ovinos más o menos pareja con la evolución de los animales de no ordeño, y en la que se aprecia una tímida línea ascendente en la evolución del censo de animales de orientación lechera.

2.3.- Análisis provincial del censo

A continuación se exponen en la siguiente tabla (2.3.1) el censo nacional de ganado ovino desglosado por cada una de las 50 provincias de nuestro país. Para facilitar su comprensión se presenta dicha información junto a mapas de nuestro país en los que se destacan con mayor intensidad cromática las provincias con mayor relevancia censal de dicho ganado.

Tabla 2.3.1

| EFFECTIVOS GANADEROS | | | | | | | | | |
|--|-------------------|------------------|----------------|-------------------|------------------|----------------------|-------------------|------------------|-------------------|
| GANADO OVINO | | | | | | | | | |
| Análisis provincial del censo de ovino por tipos, Diciembre de 2006 (número de animales) | | | | | | | | | |
| Provincias y Comunidades Autónomas | Total | Corderos | Sementales | Hembras para vida | | | | | |
| | | | | Total | Nunca han parido | | Que ya han parido | | |
| | | | | | No cubiertas | Cubiertas por 1ª vez | Ordeño | No ordeño | |
| | | | | | | | | | |
| A Coruña | 51.729 | 3.246 | 4.253 | 44.230 | 4.265 | 0 | 5.523 | 0 | 34.442 |
| Lugo | 88.898 | 5.128 | 5.129 | 78.641 | 4.827 | 0 | 3.576 | 0 | 70.238 |
| Ourense | 130.135 | 7.425 | 5.989 | 116.721 | 8.936 | 0 | 6.670 | 0 | 101.115 |
| Pontevedra | 55.158 | 3.466 | 3.631 | 48.061 | 5.877 | 0 | 3.459 | 0 | 38.725 |
| GALICIA | 325.920 | 19.265 | 19.002 | 287.653 | 23.905 | 0 | 19.228 | 0 | 244.520 |
| P. DE ASTURIAS | 58.823 | 2.941 | 2.661 | 53.221 | 5.322 | 550 | 4.772 | 1.100 | 41.477 |
| CANTABRIA | 69.507 | 2.460 | 1.903 | 65.144 | 8.999 | 300 | 5.147 | 3.934 | 46.764 |
| Alava | 85.466 | 4.009 | 2.139 | 79.318 | 10.967 | 5.782 | 5.052 | 28.909 | 28.608 |
| Guipúzcoa | 181.594 | 8.459 | 5.964 | 167.171 | 22.476 | 14.501 | 9.667 | 72.316 | 48.211 |
| Vizcaya | 87.424 | 4.515 | 3.407 | 79.502 | 11.226 | 6.223 | 5.979 | 28.598 | 27.476 |
| PAIS VASCO | 354.484 | 16.983 | 11.510 | 325.991 | 44.669 | 26.506 | 20.698 | 129.823 | 104.295 |
| NAVARRA | 786.298 | 110.016 | 15.602 | 660.680 | 28.338 | 20.682 | 38.967 | 134.365 | 438.328 |
| LA RIOJA | 165.991 | 13.555 | 2.797 | 149.639 | 2.800 | 1.556 | 7.475 | 3.488 | 134.320 |
| Huesca | 884.143 | 187.942 | 15.461 | 680.740 | 55.829 | 0 | 64.275 | 0 | 560.636 |
| Teruel | 967.825 | 196.696 | 13.997 | 757.132 | 53.401 | 1.934 | 47.478 | 10.900 | 643.419 |
| Zaragoza | 977.032 | 194.472 | 15.151 | 767.409 | 46.958 | 0 | 53.786 | 0 | 666.665 |
| ARAGON | 2.829.000 | 579.110 | 44.609 | 2.205.281 | 156.188 | 1.934 | 165.539 | 10.900 | 1.870.720 |
| Barcelona | 242.177 | 68.369 | 4.410 | 169.398 | 7.228 | 0 | 12.982 | 268 | 148.920 |
| Girona | 117.244 | 24.496 | 2.131 | 90.617 | 5.503 | 0 | 5.314 | 0 | 79.800 |
| Lleida | 328.195 | 75.080 | 5.675 | 247.440 | 26.478 | 0 | 10.861 | 4.839 | 205.262 |
| Tarragona | 178.261 | 59.863 | 1.936 | 116.462 | 5.790 | 0 | 10.186 | 1.784 | 98.702 |
| CATALUÑA | 865.877 | 227.808 | 14.152 | 623.917 | 44.999 | 0 | 39.343 | 6.891 | 532.684 |
| BALEARES | 318.796 | 83.115 | 7.723 | 227.958 | 8.675 | 27 | 632 | 1.108 | 217.516 |
| Ávila | 254.616 | 35.746 | 3.870 | 215.000 | 34.684 | 12.104 | 6.681 | 56.628 | 104.903 |
| Burgos | 344.337 | 17.127 | 4.548 | 322.662 | 14.249 | 17.879 | 13.355 | 165.651 | 111.528 |
| León | 506.841 | 81.959 | 7.875 | 417.007 | 14.149 | 54.713 | 9.658 | 195.727 | 142.760 |
| Palencia | 360.826 | 46.360 | 5.464 | 309.002 | 42.737 | 21.414 | 7.152 | 175.751 | 61.948 |
| Salamanca | 634.505 | 98.575 | 12.968 | 522.962 | 28.698 | 21.622 | 18.557 | 169.786 | 284.299 |
| Segovia | 440.487 | 57.672 | 7.900 | 374.915 | 23.516 | 10.966 | 11.007 | 88.924 | 240.502 |
| Soria | 398.139 | 44.034 | 5.881 | 348.224 | 22.729 | 11.652 | 4.458 | 18.689 | 290.696 |
| Valladolid | 422.941 | 70.920 | 8.241 | 343.780 | 13.756 | 47.403 | 27.671 | 187.060 | 67.890 |
| Zamora | 958.870 | 85.487 | 25.861 | 847.522 | 64.303 | 70.502 | 71.762 | 348.528 | 292.427 |
| CASTILLA Y LEON | 4.321.562 | 537.880 | 82.608 | 3.701.074 | 258.821 | 268.255 | 170.301 | 1.406.744 | 1.596.953 |
| MADRID | 96.423 | 10.491 | 2.292 | 83.640 | 4.967 | 4.751 | 2.592 | 46.479 | 24.851 |
| Albacete | 669.079 | 92.979 | 14.100 | 562.000 | 36.225 | 25.075 | 43.675 | 175.475 | 281.550 |
| Ciudad Real | 1.433.867 | 358.410 | 26.668 | 1.048.789 | 96.555 | 20.019 | 15.299 | 172.990 | 743.926 |
| Cuenca | 533.481 | 36.850 | 10.286 | 486.345 | 21.239 | 14.791 | 15.290 | 159.950 | 275.075 |
| Guadalajara | 361.740 | 54.484 | 6.275 | 300.981 | 14.661 | 0 | 14.821 | 42.056 | 229.443 |
| Toledo | 428.451 | 83.353 | 6.399 | 338.699 | 18.803 | 12.842 | 16.150 | 177.120 | 113.784 |
| CASTILLA-LA MANCHA | 3.426.618 | 626.076 | 63.728 | 2.736.814 | 187.483 | 72.727 | 105.235 | 727.591 | 1.643.778 |
| Alicante | 126.968 | 27.800 | 2.919 | 96.249 | 5.286 | 3.329 | 2.542 | 4.628 | 80.464 |
| Castellón | 178.430 | 36.828 | 2.562 | 139.040 | 10.323 | 154 | 11.214 | 432 | 116.917 |
| Valencia | 161.810 | 25.435 | 4.589 | 131.786 | 8.789 | 394 | 4.521 | 24.868 | 93.214 |
| C. VALENCIANA | 467.208 | 90.063 | 10.070 | 367.075 | 24.398 | 3.877 | 18.277 | 29.928 | 290.595 |
| R. DE MURCIA | 678.447 | 119.016 | 22.163 | 537.268 | 33.238 | 2.240 | 61.655 | 0 | 440.135 |
| Badajoz | 2.903.336 | 552.597 | 65.787 | 2.284.952 | 73.320 | 0 | 39.967 | 144.349 | 2.027.316 |
| Cáceres | 1.570.439 | 315.682 | 40.225 | 1.214.532 | 28.690 | 0 | 47.177 | 115.279 | 1.023.386 |
| EXTREMADURA | 4.473.774 | 868.279 | 106.012 | 3.499.483 | 102.010 | 0 | 87.144 | 259.627 | 3.050.702 |
| Almería | 283.653 | 63.633 | 7.605 | 212.415 | 18.254 | 73 | 27.784 | 0 | 166.304 |
| Cádiz | 200.637 | 62.390 | 5.339 | 132.908 | 12.746 | 3.742 | 8.882 | 27.085 | 80.453 |
| Córdoba | 585.731 | 239 | 29.194 | 556.298 | 58.450 | 0 | 134.749 | 0 | 363.099 |
| Granada | 644.474 | 116.054 | 14.455 | 513.965 | 38.798 | 1.345 | 21.192 | 4.133 | 448.497 |
| Huelva | 451.715 | 97.331 | 11.403 | 342.981 | 37.771 | 0 | 260 | 0 | 304.950 |
| Jaén | 185.457 | 49.033 | 4.017 | 132.407 | 6.876 | 296 | 7.570 | 0 | 117.665 |
| Málaga | 188.233 | 25.865 | 8.535 | 153.833 | 15.968 | 2.216 | 16.867 | 2.259 | 116.523 |
| Sevilla | 562.055 | 77.605 | 15.332 | 469.118 | 42.193 | 4.493 | 30.265 | 0 | 392.167 |
| ANDALUCIA | 3.101.955 | 492.150 | 95.880 | 2.513.925 | 231.056 | 12.165 | 247.569 | 33.477 | 1.989.658 |
| Las Palmas | 84.254 | 8.061 | 2.729 | 73.464 | 11.660 | 5.973 | 1.323 | 27.223 | 27.285 |
| S.C. de Tenerife | 26.690 | 4.571 | 1.168 | 20.951 | 1.887 | 801 | 1.405 | 3.056 | 13.802 |
| CANARIAS | 110.944 | 12.632 | 3.897 | 94.415 | 13.547 | 6.774 | 2.728 | 30.279 | 41.087 |
| ESPAÑA | 22.451.627 | 3.811.840 | 506.609 | 18.133.178 | 1.179.415 | 422.344 | 997.303 | 2.825.734 | 12.708.383 |

La tabla anterior muestra el censo nacional desglosado por provincias. Para facilitar su visualización se ofrece a continuación un gráfico con el mapa de España, destacando con distinta intensidad de color las provincias con mayor importancia censal de ganado ovino.

DISTRIBUCIÓN PROVINCIAL DEL GANADO OVINO EN ESPAÑA

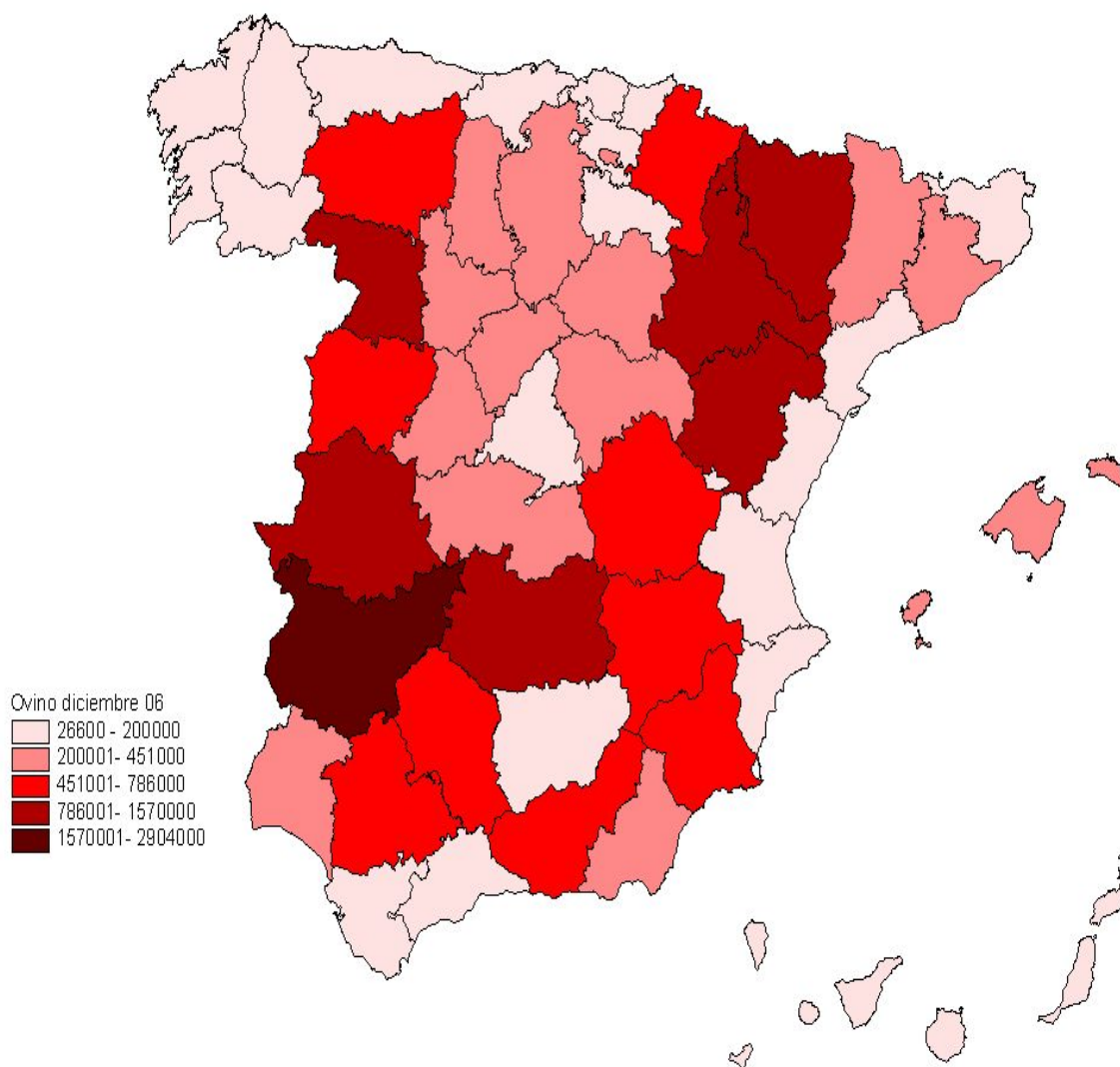

Como se puede apreciar, el ganado ovino está presente en la práctica totalidad del territorio español, destacando Castilla y León, Castilla-La Mancha, Extremadura, Aragón y Andalucía. Sobresale Badajoz con 2.903.336 animales, como la provincia española con mayor censo, seguida de Cáceres y Ciudad Real, que superan con creces el millón de efectivos, y de Teruel y Zaragoza que se aproximan al millón de ejemplares de ganado ovino.

2.4.- Análisis autonómico del censo

La siguiente tabla muestra la importancia del ganado ovino en cada una de las 17 comunidades autónomas de España, tanto para el total de efectivos como para los tipos productivos de mayor relevancia.

Tabla 2.4.1

| GANADO OVINO | | | | | | | | | |
|---|-------------------|------------------|----------------|-------------------|------------------|----------------------|-------------------|------------------|-------------------|
| Análisis autonómico del censo de animales por tipos, diciembre de 2006 (Número de animales) | | | | | | | | | |
| Provincias y Comunidades Autónomas | TOTAL | Corderos | Sementales. | HEMBRAS PARA VIDA | | | | | |
| | | | | Total | Nunca han parido | | Que ya han parido | | |
| | | | | | No cubiertas | Cubiertas por 1ª vez | Ordeño | No ordeño | |
| GALICIA | 325.920 | 19.265 | 19.002 | 287.653 | 23.905 | 0 | 19.228 | 0 | 244.520 |
| P. DE ASTURIAS | 58.823 | 2.941 | 2.661 | 53.221 | 5.322 | 550 | 4.772 | 1.100 | 41.477 |
| CANTABRIA | 69.507 | 2.460 | 1.903 | 65.144 | 8.999 | 300 | 5.147 | 3.934 | 46.764 |
| PAIS VASCO | 354.484 | 16.983 | 11.510 | 325.991 | 44.669 | 26.506 | 20.698 | 129.823 | 104.295 |
| NAVARRA | 786.298 | 110.016 | 15.602 | 660.680 | 28.338 | 20.682 | 38.967 | 134.365 | 438.328 |
| LA RIOJA | 165.991 | 13.555 | 2.797 | 149.639 | 2.800 | 1.556 | 7.475 | 3.488 | 134.320 |
| ARAGON | 2.829.000 | 579.110 | 44.609 | 2.205.281 | 156.188 | 1.934 | 165.539 | 10.900 | 1.870.720 |
| CATALUÑA | 865.877 | 227.808 | 14.152 | 623.917 | 44.999 | 0 | 39.343 | 6.891 | 532.684 |
| BALEARES | 318.796 | 83.115 | 7.723 | 227.958 | 8.675 | 27 | 632 | 1.108 | 217.516 |
| CASTILLA Y LEON | 4.321.562 | 537.880 | 82.608 | 3.701.074 | 258.821 | 268.255 | 170.301 | 1.406.744 | 1.596.953 |
| MADRID | 96.423 | 10.491 | 2.292 | 83.640 | 4.967 | 4.751 | 2.592 | 46.479 | 24.851 |
| CASTILLA - LA MANCHA | 3.426.618 | 626.076 | 63.728 | 2.736.814 | 187.483 | 72.727 | 105.235 | 727.591 | 1.643.778 |
| C. VALENCIANA | 467.208 | 90.063 | 10.070 | 367.075 | 24.398 | 3.877 | 18.277 | 29.928 | 290.595 |
| R. DE MURCIA | 678.447 | 119.016 | 22.163 | 537.268 | 33.238 | 2.240 | 61.655 | 0 | 440.135 |
| EXTREMADURA | 4.473.774 | 868.279 | 106.012 | 3.499.483 | 102.010 | 0 | 87.144 | 259.627 | 3.050.702 |
| ANDALUCIA | 3.101.955 | 492.150 | 95.880 | 2.513.925 | 231.056 | 12.165 | 247.569 | 33.477 | 1.989.658 |
| CANARIAS | 110.944 | 12.632 | 3.897 | 94.415 | 13.547 | 6.774 | 2.728 | 30.279 | 41.087 |
| ESPAÑA | 22.451.627 | 3.811.840 | 506.609 | 18.133.178 | 1.179.415 | 422.344 | 997.303 | 2.825.734 | 12.708.383 |

Si estudiamos la distribución por comunidades autónomas, comprobamos que 4 de ellas tienen un papel preponderante en el censo nacional, todas con más de tres millones de ejemplares, mientras que el resto de comunidades no supera el millón de efectivos. Esas 5 comunidades son, de mayor a menor importancia censal Extremadura, Castilla y León, Castilla – La Mancha, y Andalucía. Aragón, con respecto al año 2005, desciende del nivel de los tres millones de cabezas, pero se encuentra a gran distancia de la siguiente CC.AA. en importancia censal (Cataluña con unas 865.000 cabezas). En referencia al número de corderos, Extremadura encabeza el panorama nacional con algo menos de 900.000. En cuanto al número de hembras para vida, el liderazgo de las dos primeras posiciones se invierte a favor de Castilla y León y detrimento de Extremadura con respecto a los efectivos totales. En las ovejas de ordeño, también se sitúa Castilla y León en primer lugar con 1.674.999 efectivos (lo que supone un incremento del 51% respecto a 2005), seguida de Castilla La Mancha con 800.318 ejemplares (14% más que en 2005). No obstante tres cuartas partes de las hembras para vida no se aprovechan para el ordeño (18.133.178 sobre 13.705.686; es decir, el 75,6 %), empleándose su lactación como sustento para los corderos.

Gráfico 2.4.1

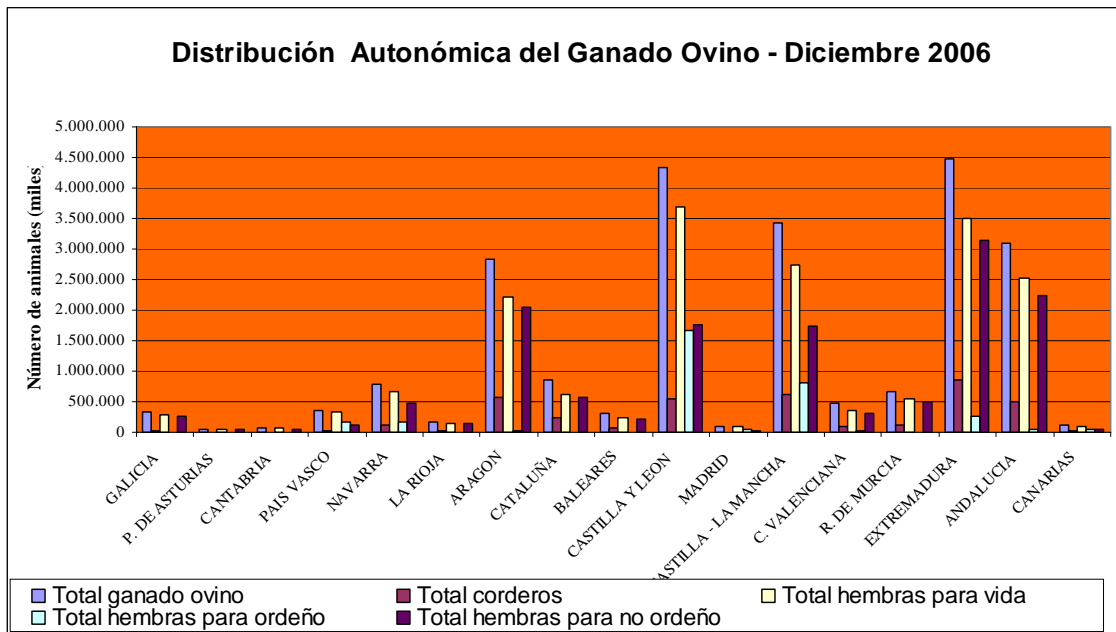

2.5.- Marco comunitario

La ampliación de la Unión Europea acaecida en mayo de 2004 no ha supuesto apenas cambios en el panorama ovino comunitario, por no ser ninguno de los 10 EE.MM. incorporados entonces grandes productores de ovino. El censo de los 10 nuevos socios (exceptuando a Bulgaria y Rumanía) supone tan sólo un 3% del conjunto de la UE a diciembre de 2006 con apenas 2.600.000 cabezas. Solamente en Hungría cobra cierta importancia, suponiendo la cabaña húngara aproximadamente la mitad del total de la de los nuevos miembros de la UE. Mayor relevancia cobra no obstante la nueva ampliación de la UE del pasado 1 de enero de 2007 con la incorporación de Bulgaria y Rumanía, países ambos con cabañas considerables dentro del contexto de la Europa centro-oriental y sudoriental.

A continuación se presentan en forma de tabla los censos de ganado ovino a diciembre de 2006 de los países de la UE 25, más Bulgaria y Rumania.

Tabla 2.5.1

| CENSO DE GANADO OVINO EN LA UNIÓN EUROPEA EN DICIEMBRE 2006 (miles de animales) | | | | | |
|--|--------------------------|--|---|---|---------------------|
| PAISES | Total de animales | Corderas cubiertas y ovejas totales | Corderas cubiertas y ovejas de leche | Corderas cubiertas y ovejas de carne | Otros ovinos |
| Bélgica | | | | | |
| Republica Checa | 168,91 | 53,86 | 1,38 | 52,48 | 115,05 |
| Dinamarca | 98,00 | 76,00 | | | 22,00 |
| Alemania | 2.017,00 | 1.466,00 | | | 551,00 |
| Estonia | 58,10 | 41,40 | | | 16,70 |
| Grecia | 8.975,49 | 6.589,06 | 6.206,65 | 382,41 | 2.386,42 |
| España | 22.451,63 | 16.953,76 | 4.245,38 | 14.128,03 | 5.497,86 |
| Francia | 8.494,18 | 6.462,65 | 1.605,47 | 4.857,18 | 2.031,52 |
| Irlanda | 3.826,30 | 2.931,50 | | | 805,10 |
| Italia | 8.227,18 | 7.304,80 | 5.674,39 | 1.630,41 | 922,38 |
| Chipre | 272,19 | 181,21 | | | 90,98 |
| Letonia | 41,30 | 26,08 | | 26,08 | 15,22 |
| Lituania | 36,60 | 21,60 | | | 15,00 |
| Luxemburgo | 8,54 | 5,28 | | | 3,26 |
| Hungría | 1.298,00 | 1.030,00 | | | 268,00 |
| Malta | 11,99 | 8,90 | 8,90 | | 3,08 |
| Holanda | 1.755,00 | 1.320,00 | | | |
| Austria | 312,38 | 203,89 | | | 108,48 |
| Polonia | 301,40 | 206,86 | 64,21 | 142,65 | 94,54 |
| Portugal | 3.548,95 | 2.252,91 | 570,61 | 1.682,31 | 1.296,04 |
| Eslovenia | 131,53 | 89,12 | 4,07 | 85,05 | 42,41 |
| Republica Eslovaca | 332,57 | 266,38 | 175,29 | 91,09 | 66,19 |
| Finlandia | 88,20 | 55,34 | 0,00 | 58,70 | 32,86 |
| Suecia | 505,47 | 230,60 | | | 274,86 |
| Reino Unido | 23.428,49 | 14.964,38 | | | 8.464,11 |
| UE 15 | 83.736,81 | 60.816,17 | 18.302,50 | 22.739,04 | 22.395,89 |
| UE 25 | 86.389,40 | 62.741,58 | 18.556,35 | 23.136,39 | 23.123,06 |
| Bulgaria | 1.635,41 | 1.386,53 | 1.283,33 | 103,20 | 248,88 |
| Rumania | 7.678,21 | 6.526,30 | 6.526,30 | 0,00 | 1.151,90 |

La UE alberga en su territorio 86 millones de cabezas de ganado ovino, destacando su concentración en determinados estados. Del total de países de la UE es el Reino Unido el que mayor censo de ganado ovino posee, con casi 23,5 millones de efectivos. En segundo lugar y a escasa distancia se sitúa España con 22.451.627 cabezas. Tras ellos y a enorme distancia, pues ninguna supera los 10 millones de animales están Grecia, Francia e Italia. De los dos nuevos miembros de la UE adherido a esta ya en el 2007, destaca Rumanía con un censo de más de 7.500.000 animales.

Por categorías la importancia relativa de los países varía. Así, para el total de ovejas y corderas cubiertas es España con 16.953.763 animales la principal potencia comunitaria, seguida del Reino Unido con algo menos de 15.000.000. Sin embargo, en la categoría de “otros ovinos”, que englobaría a corderos, sementales y corderas que aún no han sido cubiertas, la cabaña británica es notablemente superior a la española con casi 3 millones de animales más (aproximadamente 8,5 millones frente a 5,5 millones).

Gráfico 2.5.1

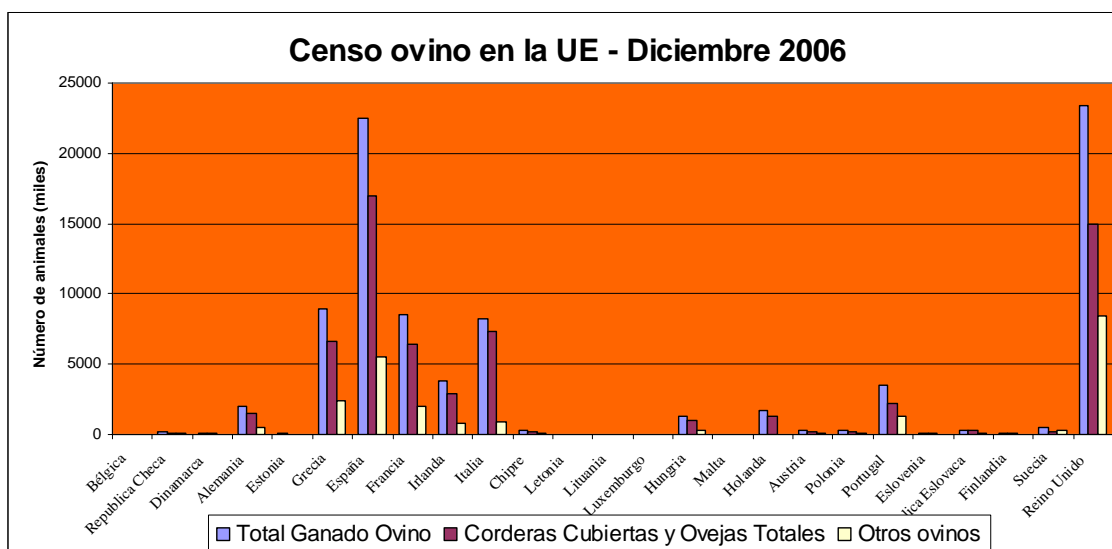

3. GANADO CAPRINO

3.0.- Información general y contexto

En España, el ganado caprino ha estado siempre íntimamente relacionado con el ovino tanto desde el punto de vista productivo como socio-económico, lo cual explica el que en múltiples foros sean frecuentemente analizados de manera conjunta. Existen no obstante notables diferencias productivas dadas las particularidades fisiológicas de esta especie. Debido a su capacidad ramoneadora, las cabras pueden ser explotadas en zonas no apropiadas para la cría del ovino tales como las sierras de gran altura, zonas de muy escaso régimen pluviométrico y áreas con crecimiento arbustivo. No en vano, las cabras pueden aprovechar recursos de determinadas zonas que no podrían tener ningún otro aprovechamiento u utilidad para otras muchas –si no todas- las especies domésticas propias de nuestro entorno.

Las cabras han sido tradicionalmente explotadas para la obtención de carne, leche y cuero. Como en el caso del ovino, en los últimos años hemos asistido a una progresiva profesionalización del sector, en la que se ha profundizado en la especialización productiva carne/leche, aprovechándose no obstante igualmente la piel. De acuerdo con las estadísticas lácteas elaboradas por el MAPA, las producciones nacionales rondan las 500.000 Tm. de leche, empleada principalmente para la elaboración de quesos puros o de mezcla en su mayoría mediante venta a industrias. Según la Encuesta de Sacrificio de Ganado del MAPA para 2006, la producción de carne de caprino superó las 13.000 Tm (13.622 Tm) mediante el sacrificio de casi 1.500.000 de animales (1.454.108), fundamentalmente cabrito lechal concentrado en las fiestas de Navidad y Pascua.

Históricamente, la explotación zootécnica del ganado caprino ha sido una de las más extendidas del mundo entre las distintas culturas y sociedades. La capacidad de este ganado para sobrevivir en zonas montañosas, a temperaturas extremas y con escasa vegetación permite su presencia en los cinco continentes, la existencia de un extensísimo catálogo de razas y una importancia relevante tanto en las economías familiares de zonas subdesarrolladas como en los parámetros macroeconómicos de las principales potencias agrarias mundiales. Actualmente el ganado ovino y caprino y la carne obtenida de los mismos representan en conjunto el 4,2% de la producción final agraria (PFA) nacional y el 11,2% de la producción final ganadera (PFG) de España ([estimaciones del MAPA para la Renta Agraria de 2006 y datos del Avance de 2006 de Macromagnitudes Agrarias Nacionales, publicado por el MAPA](#)). Dentro de este cómputo conjunto para el ganado ovino y caprino, éste último viene suponiendo históricamente en torno a un 5% del ovino dadas las notables diferencias censales entre ambas especies.

La actualidad del ganado caprino viene marcada por diversos aspectos, y entre ellos:

- La Reforma de la PAC, en vigor desde el pasado 1 de Enero de 2006, modificando el régimen de ayudas de la OCM desligando parcialmente del hecho productivo el 50% de algunas de las ayudas percibidas por los ganaderos como la prima por caprino, la prima por animal en zonas desfavorecidas lo cual podría tener repercusiones en los censos.

- La sequía que afecta de manera especial a los recursos pastables que le sirven de sustento.
- La tendencia a la profesionalización en el sector y la dificultad en la renovación de la mano de obra.

Junto con los motivos expuestos anteriormente y que explican la explotación del ganado caprino a lo largo de la Historia en nuestro entorno, debemos añadir actualmente el hecho de que el ganado caprino se dibuja como un elemento esencial de determinados paisajes y ecosistemas de nuestro país y de amplias zonas de la Europa mediterránea, contribuyendo al mantenimiento de los mismos.

Dadas las características zootécnicas y socioeconómicas de este sector, los principales retos a los que ha de enfrentarse el caprino son similares a los descritos para el ovino.

3.1.- Realización

Anualmente, España realiza una encuesta sobre el censo de ganado caprino, en el mes de diciembre. Dicha encuesta se realiza por muestreo aleatorio estratificado; el error de muestreo no superará el 2% del total de caprinos a nivel del Estado, con un intervalo de confianza del 68% y con un número mínimo de 8 estratos de tamaño. La muestra resultante supera la cifra de 4000 explotaciones.

3.2.- Evolución del censo nacional

La siguiente tabla recoge la evolución del censo del ganado caprino en nuestro país, desglosada en función de los distintos tipos de animales y también expresada en su conjunto.

Tabla 3.2.1

| CENSO DE GANADO CAPRINO EN DICIEMBRE | | | | | |
|--|----------------------|----------------------------------|---------------|-------------------------|-----------------------|
| Efectivos de España en los últimos años (miles de animales) | | | | | |
| Años | Total caprino | Chivas cubiertas y cabras | | | Otros caprinos |
| | | Total | Cabras | Chivas cubiertas | |
| 1.992 | 2.837 | 2.146 | 1.989 | 157 | 691 |
| 1.993 | 2.947 | 2.234 | 2.049 | 185 | 713 |
| 1.994 | 3.157 | 2.336 | 2.134 | 202 | 821 |
| 1.995 | 2.605 | 1.945 | 1.730 | 215 | 660 |
| 1.996 | 2.935 | 2.205 | 1.951 | 254 | 730 |
| 1.997 | 3.007 | 2.200 | 1.968 | 232 | 807 |
| 1.998 | 2.779 | 2.058 | 1.842 | 216 | 721 |
| 1.999 | 2.627 | 2.034 | 1.833 | 201 | 593 |
| 2.000 | 2.875 | 2.267 | 2.034 | 233 | 608 |
| 2.001 | 3.113 | 2.341 | 2.110 | 231 | 772 |
| 2.002 | 3.047 | 2.333 | 2.118 | 215 | 714 |
| 2.003 | 3.162 | 2.407 | 2.179 | 228 | 755 |
| 2.004 | 2.833 | 2.185 | 1.993 | 192 | 648 |
| 2.005 | 2.905 | 2.200 | 1.998 | 201 | 705 |
| 2.006 | 2.957 | 2.168 | 1.971 | 197 | 787 |
| %06/05 | 1,8 | -1,4 | -1,4 | -2,2 | 11,6 |

Como podemos observar, el censo de ganado caprino se incrementó con respecto al año anterior en un 1,8%. Sin embargo, tal incremento obedece al notable aumento experimentado por la categoría de “otros caprinos” (11,6%), y que engloba a chivos, sementales y chivas aún no cubiertas. Sin embargo, el número total de hembras para vida ha descendido en un 1,4%. El incremento de la cabaña caprina total parece continuar una tendencia iniciada en 2004 tras el descenso de casi un 11% sufrido con respecto al ejercicio anterior. Serían múltiples, variadas e interconectadas las razones que explicarían esta tendencia, desde las meramente económico-comerciales, a las zootécnicas y/o zoonosanitarias.

Gráfico 3.2.1

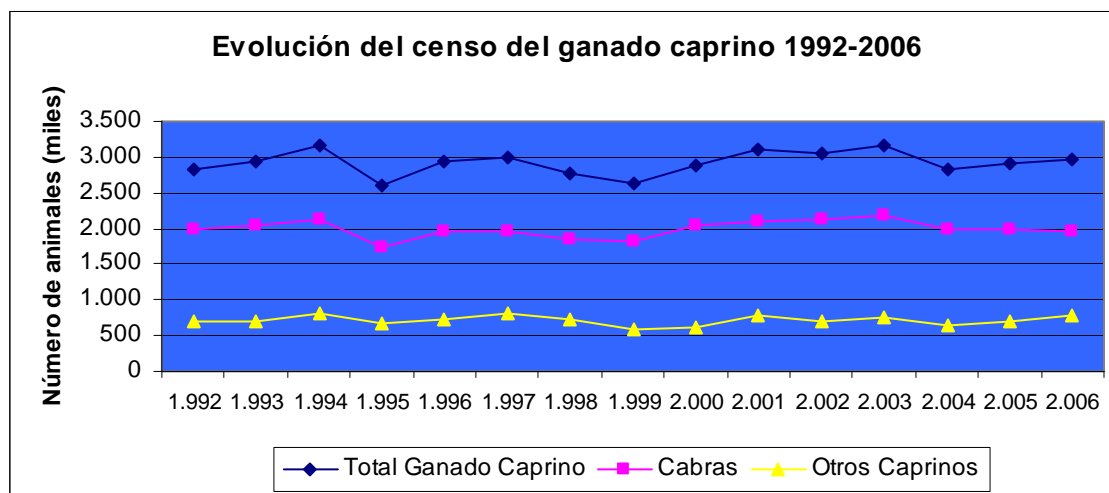

Observando la tendencia seguida a lo largo de los últimos años, el censo total de ganado caprino sigue una evolución que, aunque mantenida en torno a los tres millones de ejemplares, presenta marcados altibajos que se repiten a escala en el número de cabras y también, aunque de forma menos pronunciada, en el resto de caprinos. Este comportamiento podría explicarse por la importancia que tienen las buenas condiciones climáticas en un sector productivo en el que el empleo de medios de producción es tal vez y aún hoy día menor que en otros sectores ganaderos, y por tanto la presencia de pastos y un buen crecimiento arbustivo adquiere mayor relevancia para la mejora productiva del ganado, y su óptimo aprovechamiento zootécnico y rendimiento económico.

3.3.- Análisis provincial del censo

A continuación se expone en la siguiente tabla (**Tabla 3.3.1**) el censo nacional de ganado caprino desglosado por cada una de las 50 provincias de nuestro país. Para facilitar su comprensión se presenta dicha información junto a mapas de nuestro país en los que se destacan con mayor intensidad cromática las provincias con mayor relevancia censal de dicho ganado.

| EFECTIVOS GANADEROS | | | | | | | | |
|--|------------------|----------------|---------------|-------------------|------------------|------------------|-------------------|----------------|
| Análisis provincial del número de animales según tipos, 2006 (Diciembre) | | | | | | | | |
| Provincias y Comunidades Autónomas | Total | Chivos | Sementales | Hembras para vida | | | | |
| | | | | Total | Nunca han parido | | Que ya han parido | |
| | | | | | No cubiertas | Cubiertas 1ª vez | Ordeño | No ordeño |
| A Coruña | 6.747 | 402 | 735 | 5.610 | 425 | 991 | 5 | 4.189 |
| Lugo | 23.193 | 2.375 | 1.278 | 19.540 | 1.225 | 719 | 954 | 16.642 |
| Ourense | 22.498 | 2.410 | 802 | 19.286 | 1.432 | 1.408 | 2 | 16.444 |
| Pontevedra | 7.326 | 455 | 553 | 6.318 | 477 | 366 | 85 | 5.390 |
| GALICIA | 59.764 | 5.642 | 3.368 | 50.754 | 3.559 | 3.484 | 1.046 | 42.665 |
| P. DE ASTURIAS | 28.062 | 1.403 | 1.268 | 25.391 | 2.539 | 2.539 | 3.100 | 17.213 |
| CANTABRIA | 17.623 | 614 | 470 | 16.539 | 1.817 | 2.359 | 261 | 12.102 |
| Alava | 4.885 | 324 | 137 | 4.424 | 791 | 799 | 624 | 2.210 |
| Guipúzcoa | 6.932 | 471 | 494 | 5.967 | 1.124 | 1.087 | 146 | 3.610 |
| Vizcaya | 17.170 | 903 | 1.096 | 15.171 | 2.715 | 2.629 | 295 | 9.532 |
| PAIS VASCO | 28.987 | 1.698 | 1.727 | 25.562 | 4.630 | 4.515 | 1.065 | 15.352 |
| NAVARRA | 11.890 | 1.500 | 684 | 9.706 | 732 | 230 | 18 | 8.726 |
| LA RIOJA | 12.012 | 1.067 | 492 | 10.453 | 236 | 903 | 4.493 | 4.821 |
| Huesca | 20.145 | 5.811 | 1.941 | 12.393 | 1.382 | 958 | 0 | 10.053 |
| Teruel | 16.340 | 1.929 | 758 | 13.653 | 1.036 | 2.024 | 1.242 | 9.351 |
| Zaragoza | 18.590 | 2.824 | 1.844 | 13.922 | 998 | 509 | 1.473 | 10.942 |
| ARAGON | 55.075 | 10.564 | 4.543 | 39.968 | 3.416 | 3.491 | 2.715 | 30.346 |
| Barcelona | 24.354 | 3.836 | 600 | 19.918 | 2.000 | 2.230 | 9.381 | 6.307 |
| Girona | 6.803 | 1.100 | 263 | 5.440 | 197 | 96 | 924 | 4.223 |
| Lleida | 19.111 | 3.972 | 750 | 14.389 | 2.024 | 1.692 | 2.591 | 8.082 |
| Tarragona | 14.544 | 2.602 | 427 | 11.515 | 882 | 868 | 1.689 | 8.076 |
| CATALUÑA | 64.812 | 11.510 | 2.040 | 51.262 | 5.103 | 4.886 | 14.585 | 26.688 |
| BALEARES | 14.003 | 3.286 | 1.000 | 9.717 | 923 | 187 | 2.016 | 6.591 |
| Ávila | 54.181 | 3.146 | 2.877 | 48.158 | 7.905 | 1.866 | 32.121 | 6.266 |
| Burgos | 6.296 | 311 | 198 | 5.787 | 835 | 428 | 1.521 | 3.003 |
| León | 43.456 | 694 | 1.105 | 41.657 | 6.040 | 4.416 | 24.161 | 7.040 |
| Palencia | 4.038 | 827 | 194 | 3.017 | 608 | 618 | 500 | 1.291 |
| Salamanca | 11.550 | 897 | 503 | 10.150 | 864 | 563 | 4.772 | 3.951 |
| Segovia | 4.164 | 0 | 109 | 4.055 | 588 | 430 | 2.352 | 685 |
| Soria | 3.467 | 155 | 126 | 3.186 | 462 | 338 | 1.848 | 538 |
| Valladolid | 2.503 | 169 | 77 | 2.257 | 279 | 564 | 865 | 549 |
| Zamora | 13.889 | 877 | 332 | 12.680 | 939 | 2.393 | 6.325 | 3.023 |
| CASTILLA Y LEON | 143.544 | 7.076 | 5.521 | 130.947 | 18.520 | 11.615 | 74.465 | 26.347 |
| MADRID | 17.595 | 3.438 | 423 | 13.734 | 1.397 | 1.135 | 10.541 | 661 |
| Albacete | 79.470 | 5.020 | 2.950 | 71.500 | 8.532 | 2.302 | 38.944 | 21.722 |
| Ciudad Real | 198.398 | 47.065 | 6.517 | 144.816 | 20.274 | 15 | 122.520 | 2.007 |
| Cuenca | 30.389 | 4.246 | 1.306 | 24.837 | 995 | 2.213 | 8.652 | 12.977 |
| Guadalajara | 19.174 | 1.488 | 667 | 17.019 | 906 | 502 | 5.404 | 10.207 |
| Toledo | 85.813 | 13.541 | 1.958 | 70.314 | 7.165 | 6.622 | 53.317 | 3.210 |
| CASTILLA-LA MANCHA | 413.244 | 71.360 | 13.398 | 328.486 | 37.872 | 11.654 | 228.837 | 50.123 |
| Alicante | 28.526 | 2.280 | 920 | 25.326 | 3.114 | 2.038 | 14.691 | 5.483 |
| Castellón | 25.791 | 2.566 | 792 | 22.433 | 1.289 | 1.637 | 14.376 | 5.131 |
| Valencia | 26.893 | 2.784 | 1.243 | 22.866 | 2.273 | 1.744 | 8.454 | 10.395 |
| C. VALENCIANA | 81.210 | 7.630 | 2.955 | 70.625 | 6.676 | 5.419 | 37.521 | 21.009 |
| R. DE MURCIA | 94.908 | 11.335 | 2.893 | 80.680 | 7.347 | 5.148 | 49.911 | 18.274 |
| Badajoz | 135.013 | 29.664 | 5.116 | 100.233 | 7.342 | 71 | 34.434 | 58.386 |
| Cáceres | 174.608 | 27.426 | 5.630 | 141.552 | 2.897 | 3.451 | 80.277 | 54.927 |
| EXTREMADURA | 309.620 | 57.090 | 10.746 | 241.784 | 10.239 | 3.522 | 114.711 | 113.313 |
| Almería | 264.460 | 51.717 | 6.691 | 206.052 | 17.857 | 28.731 | 135.322 | 24.142 |
| Cádiz | 185.737 | 52.549 | 4.470 | 128.718 | 11.872 | 10.635 | 88.640 | 17.571 |
| Córdoba | 66.032 | 751 | 3.342 | 61.939 | 3.210 | 16.967 | 41.317 | 445 |
| Granada | 218.218 | 51.575 | 6.167 | 160.476 | 11.062 | 14.277 | 117.422 | 17.715 |
| Huelva | 52.540 | 11.529 | 1.513 | 39.498 | 4.127 | 319 | 18.085 | 16.967 |
| Jaén | 31.588 | 4.370 | 1.164 | 26.054 | 1.708 | 2.859 | 10.616 | 10.871 |
| Málaga | 202.637 | 23.180 | 5.534 | 173.923 | 33.203 | 7.233 | 133.487 | 0 |
| Sevilla | 214.543 | 32.797 | 6.227 | 175.519 | 12.629 | 15.704 | 144.128 | 3.058 |
| ANDALUCIA | 1.235.755 | 228.468 | 35.108 | 972.179 | 95.668 | 96.725 | 689.017 | 90.769 |
| Las Palmas | 252.874 | 12.401 | 5.478 | 234.995 | 36.599 | 28.537 | 131.453 | 38.406 |
| S.C. de Tenerife | 115.751 | 5.361 | 2.854 | 107.536 | 13.273 | 12.300 | 81.365 | 598 |
| CANARIAS | 368.625 | 17.762 | 8.332 | 342.531 | 49.872 | 40.837 | 212.818 | 39.004 |
| ESPAÑA | 2.956.729 | 441.443 | 94.968 | 2.420.318 | 250.546 | 198.649 | 1.447.120 | 524.003 |

DISTRIBUCIÓN PROVINCIAL DEL GANADO CAPRINO EN ESPAÑA

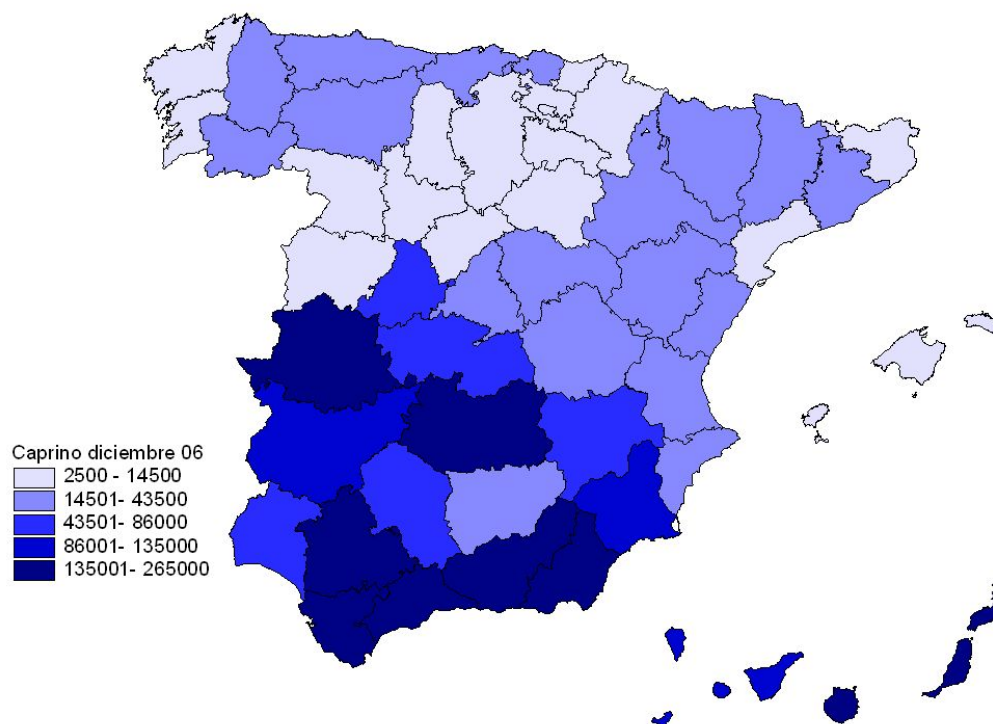

Las provincias españolas con mayor relevancia censal de ganado caprino son Almería, Las Palmas, Granada, Sevilla, Málaga, Ciudad Real y Cádiz.

3.4.- Análisis autonómico del censo

La siguiente tabla muestra la importancia del ganado ovino en cada una de las 17 comunidades autónomas de España, tanto para el total de efectivos como para los tipos productivos de mayor relevancia.

Tabla 3.4.1

| GANADO CAPRINO | | | | | | | | |
|---|------------------|----------------|---------------|-------------------|------------------|------------------|-------------------|----------------|
| Análisis autonómico del censo de animales por tipos, diciembre de 2006 (Número de animales) | | | | | | | | |
| Provincias y Comunidades Autónomas | Total | Chivos | Sementales | Hembras para vida | | | | |
| | | | | Total | Nunca han parido | | Que ya han parido | |
| | | | | | No cubiertas | Cubiertas 1ª vez | Ordeño | No ordeño |
| GALICIA | 59.764 | 5.642 | 3.368 | 50.754 | 3.559 | 3.484 | 1.046 | 42.665 |
| P. DE ASTURIAS | 28.062 | 1.403 | 1.268 | 25.391 | 2.539 | 2.539 | 3.100 | 17.213 |
| CANTABRIA | 17.623 | 614 | 470 | 16.539 | 1.817 | 2.359 | 261 | 12.102 |
| PAIS VASCO | 28.987 | 1.698 | 1.727 | 25.562 | 4.630 | 4.515 | 1.065 | 15.352 |
| NAVARRA | 11.890 | 1.500 | 684 | 9.706 | 732 | 230 | 18 | 8.726 |
| LA RIOJA | 12.012 | 1.067 | 492 | 10.453 | 236 | 903 | 4.493 | 4.821 |
| ARAGON | 55.075 | 10.564 | 4.543 | 39.968 | 3.416 | 3.491 | 2.715 | 30.346 |
| CATALUÑA | 64.812 | 11.510 | 2.040 | 51.262 | 5.103 | 4.886 | 14.585 | 26.688 |
| BALEARES | 14.003 | 3.286 | 1.000 | 9.717 | 923 | 187 | 2.016 | 6.591 |
| CASTILLA Y LEON | 143.544 | 7.076 | 5.521 | 130.947 | 18.520 | 11.615 | 74.465 | 26.347 |
| MADRID | 17.595 | 3.438 | 423 | 13.734 | 1.397 | 1.135 | 10.541 | 661 |
| CASTILLA LA MANCHA | 413.244 | 71.360 | 13.398 | 328.486 | 37.872 | 11.654 | 228.837 | 50.123 |
| C. VALENCIANA | 81.210 | 7.630 | 2.955 | 70.625 | 6.676 | 5.419 | 37.521 | 21.009 |
| R. DE MURCIA | 94.908 | 11.335 | 2.893 | 80.680 | 7.347 | 5.148 | 49.911 | 18.274 |
| EXTREMADURA | 309.620 | 57.090 | 10.746 | 241.784 | 10.239 | 3.522 | 114.711 | 113.313 |
| ANDALUCIA | 1.235.755 | 228.468 | 35.108 | 972.179 | 95.668 | 96.725 | 689.017 | 90.769 |
| CANARIAS | 368.625 | 17.762 | 8.332 | 342.531 | 49.872 | 40.837 | 212.818 | 39.004 |
| ESPAÑA | 2.956.729 | 441.443 | 94.968 | 2.420.318 | 250.546 | 198.649 | 1.447.120 | 524.003 |

En líneas generales, la cabaña caprina nacional se concentra en Canarias y en el cuadrante sudoccidental de la Península, y ya en menor medida Levante, el valle del Ebro y el noroeste peninsular. En la submeseta norte, no obstante, la distribución del ganado caprino no es homogénea. Así, en Castilla y León, sólo Ávila de entre las provincias castellanas, y por otra parte León, superan las 40.000 cabezas. De forma más detallada, cabe destacar que el censo de ganado caprino en España alcanzó en diciembre de 2006 los 2.956.729 ejemplares, de los cuales un 81,86 % (2.420.318 para mayor exactitud) son hembras para vida, siendo hembras de ordeño aproximadamente un 60% de estas (frente al casi 52% del año anterior). Por comunidades autónomas, Andalucía, con 1.235.755 animales es con mucha diferencia la que mayor censo alberga, destacando dentro de la misma los efectivos de Sevilla, Almería, Granada y Cádiz. En segundo lugar está Castilla-La Mancha con más de 400.000 ejemplares, seguida de Canarias con 368.625 ejemplares. Posteriormente se sitúa Extremadura con poco más de 300.000 cabezas. Del resto sólo supera las 100.000 cabezas Castilla y León (143.544).

Si estudiamos la distribución por estratos etéreos y orientaciones zootécnicas del censo extraemos que en Canarias el 93% del censo son hembras para vida, seguida de Murcia con el 85%, y Extremadura, Andalucía y Castilla-La Mancha con cifras cercanas al 80%. En cuanto al número de hembras de ordeño en Canarias y Andalucía superan con creces a las de no ordeño, mientras que en Extremadura se igualan ambos efectivos. Por último, en Castilla-La Mancha se ha producido un vuelco espectacular de la orientación productiva del sector caprino en el año 2006. Así, mientras que en el ejercicio anterior el censo de hembras de ordeño y de no ordeño estaba bastante equilibrado (ver Informe Encuestas Ganaderas Resultados 2005), en este ejercicio de 2006 se ha virado la orientación productiva hacia el subsector lechero, que casi quintuplica en su censo a las hembras no ordeñadas.

Gráfico 3.4.1

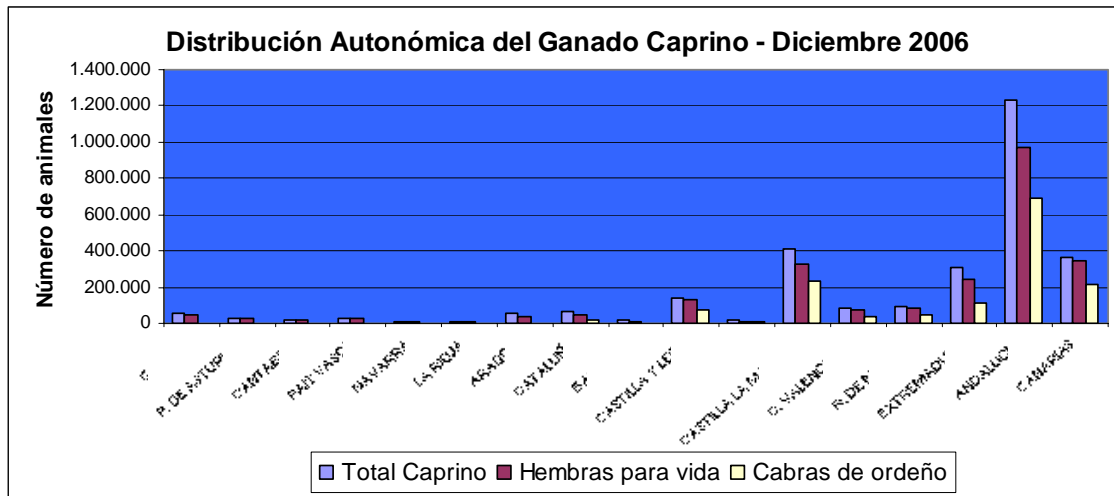

3.5.- Marco comunitario

A falta de comunicación de los censos de Polonia, Dinamarca y Bélgica, se puede decir que la cabaña comunitaria ronda los 13 millones de cabezas. Dicho censo se encuentra repartido de manera desigual, de manera que en algunos países su importancia es residual, mientras que otros como es el caso de Grecia constituyen aproximadamente el 40% del total de ganado caprino de la UE. España, con 2.956.729 animales, ocupa el segundo lugar en número de cabezas, por delante de Francia e Italia. La aportación de los nuevos socios comunitarios es escasa, con sólo un 4 % del total de animales. Sin embargo dentro de estos Chipre, a pesar de su escasa superficie ocupa el sexto lugar en el censo de ganado caprino de la Unión, con un censo muy similar al holandés. Por otra parte, los próximos socios comunitarios Bulgaria y Rumania poseen 549.100 y 727.400 animales respectivamente.

Tabla 3.5.1.

| CENSO DE GANADO CAPRINO EN LA UNIÓN EUROPEA EN DICIEMBRE 2006 (miles de animales) | | | | | |
|---|-------------------|---|--------------------------|----------------------------------|----------------|
| PAISES | Total de animales | Cabras que ya han parido y cabras cubiertas | Cabras que ya han parido | Cabras cubiertas por primera vez | Otros caprinos |
| Bélgica | | | | | |
| Republica Checa | 16,22 | 9,29 | 7,90 | 1,39 | 6,93 |
| Dinamarca | | | | | |
| Alemania | 180,00 | | | | |
| Estonia | 3,40 | 2,10 | | | 1,30 |
| Grecia | 4.928,65 | 3.671,87 | 3.098,07 | 573,80 | 1.256,78 |
| España | 2.956,73 | 2.169,77 | 1.971,12 | 198,65 | 786,96 |
| Francia | 1.254,45 | 1.068,88 | 856,17 | 212,72 | 185,57 |
| Irlanda | 7,70 | | | | |
| Italia | 955,31 | 808,12 | 643,47 | 164,66 | 174,19 |
| Chipre | 344,93 | 243,72 | | | 101,21 |
| Letonia | 14,26 | 9,05 | | | 5,21 |
| Lituania | 20,80 | 13,30 | | | 7,50 |
| Luxemburgo | 2,40 | | | | |
| Hungría | 70,00 | 45,00 | | | 24,00 |
| Malta | 5,74 | 4,24 | 2,84 | 1,40 | 1,50 |
| Holanda | 340,00 | | | | |
| Austria | 53,11 | 35,66 | | | 17,45 |
| Polonia | | | | | |
| Portugal | 547,41 | 378,70 | 337,25 | 41,45 | 168,72 |
| Eslovenia | 27,80 | 20,22 | 17,08 | 3,13 | 7,58 |
| Republica Eslovaca | 38,35 | 36,21 | 28,45 | 7,76 | 2,14 |
| Finlandia | 6,14 | 4,75 | 4,90 | 0,40 | 1,39 |
| Suecia | | | | | |
| Reino Unido | | | | | |
| UE 15 | 11.231,9 | 8.137,8 | 6.911,0 | 1.191,7 | 2.591,1 |
| UE 25 | 11.773,4 | 8.520,9 | 6.967,3 | 1.205,4 | 2.748,4 |
| Bulgaria | 549,1 | 479,9 | 450,6 | 29,4 | 69,2 |
| Rumania | 727,4 | 615,6 | 525,0 | 90,7 | 111,8 |

Fuente: EUROSTAT

NOTA: A la fecha de la redacción de este informe, algunos EE.MM. no habían facilitado aún sus datos

A continuación se presenta un gráfico con los censos de ganado caprino de los diferentes miembros de la UE (excluyendo a Bulgaria y Rumanía, incorporadas en 2007).

Gráfico 3.5.1.

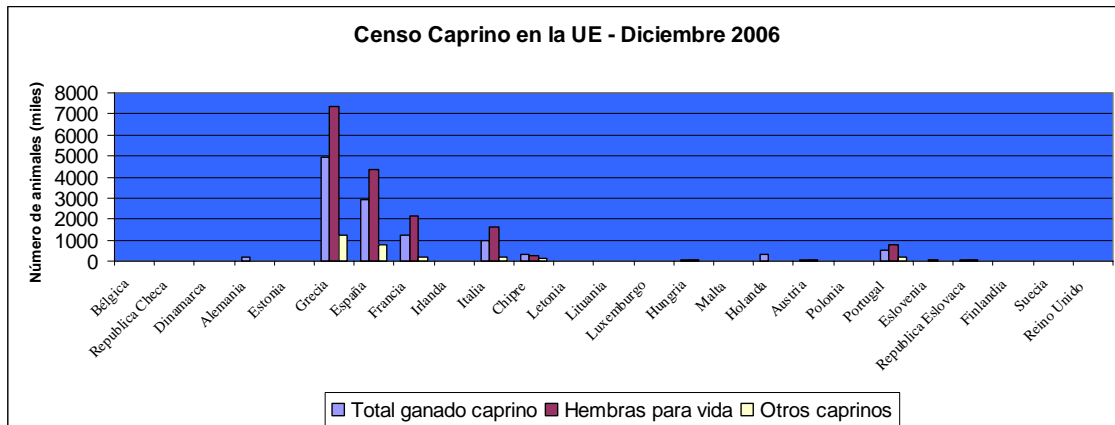

4. Ganado porcino

4.0.- Información general y contexto

Tradicionalmente, en toda España, el cerdo ha estado íntimamente ligado a la economía familiar del medio rural, constituyendo la cría de un escaso número de animales, una importante actividad complementaria de la misma. Tal relevancia se refleja en la propia gastronomía de todas las regiones del país, donde el consumo de carnes frescas y de múltiples productos cárnicos forma parte de nuestro acervo cultural.

Dadas sus características zootécnicas (fisiológicas, patológicas, nutricionales, de manejo, etc.), la porcicultura ha alcanzado, junto con la avicultura, el mayor grado de industrialización y de intensificación productiva de las distintas especies de abasto. Ello ha acarreado la desaparición o cuasi desaparición de las distintas razas autóctonas pertenecientes al tronco céltico –de capa blanca- y del tronco ibérico –de capa negra-. No obstante, este último tronco racial ha logrado recuperarse hasta alcanzar en los últimos años cerca de un 10% aproximadamente del censo nacional gracias a la elevada calidad de sus productos cárnicos derivados y a la superación de antiguas barreras sanitarias que limitaban nuestro acceso a los mercados exteriores. Por el contrario, el tronco céltico ha sido completamente sustituido por híbridos industriales obtenidos a partir de razas blancas de origen europeo.

Actualmente, España es, tras Alemania, el segundo productor comunitario con una cabaña en diciembre de 2006 de 26.218.706 cabezas. Es además un sector fuertemente vertebrado (con un alto grado de integración vertical), industrializado y con un alto grado de asociacionismo, en ocasiones muy ligado a la industria transformadora, y que supone alrededor del 32,85% de la P.F.G. y del 12,36% de la P.F.A, contribuyendo a ambas producciones con unos 4.653 millones de euros ([Fuente: MAPA. Evolución de Macromagnitudes Agrarias 2006](#)). Tan elevadas cifras se ven acompañadas por unas también elevadas cifras de consumo (por encima de los 66,2 Kg./habitante y año de consumo aparente en España –el segundo del mundo tras Dinamarca-, entre carnes frescas y productos transformados del cerdo) y de producción cárnica, con 3.219.397 Tm sacrificadas en 2006 (1,6% más que en 2005), resultado del sacrificio de 39.067.666 cabezas (0,9% más que en 2005) durante ese mismo año según datos de la Encuesta de Sacrificio de Ganado del MAPA.

Cabe por último destacar una marcada especialización productiva en algunas Comunidades Autónomas, así como el intenso tráfico comercial entre las mismas, donde algunas se han erigido tradicionalmente como principales productoras de lechones, mientras que otras concentran el grueso de los cebaderos, acompañados generalmente por una potente industria transformadora. No obstante, esta tendencia parece haber cambiado en los últimos años, incrementándose el número de explotaciones de ciclo cerrado debido a la mayor rentabilidad económica de las mismas.

4.1- Realización

Anualmente, España realiza tres encuestas sobre el censo de porcino, en los meses de abril, agosto y diciembre. Todas las encuestas se realizan por muestreo aleatorio estratificado; el error de muestreo no superará a nivel del Estado el 2% del número total de porcinos, con un intervalo de confianza del 68%, y, con un número mínimo de 10 estratos de tamaño. La muestra resultante supera la cifra de 6000 explotaciones.

4.2.- Evolución del censo nacional

Las Tablas **4.2.1, 4.2.2 y 4.2.3** indican la evolución censal vivida por la cabaña porcina nacional, tanto en su conjunto como clasificada para los diferentes tipos de animales considerados.

Tabla 4.2.1.

| CENSO DE GANADO PORCINO EN ABRIL, 2006 | | | | | | | | | | | | | |
|--|-------------|-------------|-----------------------------|--------------------------------------|----------------------|-----------------------|------------------------|-------------------------------------|-----------------------|-------------|-------------|--------------|-------------|
| Efectivos en España en los últimos años (Número de animales) | | | | | | | | | | | | | |
| AÑO | TOTAL | Lechones | Cerdos de 20 a 49 kg de p.v | Cerdos en cebo de 50 o más kg de p.v | | | | Reproductores de 50 o más kg de p.v | | | | | |
| | | | | Total | De 50 a 79 kg de p.v | De 80 a 109 kg de p.v | De 110 y más kg de p.v | Verracos | Hembras reproductoras | | | | |
| | | | | | | | | | Total | Cubiertas | | No cubiertas | |
| | | | | | | | | | | Total | 1ª vez | Total | 1ª vez |
| 1.990 | 16.443.355 | 5.069.430 | 4.200.788 | 5.145.166 | 3.232.123 | 1.742.055 | 170.988 | 98.907 | 1.929.064 | 1.213.202 | 220.333 | 715.862 | 161.181 |
| 1.991 | 15.948.871 | 4.955.641 | 4.070.059 | 4.923.487 | 3.068.599 | 1.681.070 | 173.818 | 100.533 | 1.899.151 | 1.210.322 | 214.862 | 688.829 | 155.425 |
| 1.992 | 17.489.402 | 4.951.238 | 4.319.824 | 6.095.561 | 3.776.756 | 2.055.957 | 262.848 | 106.564 | 2.016.215 | 1.290.599 | 217.078 | 725.616 | 156.145 |
| 1.993 | 18.259.879 | 4.902.578 | 5.101.280 | 5.963.090 | 3.306.030 | 2.325.562 | 331.498 | 109.850 | 2.183.081 | 1.442.244 | 233.186 | 740.837 | 172.142 |
| 1.994 | 18.418.277 | 5.519.010 | 4.826.250 | 5.831.971 | 3.424.339 | 2.170.268 | 237.364 | 92.395 | 2.148.651 | 1.389.390 | 192.812 | 759.261 | 167.949 |
| 1.995 | 18.648.881 | 5.620.748 | 4.329.906 | 6.376.132 | 3.563.922 | 2.609.269 | 202.941 | 97.815 | 2.224.280 | 1.420.167 | 222.315 | 804.113 | 162.851 |
| 1.996 | 17.941.950 | 5.227.627 | 4.347.042 | 6.245.425 | 3.472.281 | 2.539.811 | 233.333 | 76.269 | 2.045.587 | 1.349.789 | 198.898 | 695.798 | 174.001 |
| 1.997 | 18.827.431 | 5.581.511 | 4.486.920 | 6.550.158 | 3.695.528 | 2.618.856 | 235.774 | 81.239 | 2.127.603 | 1.431.931 | 227.533 | 695.672 | 201.140 |
| 1.998 | 20.067.578 | 5.953.140 | 4.661.061 | 7.001.996 | 4.111.108 | 2.576.586 | 314.302 | 82.266 | 2.369.115 | 1.579.880 | 245.070 | 789.235 | 216.371 |
| 1.999 | 20.442.709 | 6.036.068 | 5.168.287 | 6.753.182 | 3.802.057 | 2.456.486 | 494.639 | 81.760 | 2.403.412 | 1.590.049 | 248.817 | 813.363 | 185.968 |
| 2.000 | 22.760.340 | 6.337.483 | 5.402.823 | 8.525.349 | 5.052.518 | 3.152.115 | 320.716 | 78.469 | 2.416.216 | 1.570.364 | 224.324 | 845.852 | 190.473 |
| 2.001 | 21.580.851 | 6.231.003 | 4.855.637 | 8.042.221 | 4.319.199 | 3.017.122 | 705.900 | 80.311 | 2.371.679 | 1.591.922 | 221.997 | 779.757 | 196.160 |
| 2.002 | 23.114.198 | 6.719.258 | 5.270.873 | 8.446.377 | 4.596.652 | 3.155.668 | 694.058 | 83.730 | 2.593.959 | 1.699.493 | 265.113 | 894.466 | 235.657 |
| 2.003 | 23.344.228 | 6.652.742 | 5.308.469 | 8.780.764 | 4.687.611 | 3.367.626 | 725.527 | 78.638 | 2.523.615 | 1.673.840 | 241.676 | 849.775 | 223.630 |
| 2.004 | 25.060.392 | 7.342.828 | 6.100.339 | 8.943.801 | 4.723.021 | 3.485.495 | 735.285 | 83.112 | 2.590.312 | 1.713.868 | 260.506 | 876.444 | 236.778 |
| 2.005 | 25.048.674 | 7.459.272 | 5.484.945 | 9.409.622 | 4.483.202 | 3.807.487 | 1.118.933 | 81.431 | 2.613.404 | 1.717.448 | 258.963 | 895.956 | 250.907 |
| 2.006 | 25.066.361 | 6.302.945 | 5.813.435 | 10.281.096 | 5.002.405 | 4.315.505 | 963.186 | 67.203 | 2.601.682 | 1.750.755 | 232.076 | 850.927 | 224.771 |
| % 06/05 | 1,00 | 0,84 | 1,06 | 1,09 | 1,12 | 1,13 | 0,86 | 0,83 | 1,00 | 1,02 | 0,90 | 0,95 | 0,90 |

Tabla 4.2.2

| CENSO DE GANADO PORCINO EN AGOSTO, 2006 | | | | | | | | | | | | | |
|--|------------|-----------|-----------------------------|--------------------------------------|----------------------|-----------------------|------------------------|-------------------------------------|-----------------------|-----------|---------|--------------|---------|
| Efectivos en España en los últimos años (Número de animales) | | | | | | | | | | | | | |
| AÑO | TOTAL | Lechones | Cerdos de 20 a 49 kg de p.v | Cerdos en cebo de 50 o más kg de p.v | | | | Reproductores de 50 o más kg de p.v | | | | | |
| | | | | Total | De 50 a 79 kg de p.v | De 80 a 109 kg de p.v | De 110 y más kg de p.v | Verracos | Hembras reproductoras | | | | |
| | | | | | | | | | Total | Cubiertas | | No cubiertas | |
| | | | | | | | | | | Total | 1ª vez | Total | 1ª vez |
| 1990 | 17.159.328 | 4.914.193 | 4.245.158 | 5.973.124 | 3.931.041 | 1.911.463 | 130.620 | 101.484 | 1.925.369 | 1.202.392 | 214.383 | 722.977 | 154.967 |
| 1991 | 16.929.985 | 4.870.325 | 4.000.051 | 5.992.046 | 3.547.782 | 2.336.706 | 107.558 | 107.623 | 1.959.940 | 1.194.707 | 208.476 | 765.233 | 142.441 |
| 1992 | 17.799.047 | 4.816.864 | 4.212.890 | 6.634.767 | 4.134.251 | 2.209.862 | 290.654 | 103.368 | 2.031.158 | 1.256.640 | 185.842 | 774.518 | 162.681 |
| 1993 | 19.023.257 | 5.328.543 | 4.609.682 | 6.792.545 | 3.898.058 | 2.612.664 | 281.823 | 102.499 | 2.189.988 | 1.394.205 | 194.044 | 795.783 | 163.687 |
| 1994 | 19.288.630 | 5.578.950 | 4.690.206 | 6.734.301 | 3.787.259 | 2.631.686 | 315.356 | 95.058 | 2.190.115 | 1.405.207 | 197.003 | 784.908 | 175.398 |
| 1995 | 18.731.416 | 5.421.218 | 4.171.336 | 6.909.813 | 4.094.279 | 2.595.517 | 220.017 | 92.738 | 2.136.311 | 1.373.107 | 192.925 | 763.204 | 165.379 |
| 1996 | 18.515.429 | 5.184.978 | 4.457.677 | 6.752.164 | 4.012.824 | 2.510.393 | 228.947 | 76.764 | 2.043.846 | 1.350.875 | 202.076 | 692.971 | 165.529 |
| 1997 | 19.356.382 | 5.873.457 | 4.040.261 | 7.175.568 | 3.968.330 | 2.968.073 | 239.165 | 77.192 | 2.189.904 | 1.479.202 | 227.268 | 710.702 | 183.871 |
| 1998 | 21.614.378 | 6.606.303 | 4.978.555 | 7.463.620 | 4.332.037 | 2.805.429 | 326.154 | 88.602 | 2.477.298 | 1.606.777 | 254.382 | 870.521 | 226.962 |
| 1999 | 21.526.092 | 6.125.166 | 5.205.248 | 7.725.742 | 4.461.032 | 2.961.028 | 303.682 | 83.123 | 2.386.813 | 1.610.167 | 234.042 | 776.646 | 173.915 |
| 2000 | 23.347.827 | 6.028.650 | 5.372.774 | 9.449.297 | 5.657.772 | 3.377.680 | 413.845 | 81.675 | 2.415.431 | 1.528.728 | 209.745 | 886.703 | 176.438 |
| 2001 | 23.306.555 | 6.524.475 | 4.885.458 | 9.268.079 | 5.004.068 | 3.848.153 | 415.858 | 80.869 | 2.547.674 | 1.719.427 | 216.169 | 828.247 | 195.734 |
| 2002 | 22.892.903 | 6.554.946 | 4.952.956 | 8.739.615 | 4.630.497 | 3.573.388 | 535.729 | 79.003 | 2.566.383 | 1.641.264 | 240.773 | 925.119 | 241.351 |
| 2003 | 23.611.525 | 6.587.902 | 5.181.470 | 9.218.845 | 4.829.513 | 3.685.129 | 704.203 | 73.114 | 2.550.194 | 1.667.272 | 235.089 | 882.922 | 221.015 |
| 2004 | 25.723.992 | 7.462.905 | 5.603.542 | 9.979.267 | 5.383.979 | 3.892.835 | 702.453 | 80.716 | 2.597.562 | 1.772.992 | 231.202 | 824.570 | 221.775 |
| 2005 | 25.400.345 | 7.455.250 | 5.644.083 | 9.611.126 | 4.867.477 | 3.842.020 | 901.629 | 76.907 | 2.612.979 | 1.750.792 | 264.626 | 862.187 | 253.821 |
| 2006 | 26.407.243 | 7.385.585 | 6.199.626 | 10.102.888 | 4.983.630 | 4.259.833 | 859.425 | 72.342 | 2.646.802 | 1.758.877 | 238.280 | 887.925 | 239.122 |
| %06/05 | 1,04 | 0,99 | 1,10 | 1,05 | 1,02 | 1,11 | 0,95 | 0,94 | 1,01 | 1,00 | 0,90 | 1,03 | 0,94 |

Tabla 4.2.3.

| CENSO DE GANADO PORCINO EN DICIEMBRE, 2006 | | | | | | | | | | | | | |
|--|------------|-----------|-----------------------------|--------------------------------------|----------------------|-----------------------|------------------------|-------------------------------------|-----------------------|-----------|---------|--------------|---------|
| Efectivos en España en los últimos años (Número de animales) | | | | | | | | | | | | | |
| AÑO | TOTAL | Lechones | Cerdos de 20 a 49 kg de p.v | Cerdos en cebo de 50 o más kg de p.v | | | | Reproductores de 50 o más kg de p.v | | | | | |
| | | | | Total | De 50 a 79 kg de p.v | De 80 a 109 kg de p.v | De 110 y más kg de p.v | Verracos | Hembras reproductoras | | | | |
| | | | | | | | | | Total | Cubiertas | | No cubiertas | |
| | | | | | | | | | | Total | 1ª vez | Total | 1ª vez |
| 1990 | 16.001.627 | 3.985.865 | 3.832.059 | 6.199.808 | 3.268.476 | 2.232.484 | 698.848 | 105.394 | 1.878.501 | 1.204.214 | 208.560 | 674.287 | 158.706 |
| 1991 | 17.246.892 | 4.157.362 | 4.292.326 | 6.762.758 | 3.693.108 | 2.217.822 | 851.828 | 97.102 | 1.937.344 | 1.233.854 | 196.294 | 703.490 | 147.799 |
| 1992 | 18.260.386 | 4.775.429 | 4.032.895 | 7.243.680 | 3.463.076 | 2.849.838 | 930.766 | 100.494 | 2.107.888 | 1.330.383 | 212.095 | 777.505 | 172.200 |
| 1993 | 18.234.097 | 4.607.540 | 4.118.672 | 7.295.952 | 3.732.463 | 2.825.266 | 738.223 | 94.746 | 2.117.187 | 1.338.210 | 163.725 | 778.977 | 212.560 |
| 1994 | 18.345.051 | 4.846.228 | 4.307.135 | 7.042.883 | 3.632.612 | 2.840.526 | 569.745 | 100.132 | 2.048.673 | 1.318.016 | 185.702 | 730.657 | 165.439 |
| 1995 | 18.162.539 | 4.684.093 | 3.888.306 | 7.475.442 | 3.905.392 | 3.022.954 | 547.096 | 80.281 | 2.034.417 | 1.339.298 | 191.582 | 695.119 | 174.553 |
| 1996 | 18.651.961 | 4.890.485 | 4.024.740 | 7.589.640 | 3.881.020 | 3.069.403 | 639.217 | 72.538 | 2.074.558 | 1.389.877 | 198.879 | 684.681 | 191.406 |
| 1997 | 19.556.260 | 5.334.572 | 4.366.877 | 7.461.230 | 3.960.919 | 2.826.713 | 673.598 | 102.964 | 2.290.617 | 1.519.055 | 228.579 | 771.562 | 217.908 |
| 1998 | 21.562.244 | 5.921.907 | 4.608.679 | 8.432.885 | 4.295.850 | 3.133.234 | 1.003.801 | 92.230 | 2.506.543 | 1.630.016 | 255.264 | 876.527 | 231.303 |
| 1999 | 22.418.238 | 5.701.989 | 4.977.008 | 9.224.554 | 4.638.174 | 3.639.332 | 947.048 | 84.162 | 2.430.525 | 1.585.606 | 226.211 | 844.919 | 230.156 |
| 2000 | 22.149.308 | 5.890.713 | 4.658.472 | 9.075.628 | 4.615.988 | 3.097.714 | 1.361.926 | 83.877 | 2.440.618 | 1.626.071 | 206.202 | 814.547 | 191.452 |
| 2001 | 23.857.775 | 6.285.585 | 5.224.795 | 9.666.653 | 4.748.347 | 3.767.841 | 1.150.465 | 86.546 | 2.594.196 | 1.723.339 | 229.164 | 870.857 | 223.898 |
| 2002 | 23.517.410 | 6.158.926 | 5.185.528 | 9.456.574 | 4.569.265 | 3.593.991 | 1.293.318 | 103.082 | 2.613.300 | 1.716.753 | 252.124 | 896.547 | 238.199 |
| 2003 | 24.097.543 | 6.251.050 | 5.413.944 | 9.771.911 | 4.874.623 | 3.739.089 | 1.158.200 | 81.126 | 2.579.512 | 1.731.450 | 254.223 | 848.062 | 245.248 |
| 2004 | 24.894.956 | 7.349.278 | 4.911.020 | 9.949.697 | 4.925.328 | 3.743.534 | 1.280.835 | 78.932 | 2.606.029 | 1.665.667 | 241.087 | 940.362 | 255.959 |
| 2005 | 24.884.022 | 6.762.219 | 5.313.514 | 10.141.450 | 4.793.300 | 4.115.628 | 1.232.572 | 70.160 | 2.596.679 | 1.722.497 | 243.390 | 874.181 | 239.972 |
| 2006 | 26.218.706 | 6.833.257 | 6.264.138 | 10.366.764 | 5.149.337 | 4.073.700 | 1.143.727 | 65.780 | 2.688.767 | 1.874.226 | 249.259 | 814.541 | 228.939 |
| %06/05 | 1,05 | 1,01 | 1,18 | 1,02 | 1,07 | 0,99 | 0,93 | 0,94 | 1,04 | 1,09 | 1,02 | 0,93 | 0,95 |

Analizando las Tablas anteriores, se puede observar claramente que el censo nacional ha ido incrementándose a lo largo de los últimos 16 años (1990-2006), en una horquilla que oscila entre el 52% y el 64% según se analice el censo en abril, junio o diciembre durante la serie anual contemplada. No obstante, resulta sumamente destacable el hecho de que el único subsector dentro del porcino que sí ha manifestado un claro descenso en el número de efectivos durante dicho período 1990-2006, es el de los verracos, cuyos efectivos actuales apenas alcanzan los 2/3 de los existentes en 1990. Esto se podría explicar mediante el empleo generalizado de técnicas de inseminación artificial, lo cual demuestra claramente la progresiva mejora genética y zootécnica experimentada por el sector, con lo que un cada vez menor número de sementales más selectos basta para sostener la producción nacional.

En el último ejercicio, el censo total de porcino se ha mantenido bastante estable con respecto año anterior, experimentando, si acaso, ligeras variaciones en uno u otro sentido que oscilan entre 0,83% y el 1,18%, según los datos mensuales que comparemos.

Gráfico 4.2.1

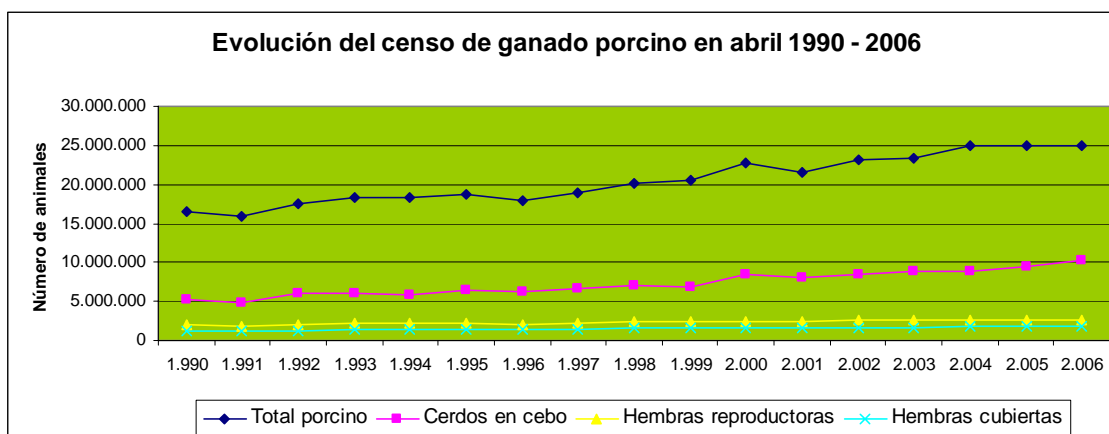

Las cuatro categorías zootécnicas representadas en el Gráfico 4.2.1 muestran una tendencia creciente mantenida desde 1990 en mayor o menor medida (duplicándose para los cerdos en cebo, aumentando en un 35% las hembras reproductoras y en un 50% aproximadamente la cabaña total y tan sólo disminuyendo –como se ha dicho– el número de verracos). Analizando más detenidamente lo ocurrido en el último año, se observan ciertas particularidades internas: así, entre las hembras reproductoras, ha aumentado el número de hembras cubiertas y descendido el de las no cubiertas; entre los animales de cebo, han incrementado su número todas las categorías contempladas excepto las de mayor formato (>110 Kg PV)

Gráfico 4.2.2.

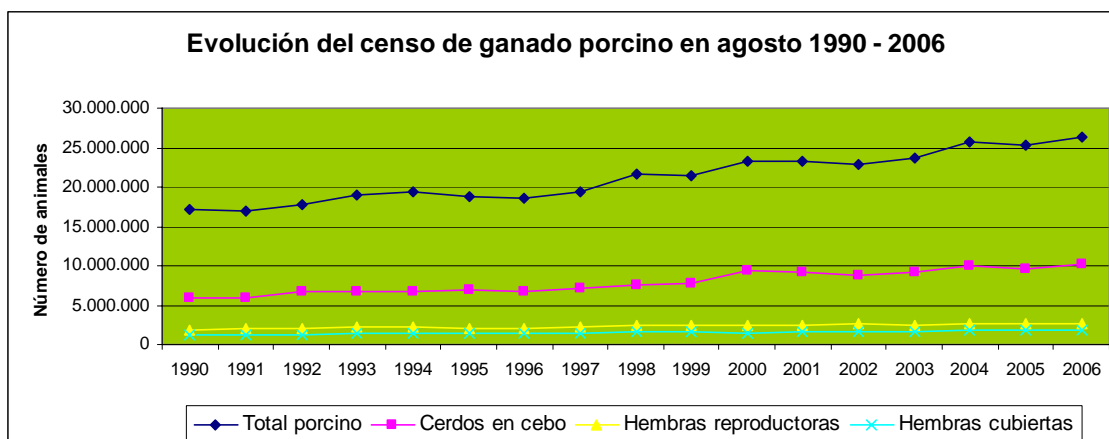

Independientemente de las variaciones numéricas, la tendencia vivida desde 1990 por la cabaña porcina nacionales en el mes de agosto, es paralela a la analizada para el mes de abril, tal y como refleja el Gráfico 4.2.2. Analizando más detenidamente lo ocurrido en el último año, se observan ciertas particularidades internas equiparables a las observadas en la Encuesta Ganadera del sector porcino del mes de abril.

Gráfico 4.2.3.

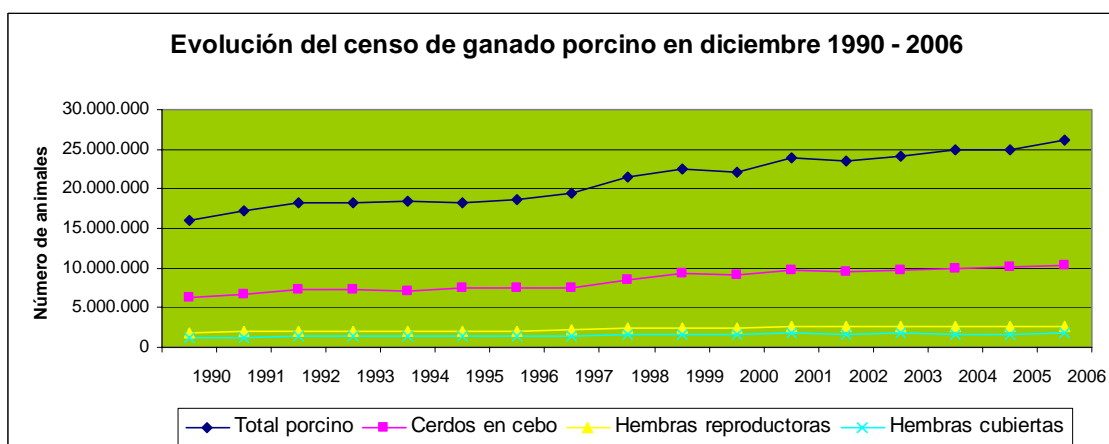

Al igual que en la Encuesta de agosto y con independencia de las variaciones numéricas, la tendencia vivida desde 1990 por la cabaña porcina nacionales en el mes de diciembre, es prácticamente paralela a la analizada para los meses de abril y agosto, tal y como refleja el Gráfico 4.2.3. Analizando más detenidamente lo ocurrido en el último año, se observan ciertas particularidades internas equiparables a las observadas en la Encuesta Ganadera del sector porcino del de abril y agosto, lo cual significa que no se han producido en el último año grandes variaciones en la evolución y en la situación del sector, si no que se ha mantenido bastante estable.

4.3.- Análisis provincial del censo.

Las siguientes tablas (**Tabla 4.3.1; Tabla 4.3.2; Tabla 4.3.3; Tabla 4.3.4; Tabla 4.3.5** y **Tabla 4.3.6**) muestran el censo nacional desglosado por provincias correspondientes a los meses de junio y diciembre, de acuerdo con la legislación vigente.

| ENCUESTAS GANADERAS, 2006 | | | | | | | |
|---|-------------------|------------------|----------------------------------|----------------------------------|------------------|------------------|----------------|
| GANADO PORCINO | | | | | | | |
| Análisis provincial del censo de animales por tipos, ABRIL de 2006 (número de animales) | | | | | | | |
| Provincias y Comunidades Autónomas | Total de animales | Lechones | Cerdos de 20 a 49 kg (peso vivo) | Cerdos en Cebo | | | |
| | | | | Total Cerdos en Cebo (peso vivo) | de 50 a 79 kg | de 80 a 109 kg | más de 109 kg |
| Coruña (La) | 247.839 | 99.232 | 64.457 | 51.203 | 37.400 | 13.653 | 150 |
| Lugo | 151.124 | 48.867 | 52.486 | 33.656 | 25.411 | 8.245 | 0 |
| Orense | 294.484 | 127.507 | 55.884 | 70.448 | 37.216 | 9.285 | 23.947 |
| Pontevedra | 186.476 | 53.216 | 49.650 | 67.904 | 58.859 | 9.045 | 0 |
| GALICIA | 879.923 | 328.822 | 222.477 | 223.211 | 158.886 | 40.228 | 24.097 |
| P. DE ASTURI | 29.569 | 7.042 | 5.868 | 10.564 | 5.282 | 4.226 | 1.056 |
| CANTABRIA | 16.712 | 4.165 | 5.208 | 5.119 | 2.273 | 1.836 | 1.010 |
| Alava | 14.955 | 7.730 | 1.338 | 2.620 | 1.669 | 621 | 330 |
| Guipúzcoa | 6.121 | 1.336 | 825 | 2.550 | 1.479 | 714 | 357 |
| Vizcaya | 10.915 | 3.725 | 1.652 | 3.252 | 1.886 | 911 | 455 |
| PAIS VASCO | 31.991 | 12.791 | 3.815 | 8.422 | 5.034 | 2.246 | 1.142 |
| NAVARRA | 562.520 | 159.305 | 99.652 | 227.497 | 105.094 | 92.542 | 29.861 |
| LA RIOJA | 99.936 | 8.672 | 5.775 | 79.907 | 69.122 | 9.995 | 790 |
| Huesca | 2.027.577 | 337.345 | 469.695 | 1.074.938 | 420.784 | 654.100 | 54 |
| Teruel | 735.885 | 169.318 | 203.594 | 294.533 | 120.778 | 157.283 | 16.472 |
| Zaragoza | 1.726.560 | 552.210 | 452.841 | 524.679 | 226.738 | 281.879 | 16.062 |
| ARAGON | 4.490.022 | 1.058.873 | 1.126.130 | 1.894.150 | 768.300 | 1.093.262 | 32.588 |
| Barcelona | 1.695.684 | 545.723 | 355.627 | 613.084 | 427.318 | 182.285 | 3.481 |
| Girona | 792.836 | 185.152 | 158.727 | 393.569 | 174.004 | 213.006 | 6.559 |
| Lleida | 3.210.112 | 942.964 | 833.827 | 1.152.525 | 557.060 | 582.200 | 13.265 |
| Tarragona | 538.625 | 92.868 | 101.250 | 273.269 | 206.039 | 67.230 | 0 |
| CATALUÑA | 6.237.257 | 1.766.707 | 1.449.431 | 2.432.447 | 1.364.421 | 1.044.721 | 23.305 |
| BALEARES | 41.125 | 17.910 | 5.504 | 3.735 | 1.753 | 1.374 | 608 |
| Ávila | 134.918 | 13.255 | 20.691 | 79.576 | 21592 | 24679 | 33305 |
| Burgos | 383.824 | 59.415 | 55.578 | 229.864 | 113995 | 87330 | 28539 |
| León | 119.476 | 12.505 | 15.346 | 81.104 | 50227 | 20489 | 10388 |
| Palencia | 119.639 | 11.150 | 38.317 | 55.959 | 23425 | 31252 | 1282 |
| Salamanca | 519.837 | 78.961 | 131.909 | 241.808 | 88067 | 73160 | 80581 |
| Segovia | 1.309.318 | 205.012 | 303.983 | 639.291 | 298820 | 277630 | 62841 |
| Soria | 398.779 | 41.474 | 74.532 | 241.829 | 90979 | 107676 | 43174 |
| Valladolid | 374.955 | 76.157 | 78.207 | 178.813 | 69962 | 90550 | 18301 |
| Zamora | 334.674 | 47.265 | 33.859 | 198.597 | 79898 | 70565 | 48134 |
| CASTILLA Y L | 3.695.420 | 545.194 | 752.422 | 1.946.841 | 836.965 | 783.331 | 326.545 |
| MADRID | 45.459 | 17.428 | 10.690 | 9.304 | 4.748 | 3.590 | 966 |
| Albacete | 99.732 | 16.969 | 16.179 | 53.141 | 33.264 | 18.376 | 1.501 |
| Ciudad Real | 114.549 | 46.029 | 39.988 | 14.368 | 6.844 | 4.798 | 2.726 |
| Cuenca | 133.255 | 50.094 | 10.179 | 47.533 | 15.169 | 26.622 | 5.742 |
| Guadalajara | 12.316 | 6.302 | 1.128 | 2.572 | 1.768 | 686 | 118 |
| Toledo | 1.296.290 | 363.250 | 286.310 | 486.337 | 197.151 | 163.450 | 125.736 |
| CASTILLA LA | 1.656.142 | 482.644 | 353.784 | 603.951 | 254.196 | 213.932 | 135.823 |
| Alicante | 68.924 | 31.779 | 10.995 | 12.145 | 7.380 | 4.765 | 0 |
| Castellón | 696.666 | 149.743 | 228.542 | 266.006 | 159.445 | 96.820 | 9.741 |
| Valencia | 487.993 | 120.766 | 114.586 | 211.064 | 106.649 | 98.425 | 5.990 |
| C. VALENCIAN | 1.253.583 | 302.288 | 354.123 | 489.215 | 273.474 | 200.010 | 15.731 |
| R. DE MURCIA | 1.982.371 | 466.843 | 567.926 | 716.856 | 442.411 | 260.723 | 13.722 |
| Badajoz | 1.501.112 | 465.105 | 266.154 | 602.124 | 234.297 | 200.697 | 167.130 |
| Caceres | 206.897 | 54.393 | 35.807 | 93.392 | 36.089 | 29.640 | 27.663 |
| EXTREMADUR | 1.708.009 | 519.498 | 301.961 | 695.516 | 270.386 | 230.337 | 194.793 |
| Almería | 389.080 | 99.463 | 109.098 | 153.543 | 76.139 | 77.335 | 69 |
| Cádiz | 244.452 | 40.429 | 20.918 | 159.794 | 59.947 | 56.995 | 42.852 |
| Córdoba | 243.420 | 35.207 | 56.015 | 124.534 | 55.671 | 22.922 | 45.941 |
| Granada | 123.286 | 35.785 | 21.897 | 47.097 | 24.068 | 19.306 | 3.723 |
| Huelva | 194.416 | 51.995 | 34.908 | 85.441 | 32.157 | 14.970 | 38.314 |
| Jaén | 143.143 | 40.673 | 29.533 | 49.672 | 27.422 | 21.147 | 1.103 |
| Málaga | 401.001 | 114.179 | 111.107 | 132.039 | 82.892 | 48.946 | 201 |
| Sevilla | 534.796 | 168.052 | 151.379 | 163.147 | 68.947 | 65.378 | 28.822 |
| ANDALUCIA | 2.273.594 | 585.783 | 534.855 | 915.267 | 427.243 | 326.999 | 161.025 |
| Palmas (Las) | 20.978 | 4.295 | 4.648 | 7.763 | 4.367 | 3.396 | 0 |
| S. C. Tenerife | 41.750 | 14.685 | 9.166 | 11.331 | 8.450 | 2.757 | 124 |
| CANARIAS | 62.728 | 18.980 | 13.814 | 19.094 | 12.817 | 6.153 | 124 |
| ESPAÑA | 25.066.361 | 6.302.945 | 5.813.435 | 10.281.096 | 5.002.405 | 4.315.505 | 963.186 |

| ENCUESTAS GANADERAS, 2006 | | | | | | |
|---|---------------|----------------------------|-----------------------------|-----------------------------|----------------------------|----------------------------|
| GANADO PORCINO | | | | | | |
| Análisis provincial del censo de animales por tipos, ABRIL de 2006 (número de animales) | | | | | | |
| Provincias y Comunidades Autónomas | Verracos | Cerdas Reproductoras | | | | |
| | | Total Cerdas Reproductoras | Nunca han parido | | Han parido | |
| | | | Cerdas todavía no cubiertas | Cerdas cubiertas por 1ª vez | Cerdas cubiertas más veces | Cerdas criando o en reposo |
| Coruña (La) | 433 | 32.514 | 2.846 | 3.053 | 20.532 | 6.083 |
| Lugo | 283 | 15.832 | 1.077 | 1.454 | 9.969 | 3.332 |
| Orense | 312 | 40.333 | 7.094 | 1.820 | 24.925 | 6.494 |
| Pontevedra | 202 | 15.504 | 1.014 | 1.036 | 10.329 | 3.125 |
| GALICIA | 1.230 | 104.183 | 12.031 | 7.363 | 65.755 | 19.034 |
| P. DE ASTURI | 235 | 5.860 | 1.465 | 1.465 | 1.953 | 977 |
| CANTABRIA | 107 | 2.113 | 564 | 282 | 922 | 345 |
| Alava | 93 | 3.174 | 138 | 14 | 1.571 | 1.451 |
| Guipúzcoa | 20 | 1.390 | 216 | 25 | 731 | 418 |
| Vizcaya | 51 | 2.235 | 266 | 23 | 1.121 | 825 |
| PAIS VASCO | 164 | 6.799 | 620 | 62 | 3.423 | 2.694 |
| NAVARRA | 841 | 75.225 | 5.761 | 8.686 | 45.827 | 14.951 |
| LA RIOJA | 122 | 5.460 | 312 | 498 | 1.696 | 2.954 |
| Huesca | 1.036 | 144.563 | 13.487 | 7.531 | 88.761 | 34.784 |
| Teruel | 887 | 67.553 | 6.212 | 5.541 | 43.455 | 12.345 |
| Zaragoza | 1.779 | 195.051 | 20.351 | 16.806 | 122.482 | 35.412 |
| ARAGON | 3.702 | 407.167 | 40.050 | 29.878 | 254.698 | 82.541 |
| Barcelona | 2.432 | 178.818 | 9.549 | 14.756 | 113.467 | 41.046 |
| Girona | 1.043 | 54.345 | 5.735 | 6.443 | 27.537 | 14.630 |
| Lleida | 4.681 | 276.115 | 26.327 | 34.870 | 160.709 | 54.209 |
| Tarragona | 596 | 70.642 | 5.575 | 9.261 | 33.832 | 21.974 |
| CATALUÑA | 8.752 | 579.920 | 47.186 | 65.330 | 335.545 | 131.859 |
| BALEARES | 990 | 12.986 | 1.218 | 508 | 8.302 | 2.958 |
| Ávila | 617 | 20.779 | 1867 | 2286 | 12918 | 3708 |
| Burgos | 548 | 38.419 | 4643 | 4806 | 22773 | 6197 |
| León | 246 | 10.275 | 999 | 955 | 5873 | 2448 |
| Palencia | 138 | 14.075 | 1309 | 1497 | 8799 | 2470 |
| Salamanca | 4.035 | 63.124 | 7375 | 4382 | 30292 | 21075 |
| Segovia | 2.401 | 158.631 | 16875 | 19692 | 90088 | 31976 |
| Soria | 535 | 40.409 | 4561 | 4856 | 22238 | 8754 |
| Valladolid | 967 | 40.811 | 3631 | 4434 | 23748 | 8998 |
| Zamora | 1.921 | 53.032 | 4731 | 5335 | 32584 | 10382 |
| CASTILLA Y L | 11.408 | 439.555 | 45.991 | 48.243 | 249.313 | 96.008 |
| MADRID | 211 | 7.826 | 597 | 367 | 5.393 | 1.469 |
| Albacete | 183 | 13.260 | 1.559 | 1.250 | 5.408 | 5.043 |
| Ciudad Real | 626 | 13.538 | 1.131 | 305 | 1.050 | 11.052 |
| Cuenca | 341 | 25.108 | 2.660 | 4.123 | 11.427 | 6.898 |
| Guadalajara | 49 | 2.265 | 127 | 113 | 1.545 | 480 |
| Toledo | 3.317 | 157.076 | 3.108 | 4.582 | 137.389 | 11.997 |
| CASTILLA LA | 4.516 | 211.247 | 8.585 | 10.373 | 156.819 | 35.470 |
| Alicante | 207 | 13.798 | 1.138 | 1.784 | 8.930 | 1.946 |
| Castellón | 1.024 | 51.351 | 4.084 | 4.231 | 30.931 | 12.105 |
| Valencia | 597 | 40.980 | 3.831 | 4.366 | 24.570 | 8.213 |
| C. VALENCIAN | 1.828 | 106.129 | 9.053 | 10.381 | 64.431 | 22.264 |
| R. DE MURCIA | 4.364 | 226.382 | 17.643 | 15.029 | 153.791 | 39.919 |
| Badajoz | 15.386 | 152.343 | 17.422 | 13.660 | 45.180 | 76.081 |
| Caceres | 2.389 | 20.916 | 2.448 | 1.598 | 6.739 | 10.131 |
| EXTREMADUR | 17.775 | 173.259 | 19.870 | 15.258 | 51.919 | 86.212 |
| Almería | 321 | 26.655 | 2.284 | 3.543 | 15.734 | 5.094 |
| Cádiz | 1.312 | 21.999 | 1.304 | 1.210 | 9.439 | 10.046 |
| Córdoba | 2.262 | 25.402 | 175 | 456 | 9.050 | 15.721 |
| Granada | 394 | 18.113 | 1.148 | 1.287 | 11.335 | 4.343 |
| Huelva | 2.578 | 19.494 | 16 | 2.771 | 5.702 | 11.005 |
| Jaén | 384 | 22.881 | 1.279 | 2.216 | 10.767 | 8.619 |
| Málaga | 559 | 43.117 | 4.977 | 3.153 | 23.356 | 11.631 |
| Sevilla | 2.326 | 49.892 | 1.725 | 2.613 | 27.584 | 17.970 |
| ANDALUCIA | 10.136 | 227.553 | 12.908 | 17.249 | 112.967 | 84.429 |
| Palmas (Las) | 515 | 3.757 | 162 | 317 | 2.471 | 807 |
| S. C. Tenerife | 307 | 6.261 | 755 | 787 | 3.454 | 1.265 |
| CANARIAS | 822 | 10.018 | 917 | 1.104 | 5.925 | 2.072 |
| ESPAÑA | 67.203 | 2.601.682 | 224.771 | 232.076 | 1.518.679 | 626.156 |

| ENCUESTAS GANADERAS, 2006 | | | | | | | |
|--|-------------------|------------------|----------------------------------|----------------------------------|------------------|------------------|----------------|
| GANADO PORCINO | | | | | | | |
| Análisis provincial del censo de animales por tipos, AGOSTO de 2006 (número de animales) | | | | | | | |
| Provincias y Comunidades Autónomas | Total de animales | Lechones | Cerdos de 20 a 49 kg (peso vivo) | Cerdos en Cebo | | | |
| | | | | Total Cerdos en Cebo (peso vivo) | de 50 a 79 kg | de 80 a 109 kg | más de 109 kg |
| Coruña (La) | 246.359 | 95.261 | 66.390 | 52.736 | 38.521 | 14.061 | 154 |
| Lugo | 147.216 | 49.355 | 49.861 | 31.972 | 24.140 | 7.832 | 0 |
| Orense | 295.252 | 118.581 | 60.354 | 76.081 | 40.192 | 10.027 | 25.862 |
| Pontevedra | 191.986 | 54.280 | 51.138 | 69.939 | 60.624 | 9.315 | 0 |
| GALICIA | 880.813 | 317.477 | 227.743 | 230.728 | 163.477 | 41.235 | 26.016 |
| NAVARRA | 558.910 | 142.733 | 146.277 | 194.074 | 102.298 | 91.245 | 531 |
| LA RIOJA | 101.851 | 7.775 | 6.521 | 82.088 | 65.349 | 15.381 | 1.358 |
| Huesca | 2.536.300 | 548.239 | 826.486 | 1.032.419 | 517.110 | 508.491 | 6.818 |
| Teruel | 827.741 | 209.187 | 240.537 | 302.068 | 161.559 | 116.629 | 23.880 |
| Zaragoza | 1.809.139 | 564.959 | 397.865 | 623.840 | 350.808 | 270.479 | 2.553 |
| ARAGON | 5.173.180 | 1.322.385 | 1.464.888 | 1.958.327 | 1.029.477 | 895.599 | 33.251 |
| Barcelona | 1.731.166 | 591.708 | 424.739 | 533.438 | 403.802 | 127.426 | 2.210 |
| Girona | 909.520 | 332.220 | 150.792 | 373.792 | 159.435 | 205.450 | 8.907 |
| Lleida | 3.295.951 | 917.206 | 919.532 | 1.177.241 | 457.753 | 672.827 | 46.661 |
| Tarragona | 526.094 | 147.063 | 114.654 | 206.750 | 101.619 | 105.131 | 0 |
| CATALUÑA | 6.462.731 | 1.988.197 | 1.609.717 | 2.291.221 | 1.122.609 | 1.110.834 | 57.778 |
| BALEARES | 71.113 | 28.811 | 9.668 | 12.057 | 4.850 | 5.195 | 2.012 |
| Ávila | 133.750 | 49.941 | 19.808 | 40.991 | 16.438 | 14.016 | 10.537 |
| Burgos | 389.798 | 144.576 | 61.469 | 143.840 | 56.745 | 66.922 | 20.173 |
| León | 102.598 | 21.448 | 24.119 | 48.615 | 21.635 | 21.958 | 5.022 |
| Palencia | 125.766 | 44.777 | 26.214 | 40.936 | 16.861 | 23.510 | 565 |
| Salamanca | 628.192 | 140.486 | 119.878 | 284.150 | 80.697 | 87.813 | 115.640 |
| Segovia | 1.237.260 | 376.706 | 206.737 | 486.462 | 230.718 | 220.125 | 35.619 |
| Soria | 383.421 | 131.104 | 76.987 | 141.636 | 71.174 | 56.346 | 14.116 |
| Valladolid | 379.610 | 145.808 | 56.925 | 134.761 | 55.193 | 67.455 | 12.113 |
| Zamora | 354.104 | 100.214 | 51.265 | 144.224 | 54.100 | 56.865 | 33.259 |
| CASTILLA Y L | 3.734.499 | 1.155.060 | 643.402 | 1.465.615 | 603.561 | 615.010 | 247.044 |
| MADRID | 37.212 | 11.397 | 5.835 | 13.511 | 6.890 | 5.201 | 1.420 |
| Albacete | 158.273 | 57.619 | 33.175 | 53.726 | 31.621 | 16.373 | 5.732 |
| Ciudad Real | 92.206 | 45.670 | 14.425 | 16.817 | 10.117 | 5.009 | 1.691 |
| Cuenca | 121.443 | 41.126 | 18.049 | 37.366 | 10.907 | 17.999 | 8.460 |
| Guadalajara | 14.114 | 6.950 | 1.599 | 3.107 | 1.294 | 510 | 1.303 |
| Toledo | 1.482.836 | 396.691 | 357.968 | 552.676 | 214.537 | 201.578 | 136.561 |
| CASTILLA LA | 1.868.872 | 548.056 | 425.216 | 663.692 | 268.476 | 241.469 | 153.747 |
| Alicante | 84.762 | 39.709 | 12.221 | 18.797 | 11.214 | 7.583 | 0 |
| Castellón | 662.223 | 127.739 | 182.824 | 296.004 | 181.851 | 114.108 | 45 |
| Valencia | 521.378 | 122.924 | 108.988 | 248.807 | 113.438 | 132.998 | 2.371 |
| C. VALENCIAN | 1.268.363 | 290.372 | 304.033 | 563.608 | 306.503 | 254.689 | 2.416 |
| R. DE MURCIA | 2.039.525 | 451.362 | 442.359 | 910.058 | 548.773 | 356.621 | 4.664 |
| Badajoz | 1.521.077 | 442.938 | 275.771 | 633.011 | 237.113 | 227.371 | 168.527 |
| Caceres | 208.303 | 55.513 | 36.953 | 92.617 | 35.347 | 31.235 | 26.035 |
| EXTREMADUR | 1.729.380 | 498.451 | 312.724 | 725.628 | 272.460 | 258.606 | 194.562 |
| Almería | 396.509 | 87.881 | 112.977 | 167.348 | 93.557 | 73.791 | 0 |
| Cádiz | 275.578 | 51.741 | 26.575 | 174.893 | 63.359 | 66.117 | 45.417 |
| Córdoba | 241.840 | 34.907 | 70.745 | 109.413 | 27.249 | 30.314 | 51.850 |
| Granada | 140.707 | 46.968 | 26.906 | 49.345 | 26.805 | 21.304 | 1.236 |
| Huelva | 204.851 | 52.022 | 34.969 | 97.309 | 35.161 | 45.642 | 16.506 |
| Jaén | 180.927 | 61.475 | 41.982 | 52.085 | 29.351 | 22.661 | 73 |
| Málaga | 380.445 | 125.641 | 110.859 | 102.473 | 69.288 | 32.988 | 197 |
| Sevilla | 517.725 | 115.838 | 147.259 | 201.174 | 121.900 | 64.243 | 15.031 |
| ANDALUCIA | 2.338.582 | 576.473 | 572.272 | 954.040 | 466.670 | 357.060 | 130.310 |
| Palmas (Las) | 25.283 | 6.486 | 6.709 | 7.062 | 4.675 | 2.387 | 0 |
| S. C. Tenerife | 39.227 | 13.836 | 9.190 | 9.825 | 7.981 | 1.812 | 32 |
| CANARIAS | 64.510 | 20.322 | 15.899 | 16.887 | 12.656 | 4.199 | 32 |
| OTRAS COMUN | 77.702 | 26.714 | 13.072 | 21.354 | 9.581 | 7.489 | 4.284 |
| ESPAÑA | 26.407.243 | 7.385.585 | 6.199.626 | 10.102.888 | 4.983.630 | 4.259.833 | 859.425 |

| ENCUESTAS GANADERAS, 2006 | | | | | | |
|--|---------------|----------------------------|-----------------------------|-----------------------------|----------------------------|----------------------------|
| GANADO PORCINO | | | | | | |
| Análisis provincial del censo de animales por tipos, AGOSTO de 2006 (número de animales) | | | | | | |
| Provincias y Comunidades Autónomas | Verracos | Cerdas Reproductoras | | | | |
| | | Total Cerdas Reproductoras | Nunca han parido | | Han parido | |
| | | | Cerdas todavía no cubiertas | Cerdas cubiertas por 1ª vez | Cerdas cubiertas más veces | Cerdas criando o en reposo |
| Coruña (La) | 437 | 31.535 | 2.760 | 2.960 | 19.915 | 5.900 |
| Lugo | 279 | 15.749 | 1.070 | 1.446 | 9.918 | 3.315 |
| Orense | 308 | 39.928 | 7.023 | 1.801 | 24.675 | 6.429 |
| Pontevedra | 199 | 16.430 | 1.074 | 1.097 | 10.947 | 3.312 |
| GALICIA | 1.223 | 103.642 | 11.927 | 7.304 | 65.455 | 18.956 |
| NAVARRA | 2.367 | 73.459 | 5.410 | 7.080 | 47.420 | 13.549 |
| LA RIOJA | 126 | 5.341 | 245 | 456 | 1.774 | 2.866 |
| Huesca | 928 | 128.228 | 10.757 | 12.373 | 81.800 | 23.298 |
| Teruel | 910 | 75.039 | 7.385 | 7.422 | 44.966 | 15.266 |
| Zaragoza | 1.637 | 220.838 | 24.860 | 22.440 | 133.447 | 40.091 |
| ARAGON | 3.475 | 424.105 | 43.002 | 42.235 | 260.213 | 78.655 |
| Barcelona | 2.444 | 178.837 | 9.868 | 15.388 | 116.115 | 37.466 |
| Girona | 882 | 51.834 | 5.320 | 5.777 | 27.395 | 13.342 |
| Lleida | 4.460 | 277.512 | 27.013 | 34.819 | 154.602 | 61.078 |
| Tarragona | 468 | 57.159 | 4.801 | 7.288 | 28.367 | 16.703 |
| CATALUÑA | 8.254 | 565.342 | 47.002 | 63.272 | 326.479 | 128.589 |
| BALEARES | 1.717 | 18.860 | 1.678 | 1.030 | 11.256 | 4.896 |
| Ávila | 761 | 22.249 | 4.268 | 2.674 | 9.537 | 5.770 |
| Burgos | 837 | 39.076 | 3.547 | 3.008 | 17.792 | 14.729 |
| León | 369 | 8.047 | 1.214 | 449 | 3.715 | 2.669 |
| Palencia | 115 | 13.724 | 1.546 | 508 | 9.367 | 2.303 |
| Salamanca | 5.185 | 78.493 | 8.377 | 8.478 | 38.172 | 23.466 |
| Segovia | 1.726 | 165.629 | 21.290 | 19.411 | 87.252 | 37.676 |
| Soria | 1.374 | 32.320 | 2.919 | 3.680 | 18.742 | 6.979 |
| Valladolid | 853 | 41.263 | 3.296 | 4.775 | 19.056 | 14.136 |
| Zamora | 3.277 | 55.124 | 6.963 | 5.486 | 28.574 | 14.101 |
| CASTILLA Y L. | 14.497 | 455.925 | 53.420 | 48.469 | 232.207 | 121.829 |
| MADRID | 354 | 6.115 | 674 | 278 | 4.059 | 1.104 |
| Albacete | 110 | 13.643 | 1.823 | 903 | 4.768 | 6.149 |
| Ciudad Real | 610 | 14.684 | 902 | 501 | 1.162 | 12.119 |
| Cuenca | 270 | 24.632 | 2.314 | 2.933 | 12.771 | 6.614 |
| Guadalajara | 48 | 2.410 | 131 | 223 | 1.624 | 432 |
| Toledo | 3.122 | 172.379 | 6.956 | 4.065 | 149.144 | 12.214 |
| CASTILLA LA | 4.160 | 227.748 | 12.126 | 8.625 | 169.469 | 37.528 |
| Alicante | 204 | 13.831 | 1.793 | 1.776 | 7.829 | 2.433 |
| Castellón | 798 | 54.858 | 4.232 | 3.922 | 31.256 | 15.448 |
| Valencia | 477 | 40.182 | 4.038 | 4.355 | 22.878 | 8.911 |
| C. VALENCIAN | 1.479 | 108.871 | 10.063 | 10.053 | 61.963 | 26.792 |
| R. DE MURCIA | 4.374 | 231.372 | 17.952 | 13.242 | 161.287 | 38.891 |
| Badajoz | 15.400 | 153.957 | 17.120 | 14.072 | 44.654 | 78.111 |
| Caceres | 2.351 | 20.869 | 2.479 | 1.638 | 6.480 | 10.272 |
| EXTREMADUR | 17.751 | 174.826 | 19.599 | 15.710 | 51.134 | 88.383 |
| Almería | 337 | 27.966 | 3.665 | 3.184 | 15.619 | 5.498 |
| Cádiz | 1.236 | 21.133 | 1.055 | 969 | 9.497 | 9.612 |
| Córdoba | 2.700 | 24.075 | 471 | 104 | 8.476 | 15.024 |
| Granada | 390 | 17.098 | 1.076 | 1.462 | 10.557 | 4.003 |
| Huelva | 3.460 | 17.091 | 0 | 1.798 | 7.573 | 7.720 |
| Jaén | 337 | 25.048 | 1.340 | 2.902 | 10.892 | 9.914 |
| Málaga | 545 | 40.927 | 1.936 | 2.883 | 24.839 | 11.269 |
| Sevilla | 2.282 | 51.172 | 2.971 | 3.699 | 28.690 | 15.812 |
| ANDALUCIA | 11.287 | 224.510 | 12.514 | 17.001 | 116.143 | 78.852 |
| Palmas (Las) | 437 | 4.589 | 324 | 402 | 2.950 | 913 |
| S. C. Tenerife | 358 | 6.018 | 619 | 805 | 2.976 | 1.618 |
| CANARIAS | 795 | 10.607 | 943 | 1.207 | 5.926 | 2.531 |
| OTRAS COMU | 483 | 16.079 | 2.567 | 2.318 | 5.812 | 5.382 |
| ESPAÑA | 72.342 | 2.646.802 | 239.122 | 238.280 | 1.520.597 | 648.803 |

| ENCUESTAS GANADERAS, 2006 | | | | | | | |
|---|-------------------|------------------|----------------------------------|----------------------------------|------------------|------------------|------------------|
| GANADO PORCINO | | | | | | | |
| Análisis provincial del censo de animales por tipos, diciembre de 2006 (número de animales) | | | | | | | |
| Provincias y Comunidades Autónomas | Total de animales | Lechones | Cerdos de 20 a 49 kg (peso vivo) | Cerdos en Cebo | | | |
| | | | | Total Cerdos en Cebo (peso vivo) | de 50 a 79 kg | de 80 a 109 kg | más de 109 kg |
| A Coruña | 222.154 | 89.026 | 39.543 | 66.121 | 55.667 | 10.454 | 0 |
| Lugo | 151.855 | 43.459 | 35.441 | 58.019 | 49.418 | 6.877 | 1.724 |
| Ourense | 327.416 | 139.585 | 44.934 | 99.517 | 53.641 | 35.686 | 10.190 |
| Pontevedra | 188.727 | 56.141 | 28.250 | 86.730 | 78.374 | 8.356 | 0 |
| GALICIA | 890.152 | 328.211 | 148.168 | 310.387 | 237.100 | 61.373 | 11.914 |
| P. DE ASTUR | 25.403 | 6.855 | 5.712 | 10.282 | 5.140 | 4.112 | 1.030 |
| CANTABRIA | 13.405 | 4.259 | 4.951 | 2.492 | 1.106 | 893 | 493 |
| Alava | 16.407 | 7.612 | 1.626 | 3.965 | 1.969 | 1.558 | 437 |
| Guipúzcoa | 11.272 | 3.858 | 1.324 | 3.782 | 1.879 | 1.486 | 417 |
| Vizcaya | 6.033 | 2.239 | 590 | 1.680 | 834 | 660 | 185 |
| PAIS VASCO | 33.712 | 13.709 | 3.540 | 9.427 | 4.683 | 3.704 | 1.040 |
| NAVARRA | 557.470 | 151.914 | 87.235 | 246.949 | 134.917 | 111.758 | 274 |
| LA RIOJA | 111.680 | 11.772 | 6.501 | 86.829 | 68.946 | 15.412 | 2.471 |
| Huesca | 2.471.368 | 477.049 | 873.142 | 973.630 | 527.121 | 423.051 | 23.458 |
| Teruel | 802.435 | 199.131 | 192.035 | 343.609 | 122.443 | 188.825 | 32.341 |
| Zaragoza | 1.896.806 | 522.879 | 515.235 | 645.774 | 256.048 | 323.785 | 65.941 |
| ARAGON | 5.170.609 | 1.199.059 | 1.580.412 | 1.963.013 | 905.612 | 935.661 | 121.740 |
| Barcelona | 1.638.893 | 517.102 | 339.915 | 590.443 | 339.915 | 243.225 | 7.303 |
| Girona | 666.032 | 72.821 | 264.238 | 279.506 | 187.325 | 83.655 | 8.526 |
| Lleida | 3.035.934 | 852.237 | 756.792 | 1.151.162 | 623.080 | 526.818 | 1.264 |
| Tarragona | 484.598 | 66.381 | 136.972 | 216.796 | 153.619 | 63.177 | 0 |
| CATALUÑA | 5.825.457 | 1.508.541 | 1.497.917 | 2.237.907 | 1.303.939 | 916.875 | 17.093 |
| BALEARES | 72.860 | 32.394 | 5.721 | 13.263 | 5.622 | 6.520 | 1.121 |
| Ávila | 184.900 | 57.772 | 45.512 | 64.956 | 26.811 | 25.465 | 12.680 |
| Burgos | 376.239 | 119.161 | 84.838 | 127.766 | 60.487 | 56.919 | 10.360 |
| León | 89.667 | 21.159 | 13.943 | 46.386 | 8.043 | 30.395 | 7.948 |
| Palencia | 121.049 | 38.662 | 25.441 | 43.157 | 21.014 | 20.293 | 1.850 |
| Salamanca | 623.865 | 138.823 | 136.755 | 277.373 | 88.750 | 76.797 | 111.826 |
| Segovia | 1.151.509 | 328.021 | 212.047 | 453.874 | 193.417 | 208.737 | 51.720 |
| Soria | 429.374 | 139.672 | 86.525 | 166.332 | 84.594 | 70.014 | 11.724 |
| Valladolid | 357.123 | 118.083 | 69.900 | 130.631 | 45.640 | 57.150 | 27.841 |
| Zamora | 375.100 | 61.107 | 70.109 | 189.549 | 85.394 | 65.487 | 38.668 |
| CASTILLA Y | 3.708.826 | 1.022.460 | 745.070 | 1.500.024 | 614.150 | 611.257 | 274.617 |
| MADRID | 55.865 | 25.640 | 7.604 | 12.676 | 7.942 | 4.190 | 544 |
| Albacete | 261.446 | 70.892 | 36.276 | 131.923 | 63.323 | 58.046 | 10.554 |
| Ciudad Real | 89.203 | 39.463 | 16.516 | 17.866 | 7.325 | 7.080 | 3.461 |
| Cuenca | 133.297 | 47.475 | 28.678 | 29.443 | 16.273 | 12.313 | 857 |
| Guadalajara | 12.806 | 5.642 | 540 | 4.312 | 723 | 2.084 | 1.505 |
| Toledo | 1.781.840 | 480.561 | 423.133 | 654.712 | 228.285 | 230.889 | 195.538 |
| CASTILLA-L | 2.278.592 | 644.033 | 505.143 | 838.256 | 315.929 | 310.412 | 211.915 |
| Alicante | 76.370 | 29.114 | 14.220 | 19.319 | 12.378 | 6.940 | 1 |
| Castellón | 650.582 | 143.300 | 189.871 | 263.351 | 175.097 | 80.252 | 8.002 |
| Valencia | 496.296 | 121.150 | 114.850 | 217.621 | 124.598 | 69.228 | 23.795 |
| C. VALENCIA | 1.223.248 | 293.564 | 318.941 | 500.291 | 312.073 | 156.420 | 31.798 |
| R. DE MURC | 1.999.662 | 431.430 | 569.525 | 771.000 | 458.334 | 286.167 | 26.499 |
| Badajoz | 1.381.198 | 512.275 | 195.845 | 497.317 | 189.511 | 145.799 | 162.007 |
| Cáceres | 171.790 | 50.656 | 17.496 | 71.929 | 32.530 | 25.090 | 14.309 |
| EXTREMADU | 1.552.988 | 562.931 | 213.341 | 569.246 | 222.041 | 170.889 | 176.316 |
| Almería | 451.871 | 72.155 | 118.374 | 235.790 | 160.218 | 75.549 | 23 |
| Cádiz | 344.921 | 60.211 | 22.963 | 233.291 | 59.018 | 98.887 | 75.386 |
| Córdoba | 293.470 | 24.975 | 88.304 | 154.685 | 33.727 | 31.847 | 89.111 |
| Granada | 143.791 | 31.261 | 29.108 | 68.115 | 30.430 | 32.170 | 5.515 |
| Huelva | 241.215 | 48.913 | 38.403 | 136.858 | 23.102 | 31.926 | 81.830 |
| Jaén | 180.099 | 62.868 | 38.425 | 54.032 | 32.120 | 21.008 | 904 |
| Málaga | 332.196 | 104.481 | 83.458 | 109.823 | 62.794 | 46.185 | 844 |
| Sevilla | 644.691 | 169.722 | 130.176 | 283.759 | 138.768 | 134.441 | 10.550 |
| ANDALUCIA | 2.632.254 | 574.586 | 549.211 | 1.276.353 | 540.177 | 472.013 | 264.163 |
| Las Palmas | 26.858 | 7.779 | 6.847 | 7.248 | 3.697 | 3.000 | 551 |
| S.C. de Tenerife | 39.665 | 14.120 | 8.299 | 11.121 | 7.930 | 3.043 | 148 |
| CANARIAS | 66.523 | 21.899 | 15.146 | 18.369 | 11.627 | 6.043 | 699 |
| ESPAÑA | 26.218.706 | 6.833.257 | 6.264.138 | 10.366.764 | 5.149.337 | 4.073.700 | 1.143.727 |

| ENCUESTAS GANADERAS, 2006 | | | | | | |
|---|---------------|----------------------------|-----------------------------|-----------------------------|----------------------------|----------------------------|
| GANADO PORCINO | | | | | | |
| Análisis provincial del censo de animales por tipos, diciembre de 2006 (número de animales) | | | | | | |
| Provincias y Comunidades Autónomas | Verracos | Cerdas Reproductoras | | | | |
| | | Total Cerdas Reproductoras | Nunca han parido | | Han parido | |
| | | | Cerdas todavía no cubiertas | Cerdas cubiertas por 1ª vez | Cerdas cubiertas más veces | Cerdas criando o en reposo |
| A Coruña | 338 | 27.126 | 2.639 | 2.591 | 16.193 | 5.703 |
| Lugo | 354 | 14.582 | 979 | 1.118 | 9.459 | 3.026 |
| Ourense | 581 | 42.799 | 6.058 | 2.603 | 27.890 | 6.248 |
| Pontevedra | 229 | 17.377 | 2.529 | 897 | 10.661 | 3.290 |
| GALICIA | 1.502 | 101.884 | 12.205 | 7.209 | 64.203 | 18.267 |
| P. DE ASTUR | 275 | 2.279 | 356 | 252 | 1.114 | 557 |
| CANTABRIA | 107 | 1.596 | 371 | 24 | 1.103 | 98 |
| Alava | 79 | 3.125 | 149 | 0 | 2.976 | 0 |
| Guipúzcoa | 24 | 2.284 | 268 | 0 | 2.016 | 0 |
| Vizcaya | 32 | 1.492 | 248 | 0 | 1.244 | 0 |
| PAIS VASCO | 135 | 6.901 | 665 | 0 | 6.236 | 0 |
| NAVARRA | 699 | 70.673 | 4.828 | 8.131 | 45.060 | 12.654 |
| LA RIOJA | 135 | 6.443 | 374 | 465 | 2.355 | 3.249 |
| Huesca | 1.472 | 146.075 | 10.427 | 18.762 | 91.071 | 25.815 |
| Teruel | 891 | 66.769 | 6.238 | 7.382 | 40.041 | 13.108 |
| Zaragoza | 1.637 | 211.281 | 25.122 | 21.515 | 130.053 | 34.591 |
| ARAGON | 4.000 | 424.125 | 41.787 | 47.659 | 261.165 | 73.514 |
| Barcelona | 2.534 | 188.899 | 19.168 | 16.547 | 112.415 | 40.769 |
| Girona | 597 | 48.870 | 4.196 | 4.202 | 29.122 | 11.350 |
| Lleida | 2.002 | 273.741 | 28.555 | 39.148 | 158.742 | 47.296 |
| Tarragona | 541 | 63.908 | 5.078 | 11.870 | 32.727 | 14.233 |
| CATALUÑA | 5.674 | 575.418 | 56.997 | 71.767 | 333.006 | 113.648 |
| BALEARES | 1.666 | 19.816 | 2.276 | 1.203 | 11.063 | 5.274 |
| Ávila | 701 | 15.959 | 1.911 | 1.660 | 9.015 | 3.373 |
| Burgos | 784 | 43.690 | 3.873 | 4.274 | 25.287 | 10.256 |
| León | 216 | 7.963 | 899 | 1.292 | 4.353 | 1.419 |
| Palencia | 96 | 13.693 | 1.574 | 2.282 | 7.214 | 2.623 |
| Salamanca | 4.328 | 66.586 | 9.419 | 6.920 | 31.940 | 18.307 |
| Segovia | 1.811 | 155.756 | 14.044 | 18.547 | 87.282 | 35.883 |
| Soria | 1.787 | 35.058 | 2.281 | 3.709 | 22.021 | 7.047 |
| Valladolid | 816 | 37.693 | 4.031 | 4.989 | 22.370 | 6.303 |
| Zamora | 2.854 | 51.481 | 5.591 | 6.622 | 27.812 | 11.456 |
| CASTILLA Y | 13.393 | 427.879 | 43.623 | 50.295 | 237.294 | 96.667 |
| MADRID | 247 | 9.698 | 491 | 243 | 6.872 | 2.092 |
| Albacete | 506 | 21.849 | 2.184 | 2.622 | 13.109 | 3.934 |
| Ciudad Real | 493 | 14.865 | 1.188 | 250 | 908 | 12.519 |
| Cuenca | 357 | 27.344 | 2.701 | 3.407 | 14.781 | 6.455 |
| Guadalajara | 44 | 2.268 | 105 | 327 | 1.387 | 449 |
| Toledo | 3.578 | 219.856 | 12.836 | 1.969 | 194.415 | 10.636 |
| CASTILLA-L | 4.978 | 286.182 | 19.014 | 8.575 | 224.600 | 33.993 |
| Alicante | 210 | 13.507 | 1.717 | 1.515 | 7.708 | 2.567 |
| Castellón | 927 | 53.133 | 3.816 | 5.211 | 32.251 | 11.855 |
| Valencia | 499 | 42.176 | 3.234 | 4.878 | 25.522 | 8.542 |
| C. VALENCIA | 1.636 | 108.816 | 8.767 | 11.604 | 65.481 | 22.964 |
| R. DE MURC | 3.841 | 223.866 | 17.099 | 14.913 | 154.733 | 37.121 |
| Badajoz | 14.050 | 161.711 | 6.820 | 6.431 | 69.362 | 79.098 |
| Cáceres | 1.642 | 30.067 | 1.779 | 3.886 | 13.299 | 11.103 |
| EXTREMADU | 15.692 | 191.778 | 8.599 | 10.317 | 82.661 | 90.201 |
| Almería | 263 | 25.289 | 1.849 | 2.936 | 15.707 | 4.797 |
| Cádiz | 1.724 | 26.732 | 1.868 | 1.846 | 11.262 | 11.756 |
| Córdoba | 2.399 | 23.107 | 358 | 473 | 11.027 | 11.249 |
| Granada | 378 | 14.929 | 1.082 | 1.276 | 9.718 | 2.853 |
| Huelva | 2.552 | 14.489 | 0 | 2.810 | 6.200 | 5.479 |
| Jaén | 314 | 24.460 | 1.125 | 2.355 | 13.903 | 7.077 |
| Málaga | 708 | 33.726 | 2.353 | 1.784 | 20.928 | 8.661 |
| Sevilla | 2.767 | 58.267 | 1.732 | 2.419 | 33.265 | 20.851 |
| ANDALUCIA | 11.105 | 220.999 | 10.367 | 15.899 | 122.010 | 72.723 |
| Las Palmas | 373 | 4.611 | 280 | 68 | 2.984 | 1.279 |
| S.C. de Tener | 322 | 5.803 | 840 | 635 | 3.027 | 1.301 |
| CANARIAS | 695 | 10.414 | 1.120 | 703 | 6.011 | 2.580 |
| ESPAÑA | 65.780 | 2.688.767 | 228.939 | 249.259 | 1.624.967 | 585.602 |

DISTRIBUCIÓN PROVINCIAL DEL GANADO PORCINO EN ESPAÑA

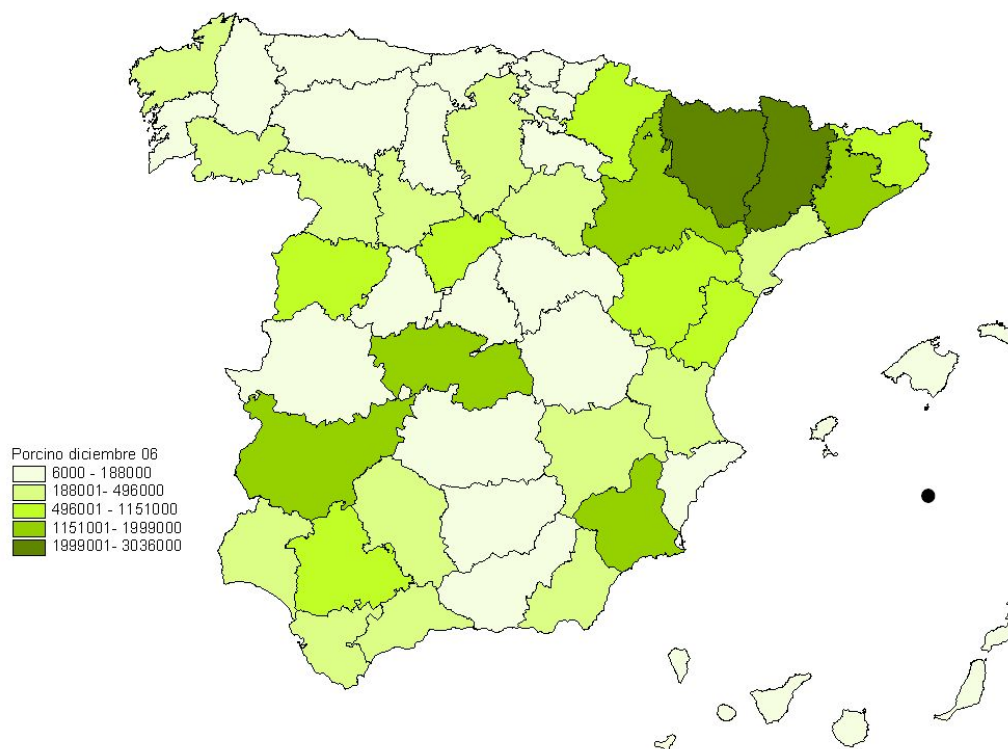

Cabría destacar del análisis provincial, que en 8 provincias, como son Huesca, Zaragoza, Barcelona, Lleida, Segovia, Toledo y Badajoz se supera el millón de animales totales, destacando Lleida con más de 3 millones y Huesca con más de 2; en conjunto, estas 8 provincias albergan al 50,9% del censo nacional.

4.4.- Análisis autonómico del censo

Las siguientes Tablas 4.4.1., 4.4.2. y 4.4.3. posteriormente comentadas muestran la importancia real y relativa que tiene cada Comunidad Autónoma dentro del conjunto de la cabaña porcina nacional, tanto considerando el censo total como cada uno de los categorías zootécnicas consideradas.

4.4.1.- Encuesta de abril

Tabla 4.4.1.

| ENCUESTAS GANADERAS, 2006 | | | | |
|---|-----------------------------|-----------------------------|-----------------------|-----------------------------------|
| GANADO PORCINO | | | | |
| Análisis autonómico del censo de animales por tipos, abril de 2006 | | | | |
| Comunidad Autónoma | Total ganado porcino | Total cerdos en cebo | Total verracos | Total cerdas reproductoras |
| GALICIA | 879.923 | 223.211 | 1.230 | 104.183 |
| P. DE ASTURIAS | 29.569 | 10.564 | 235 | 5.860 |
| CANTABRIA | 16.712 | 5.119 | 107 | 2.113 |
| PAIS VASCO | 31.991 | 8.422 | 164 | 6.799 |
| NAVARRA | 562.520 | 227.497 | 841 | 75.225 |
| LA RIOJA | 99.936 | 79.907 | 122 | 5.460 |
| ARAGON | 4.490.022 | 1.894.150 | 3.702 | 407.167 |
| CATALUÑA | 6.237.257 | 2.432.447 | 8.752 | 579.920 |
| BALEARES | 41.125 | 3.735 | 990 | 12.986 |
| CASTILLA Y LEON | 3.695.420 | 1.946.841 | 11.408 | 439.555 |
| MADRID | 45.459 | 9.304 | 211 | 7.826 |
| CASTILLA LA MANCHA | 1.656.142 | 603.951 | 4.516 | 211.247 |
| C. VALENCIANA | 1.253.583 | 489.215 | 1.828 | 106.129 |
| R. DE MURCIA | 1.982.371 | 716.856 | 4.364 | 226.382 |
| EXTREMADURA | 1.708.009 | 695.516 | 17.775 | 173.259 |
| ANDALUCIA | 2.273.594 | 915.267 | 10.136 | 227.553 |
| CANARIAS | 62.728 | 19.094 | 822 | 10.018 |
| ESPAÑA | 25.066.361 | 10.281.096 | 67.203 | 2.601.682 |

Cinco CC.AA. concentran las tres cuartas partes de la totalidad del censo nacional, encabezando dicha clasificación Cataluña (24,88%), Aragón (17,91%), Castilla y León (14,74%), Andalucía (9,07%) y Murcia (7,91%).

En función de su orientación productiva, estas mismas CC.AA. que encabezan el censo total nacional se mantiene para el censo de animales en cebo, con la salvedad de que Castilla y León ocuparía la segunda plaza en detrimento de Aragón. El incremento en el número de cabezas destinadas al cebo en Castilla y León con respecto a la encuesta de diciembre de 2005 es ciertamente notable (44%). Este pudiera ser un hecho revelador de una tendencia creciente a la explotación del cebo en la Submeseta Norte, tradicionalmente orientada a la reproducción con destino a los grandes cebaderos del Este de la Península. El fomento del ciclo cerrado en aras de una mayor competitividad de las explotaciones podría explicar este notable incremento del censo de Castilla y León.

En el caso de las cerdas reproductoras, se mantiene exactamente el mismo orden que para los cerdos de cebo, con una práctica igualdad entre Andalucía y Murcia.

Respecto al número de verracos, aquellas CC.AA. con mayores censos de cerdo ibérico y una predominante orientación productiva copan las primeras posiciones del ranking nacional. Así, Extremadura se sitúa a la cabeza seguida de Castilla y León y Andalucía y ya a mayor distancia Cataluña, y Castilla-La Mancha prácticamente equiparada con Murcia). Este orden autonómico es exactamente igual al recogido por la Encuesta de diciembre de 2005, cabiendo destacar los incrementos de entorno al 11% registrados por Andalucía y Castilla-La Mancha.

La relevancia censal de cada CC.AA. para las tres tipologías consideradas se puede apreciar fácilmente en el siguiente histograma

Gráfico 4.4.1

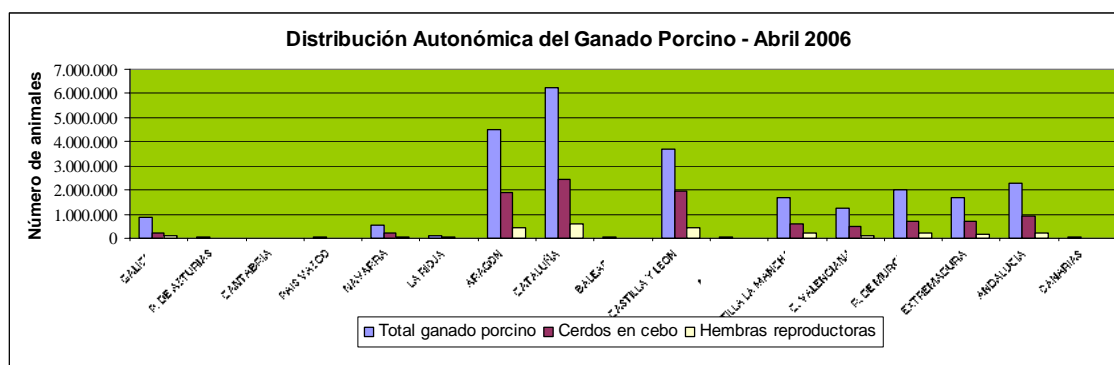

4.4.2.- Encuesta de agosto

Tabla 4.4.2.

| ENCUESTAS GANADERAS, 2006 | | | | |
|---|----------------------|----------------------|----------------|----------------------------|
| GANADO PORCINO | | | | |
| Análisis autonómico del censo de animales por tipos, agosto de 2006 | | | | |
| Comunidad Autónoma | Total ganado porcino | Total cerdos en cebo | Total verracos | Total cerdas reproductoras |
| GALICIA | 880.813 | 230.728 | 1.223 | 103.642 |
| NAVARRA | 558.910 | 194.074 | 2367 | 73.459 |
| LA RIOJA | 101.851 | 82.088 | 126 | 5.341 |
| ARAGON | 5.173.180 | 1.958.327 | 3.475 | 424.105 |
| CATALUÑA | 6.462.731 | 2.291.221 | 8.254 | 565.342 |
| BALEARES | 71.113 | 12.057 | 1717 | 18.860 |
| CASTILLA Y LEON | 3.734.499 | 1.465.615 | 14.497 | 455.925 |
| MADRID | 37.212 | 13.511 | 354 | 6.115 |
| CASTILLA LA MANCHA | 1.868.872 | 663.692 | 4.160 | 227.748 |
| C. VALENCIANA | 1.268.363 | 563.608 | 1.479 | 108.871 |
| R. DE MURCIA | 2.039.525 | 910.058 | 4.374 | 231.372 |
| EXTREMADURA | 1.729.380 | 725.628 | 17.751 | 174.826 |
| ANDALUCIA | 2.338.582 | 954.040 | 11.287 | 224.510 |
| CANARIAS | 64.510 | 16.887 | 795 | 10.607 |
| Otras CC.AA. | 77.702 | 21.354 | 483 | 16.079 |
| ESPAÑA | 26.407.243 | 10.102.888 | 72.342 | 2.646.802 |

NOTA: Asturias, Cantabria, y País Vasco se rigen bajo el principio Agriflex (ver Base Legal)

Cinco CC.AA. concentran las tres cuartas partes de la totalidad del censo nacional, encabezando dicha clasificación Cataluña (24,47%), Aragón (19,59%) –y que experimenta un notable crecimiento del 15,22% con respecto a abril de 2006–, Castilla y León (14,14%), Andalucía (8,86%) y Murcia (7,72%).

En función de su orientación productiva, estas mismas CC.AA. que encabezan el censo total nacional se mantiene para el censo de animales en cebo. Los cambios más notables respecto al censo de animales de cebo de la encuesta de abril de 2006 corresponden a las CC.AA. de Castilla y León y de Murcia, que han visto reducido e incrementado respectivamente su cabaña en cebo en torno a un 25% cada una. Así, Castilla y León se mantiene en un nivel prácticamente igual al existente en agosto de 2005, y Murcia lo incrementa en casi una cuarta parte respecto a la encuesta de agosto del ejercicio anterior.

En el caso de las cerdas reproductoras, encabeza la producción nacional la CC.AA. de Cataluña, seguida de Castilla y León y de Aragón, y posteriormente de Murcia, Castilla-La Mancha y Andalucía (las tres con censos muy parejos próximos al cuarto de millón de madres).

Respecto al número de verracos, y al igual que lo observado en la encuesta precedente de abril de 2006, son aquellas CC.AA. con mayores censos de cerdo ibérico y una predominante orientación productiva las que copan las primeras posiciones del ranking nacional. Así, Extremadura se sitúa a la cabeza seguida de Castilla y León y Andalucía y ya a mayor distancia Cataluña, y Castilla-La Mancha prácticamente equiparada con Murcia). Este orden autonómico es el mismo que el registrado también en diciembre de 2005, pero varía con respecto al de agosto de 2006, cuyo orden fue Extremadura, Castilla y León (17,63% más que en agosto de 2006), Andalucía (7,74% más que en agosto de 2006), Cataluña y Aragón. Y mientras que Castilla y León y Andalucía han registrado ascensos del 17,63% y del 7,74% respectivamente frente a la encuesta de agosto de 2005, Cataluña y Aragón, CC.AA., con una producción tradicionalmente orientada al cebo, han disminuido sus censos de verracos en aproximadamente un 30% y un 40% respectivamente. Por su parte, Extremadura, con la población de verracos más numerosa del país, mantiene su censo bastante estable (+2,13%).

La relevancia censal de cada CC.AA. para las tres tipologías consideradas se puede apreciar fácilmente en el siguiente histograma

Gráfico 4.4.2.

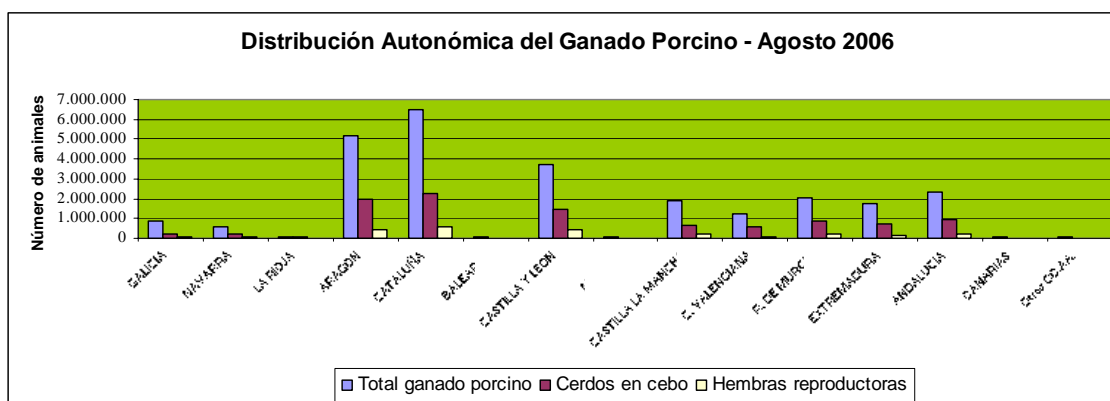

4.4.3.- Encuesta de diciembre

Tabla 4.4.3.

| ENCUESTAS GANADERAS, 2006 | | | | |
|--|----------------------|----------------------|----------------|----------------------------|
| GANADO PORCINO | | | | |
| Análisis autonómico del censo de animales por tipos, diciembre de 2006 | | | | |
| Comunidad Autónoma | Total ganado porcino | Total cerdos en cebo | Total verracos | Total cerdas reproductoras |
| GALICIA | 890.152 | 310.387 | 1.502 | 101.884 |
| P. DE ASTURIAS | 25.403 | 10.282 | 275 | 2.279 |
| CANTABRIA | 13.405 | 2.492 | 107 | 1.596 |
| PAIS VASCO | 33.712 | 9.427 | 135 | 6.901 |
| NAVARRA | 557.470 | 246.949 | 699 | 70.673 |
| LA RIOJA | 111.680 | 86.829 | 135 | 6.443 |
| ARAGON | 5.170.609 | 1.963.013 | 4.000 | 424.125 |
| CATALUÑA | 5.825.457 | 2.237.907 | 5.674 | 575.418 |
| BALEARES | 72.860 | 13.263 | 1666 | 19.816 |
| CASTILLA Y LEON | 3.708.826 | 1.500.024 | 13.393 | 427.879 |
| MADRID | 55.865 | 12.676 | 247 | 9.698 |
| CASTILLA LA MANCHA | 2.278.592 | 838.256 | 4.978 | 286.182 |
| C. VALENCIANA | 1.223.248 | 500.291 | 1.636 | 108.816 |
| R. DE MURCIA | 1.999.662 | 771.000 | 3.841 | 223.866 |
| EXTREMADURA | 1.552.988 | 569.246 | 15.692 | 191.778 |
| ANDALUCIA | 2.632.254 | 1.276.353 | 11.105 | 220.999 |
| CANARIAS | 66.523 | 18.369 | 695 | 10.414 |
| ESPAÑA | 26.218.706 | 10.366.764 | 65.780 | 2.688.767 |

Cinco CC.AA. concentran las tres cuartas partes de la totalidad del censo nacional, encabezando dicha clasificación Cataluña (22,22%), Aragón (19,72%) –y que experimenta un notable crecimiento del 14,67% con respecto a diciembre de 2005-, Castilla y León (14,15%), Andalucía (10,04%) y Castilla-La Mancha (8,69%).

En función de su orientación productiva, estas mismas CC.AA. que encabezan el censo total nacional se mantiene para el censo de animales en cebo.

En el caso de las cerdas reproductoras, encabeza la producción nacional la CC.AA. de Cataluña, seguida casi a la par por Castilla y León y por Aragón, y

posteriormente de Castilla-La Mancha y ya muy cercanas entre sí Murcia y Andalucía (ambas con censos muy parejos próximos al cuarto de millón de madres).

Respecto al número de verracos, y al igual que lo observado en la encuesta precedente de agosto de 2006, son aquellas CC.AA. con mayores censos de cerdo ibérico y una predominante orientación productiva las que copan las primeras posiciones del ranking nacional. Así, Extremadura se sitúa a la cabeza seguida de Castilla y León y Andalucía y ya a mayor distancia Cataluña, Castilla-La Mancha y Aragón – al que se aproxima ya Murcia. Este orden autonómico es el mismo que el registrado también en diciembre de 2005, salvo el intercambio de posiciones entre Murcia y Aragón

La relevancia censal de cada CC.AA. para las tres tipologías consideradas se puede apreciar fácilmente en el siguiente histograma

Gráfico 4.4.3.

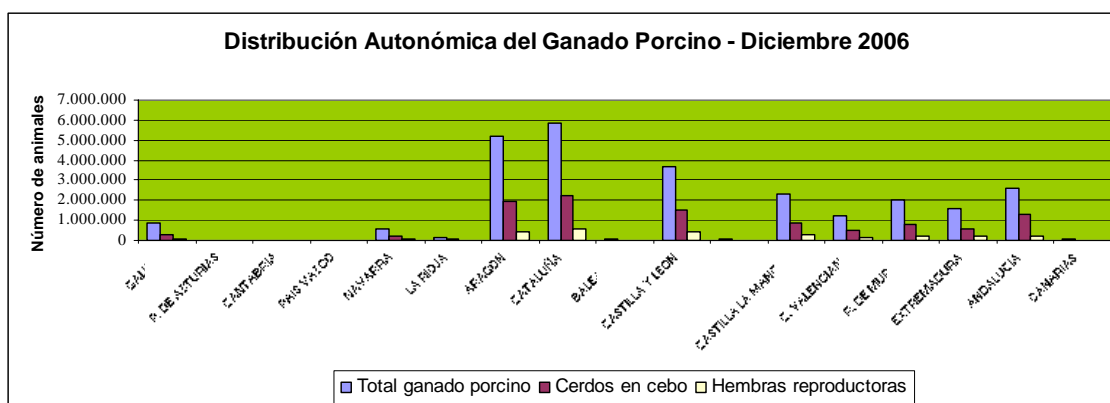

4.5.- Marco comunitario

Históricamente, la porcinocultura y el consumo de carne de cerdo, tanto en fresco como en una variedad sin fin de productos transformados, constituye una de las características más destacadas de la ganadería y la industria agroalimentaria europeas, así como de los hábitos alimentarios de los europeos. Dicha realidad, basada en una tradición común en toda Europa, desde la cuenca mediterránea y la península balcánica hasta Escandinavia pasando por la Europa central y oriental, trasciende de las fronteras comunitarias y se mantiene hoy día en todo el continente, quizá con menor intensidad – dado el menor peso del cerdo en su producción y en sus hábitos alimentarios- de las Islas Británicas.

Así, tanto la UE en su conjunto como algunos de sus miembros destacan en el panorama internacional entre los principales productores (China, EE.UU., Alemania y España son los cuatro grandes productores mundiales en este momento).

No debe olvidarse la enorme importancia de la producción y la comercialización, así como el altísimo nivel de tecnificación productiva del sector en la UE. Esto es quizá especialmente notable en países como Holanda y Dinamarca, dos de los grandes productores porcinos del mundo a pesar de sus reducidos censos (11.220.000 y 13.613.000 respectivamente). El caso danés resulta espectacular, ya que con una cabaña de apenas 13,5 millones de animales, sacrifica unos 25 millones de

cerdos al año. El 60 % del producto producido en el país se exporta, siendo así que Dinamarca lidera, por delante de Canadá y Estados Unidos, la exportación mundial de carne de cerdo.

Entre los nuevos socios comunitarios, la situación presenta grandes similitudes a la UE-15. Claro reflejo de todo ello es el impacto que sobre la producción porcina de la UE tuvo la ampliación a los nuevos socios comunitarios incorporados el 1 de mayo de 2004, los cuales son en conjunto grandes productores y consumidores de carne y productos del porcino. Los nuevos 10 socios comunitarios aportan al censo porcino comunitario unos 29 millones de cerdos, lo cual constituye un 19,3% del total del censo total. De estos, Polonia es claramente el país más importante en lo que a censo porcino se refiere, con 18,8 millones de cerdos, situándose como tercer censo comunitario de la UE-25, habiendo desplazado a Francia, que ocupaba dicho tercer lugar en la UE-15. En el marco de los 10 nuevos países, Hungría obtiene el segundo censo en importancia, con unos casi 4 millones de cerdos. Los tres grandes productores porcinos de entre los nuevos socios comunitarios (Polonia, Hungría y la República Checa), se ven además favorecidos por el acceso a los mercados de los antiguos socios comunitarios (aspecto especialmente notable en el caso húngaro).

En la UE en su conjunto, el ganado porcino contabilizó en 2006, un total de 153.883.4000 cabezas de ganado porcino; la distribución del censo por países puede observarse en las siguientes y gráficos.

Por último, se han incluido los censos búlgaro y rumano, al haber ingresado ambos países en la UE el 1 de enero de 2007.

Tabla 4.5.1

| CENSO DE GANADO PORCINO EN LA UE - 25. DICIEMBRE 2006 | | | | | | |
|---|-------------------|-----------------|-------------------------|-----------------------------|-----------------|-----------------|
| Efectivos en los Estados Miembros de la Unión Europea (miles de animales) | | | | | | |
| PAISES | Total de animales | Lechones | Cerdos de 20 a 49 Kg PV | Reproductores de > 50 Kg PV | | |
| | | | | Verracos | Hembras | |
| | | | | | Total | Cubiertas |
| Bélgica | 6303,56 | 1621,88 | 1303,43 | 8,42 | 577,97 | 454,67 |
| Republica Checa | 2741,3 | 751,4 | 644,9 | 5,6 | 316,6 | 204,3 |
| Dinamarca | 13613 | 4435 | 3845 | 17 | 1414 | 870 |
| Alemania | 26602 | 6763 | 6582,5 | 44 | 2458,5 | 1751,8 |
| Estonia | 341,2 | 117,4 | 75,5 | 0,9 | 37 | 26 |
| Grecia | 1033,33 | 289,5 | 221 | 12,17 | 133,09 | 67,87 |
| España | 26218,71 | 6833,26 | 6264,14 | 65,78 | 2688,77 | 1874,23 |
| Francia | 15009 | 3700 | 4042 | 18 | 1264 | 903 |
| Irlanda | 1620 | 420,7 | 459,3 | 2 | 166,9 | 117,3 |
| Italia | 9281,08 | 1739,47 | 1879,49 | 20,88 | 771,75 | 622,21 |
| Chipre | 452,64 | 151,19 | 102,06 | 1,08 | 52,97 | 38,65 |
| Letonia | 416,75 | 99,1 | 107,48 | 1,55 | 51,93 | 25,56 |
| Lituania | 1127,1 | 249,8 | 260,7 | 2 | 97,5 | 81,9 |
| Luxemburgo | 86,95 | 9,49 | 33,33 | 0,21 | 7,42 | 5,62 |
| Hungría | 3987 | 1002 | 950 | 8 | 396 | 241 |
| Malta | 73,68 | 18,34 | 20,7 | 0,49 | 7,84 | 7,14 |
| Holanda | 11220 | 4470 | 1840 | 10 | 1050 | 700 |
| Austria | 3139,44 | 779,44 | 841,05 | 8,4 | 313,42 | 216,5 |
| Polonia | 18812,98 | 5847,44 | 4795,17 | 44,18 | 1786,4 | 1144,12 |
| Portugal | 2295,45 | 686,69 | 563,53 | 13,4 | 310,3 | 203,2 |
| Eslovenia | 575,12 | 161,6 | 118,55 | 1,4 | 52,24 | 32,62 |
| Republica Eslovaca | 1104,83 | 297,09 | 250,66 | 6,25 | 105,43 | 66,05 |
| Finlandia | 1435,4 | 410,3 | 312,6 | 4,5 | 182,5 | 130,3 |
| Suecia | 1661,52 | 494,63 | 379,11 | 3,07 | 177,31 | 122,78 |
| Reino Unido | 4731,39 | 1166,89 | 1220,52 | 17,51 | 524,47 | 369,87 |
| UE 15 | 124.250,8 | 33.820,3 | 29.787,0 | 245,3 | 12.040,4 | 8.409,4 |
| UE 25 | 153.883,4 | 42.515,6 | 37.112,7 | 316,8 | 14.944,3 | 10.276,7 |
| Bulgaria | 1012,66 | 210,51 | 167,73 | 5,23 | 96,47 | 58,53 |
| Rumania | 6814,61 | 916,81 | 1403,5 | 17 | 520,45 | 316,05 |

Seis países albergan casi tres cuartas partes (el 72,44%) del censo comunitario, dos de los cuales, Alemania y España tienen un censo de más de 20 millones de cerdos, Francia y Polonia tienen entre 20 y 15 millones y Holanda y Dinamarca contabilizan una cabaña porcina de entre 15 y 10 millones.

En 2006, el censo comunitario ha aumentado con respecto a 2005 en un 3,4%. De los grandes productores comunitarios, el censo ha aumentado en Dinamarca (8%) y España (5,3%) y Holanda (2%) respectivamente y se ha mantenido prácticamente estable en Polonia, Alemania y Francia.

Gráfico 4.5.1.

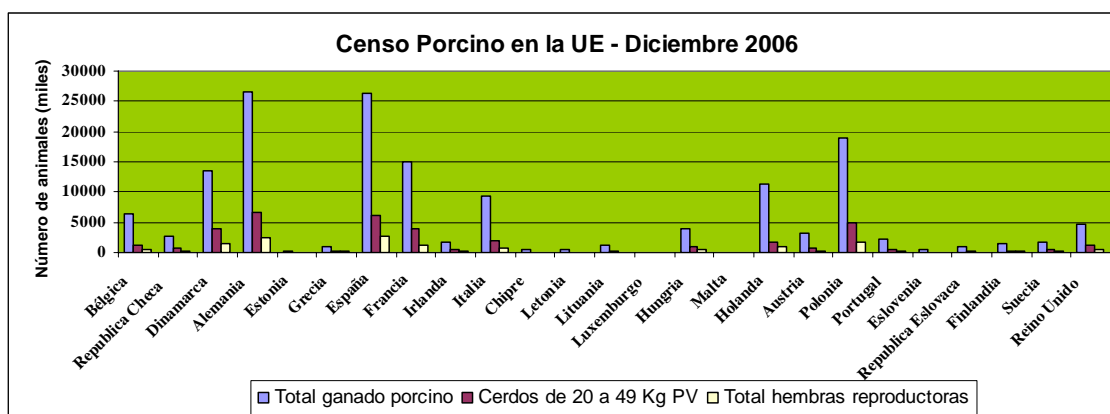

4.6.- Ganado porcino extensivo

4.6.1.- Evolución del censo nacional

Con el comienzo de la intensificación productiva ganadera a partir de la década de los 60 del pasado siglo XX, se produjeron en España una serie de cambios trascendentales en el sector porcino. Uno de los más drásticos fue sin duda la reestructuración racial de nuestra cabaña. A la mencionada casi desaparición de las razas autóctonas del tronco céltico de capa blanca, le acompañó un marcado descenso en el número de efectivos del tronco racial ibérico de capa oscura junto con su cruzamiento con razas mejorantes foráneas de capa oscura o rojiza. Esta práctica, junto con las exigencias del mercado, hizo disminuir notablemente nuestra cabaña extensiva ibérica. No obstante, y ya desde finales de la pasada década de los 80, la superación de problemas sanitarios (como por ejemplo las Pestes Porcinas Clásica y Africana), la subsiguiente apertura de los mercados comunitarios y de terceros países para nuestros productos, y la creciente demanda del propio mercado nacional de productos de elevada calidad y valor añadido, lograron revitalizar la producción de cerdo ibérico en nuestro país. Dicho proceso, además de la mejora de la selección genética, la recuperación del tronco racial y el incremento de la rentabilidad económica, ha hecho elevarse los censos hasta suponer en la actualidad, aproximadamente un 8% del porcino nacional (8,3% en la Encuesta de Diciembre de 2006).

La siguiente tabla y gráfico muestran claramente la mencionada evolución censal en las Encuestas de diciembre entre 1994 y 2006.

Tabla 4.6.1.1

| CENSO DE GANADO PORCINO EXTENSIVO EN DICIEMBRE 2005 | | | | | | | | | | | | | |
|---|-------|----------|-------------------------|--------------------------------------|----------------------|-----------------------|------------------------|-------------------------------------|-----------------------|-----------|--------|--------------|---------|
| Efectivos en España entre 1994 y 2006 (miles de animales) | | | | | | | | | | | | | |
| AÑO | TOTAL | Lechones | Cerdos de 20 a 49 Kg PV | Cerdos en cebo de 50 o más kg de p.v | | | | Reproductores de 50 o más kg de p.v | | | | | |
| | | | | Total | De 50 a 79 kg de p.v | De 80 a 109 kg de p.v | De 110 y más kg de p.v | Verracos | Hembras reproductoras | | | | |
| | | | | | | | | | Total | Cubiertas | | No cubiertas | |
| | | | | | | | | | | Total | 1ª vez | Total | Jóvenes |
| 1.994 | 1.145 | 224 | 259 | 544 | 154 | 134 | 256 | 11 | 107 | 39 | 2 | 68 | 4 |
| 1.995 | 967 | 194 | 194 | 471 | 81 | 102 | 288 | 10 | 98 | 43 | 4 | 55 | 6 |
| 1.996 | 990 | 182 | 234 | 491 | 85 | 118 | 288 | 8 | 75 | 32 | 5 | 43 | 9 |
| 1.997 | 946 | 194 | 157 | 518 | 107 | 83 | 328 | 7 | 70 | 39 | 7 | 31 | 4 |
| 1.998 | 1.295 | 337 | 180 | 631 | 114 | 85 | 432 | 13 | 134 | 69 | 10 | 65 | 13 |
| 1.999 | 1.660 | 450 | 239 | 787 | 80 | 189 | 518 | 15 | 169 | 97 | 15 | 72 | 7 |
| 2.000 | 1.878 | 564 | 253 | 857 | 104 | 111 | 642 | 20 | 184 | 88 | 8 | 96 | 6 |
| 2.001 | 2.098 | 538 | 310 | 1.024 | 168 | 222 | 634 | 22 | 204 | 118 | 14 | 86 | 14 |
| 2.002 | 1.878 | 474 | 363 | 825 | 150 | 170 | 505 | 20 | 196 | 104 | 18 | 92 | 12 |
| 2.003 | 2.078 | 548 | 367 | 948 | 165 | 213 | 570 | 22 | 193 | 106 | 17 | 87 | 14 |
| 2.004 | 2.300 | 616 | 330 | 1.107 | 201 | 213 | 693 | 24 | 223 | 91 | 13 | 132 | 17 |
| 2005 | 2.038 | 566 | 261 | 968 | 224 | 219 | 526 | 21 | 222 | 103 | 13 | 132 | 18 |
| 2006 | 2.179 | 618 | 327 | 995 | 320 | 317 | 358 | 19 | 220 | 113 | 16 | 108 | 12 |
| %06/05 | 1,07 | 1,09 | 1,25 | 1,03 | 1,43 | 1,45 | 0,68 | 0,91 | 0,99 | 1,10 | 1,29 | 0,82 | 0,67 |

Gráfico 4.6.1.1

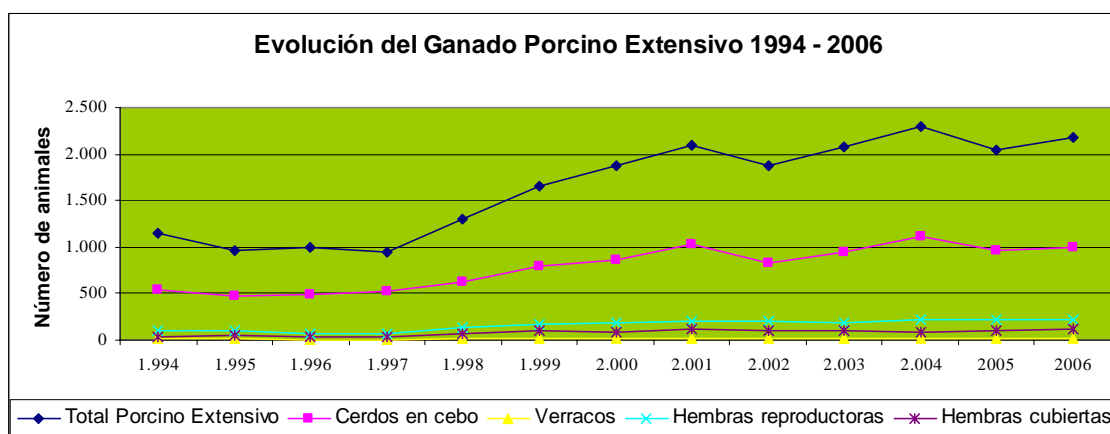

NOTA: Censos de la encuesta de diciembre de los años 1994 - 2006

Analizando las tendencias de la última década, podemos observar claramente en la gráfica anterior, como a partir de 1997, el censo porcino extensivo experimentó un marcado ascenso, de tal manera que entre 1997 y 2006, hemos pasado de unos 946.000 animales a casi 2.200.000 (y habiendo alcanzado un máximo de 2.300.000 cabezas en 2004). En 2001 se superó la barrera de los 2 millones de cerdos y a partir de ese año el censo se ha estabilizado con variaciones interanuales que están en torno a los 200.000 animales.

En el último ejercicio se ha recuperado la tendencia ascendente iniciada en 1997 y que sólo se ha visto interrumpida en los años 2002 y 2005. Con respecto al año 2005, el censo total se ha recuperado en un 1,07%. No obstante, algunas de las categorías zootécnicas contempladas han experimentado un receso respecto al ejercicio anterior. Se trata de los animales de cebo de mayor formato (>110 Kg PV) con un descenso del 32%; También han descendido el número de verracos en un 9% y el número de hembras reproductoras no cubiertas en un 18%. Tales variaciones bien pudieran obedecer entre otras a razones tales como la tendencia del mercado y su apetencia por animales más jóvenes de menor tamaño (descenso del número de animales con PV > 110 Kg), como a la mejora progresiva de la selección genética (por el menor número de verracos) y de las técnicas reproductivas (dado el descenso en el número de hembras reproductoras no cubiertas).

4.6.2.- Análisis provincial y autonómico del censo

El porcino extensivo se localiza en el cuadrante suroeste de la Península Ibérica, tal y como expresan las siguientes tablas, donde podemos ver que las comunidades autónomas de Andalucía y Extremadura albergan en conjunto 1.921.289 animales, lo que supone un 88,16% (casi un 4% menos de los que sobre el total nacional representaban los censos andaluz y extremeño el año 2005). Y aunque el censo nacional tan sólo se ha visto incrementado en un 1,07% respecto al año 2005, se han producido no obstante notables variaciones autonómicas. Así, mientras que Extremadura, que por sí sola supone la mitad de la cabaña nacional, ha disminuido su censo en un 8,7%, las otras tres CC.AA. con porcino extensivo han visto aumentada su cabaña: (15,83% Castilla-La Mancha; 22,67% Andalucía; y un espectacular 52,73% Castilla y León).

Tabla 4.6.2.1.

| EFECTIVOS GANADEROS | | | | | | | |
|--|------------------|----------------|------------------------------|---|------------------|-------------------|--------------------|
| GANADO PORCINO EXTENSIVO ⁽¹⁾ : Análisis Provincial del Censo - Diciembre 2006 | | | | | | | |
| Provincias y Comunidades Autónomas | Total | Lechones | Cerdos de 20 a 49 kg de p.v. | Cerdos para cebo de 50 o más kg de p.v. | | | |
| | | | | Total | De 50 a 79 Kg PV | De 80 a 109 Kg PV | De 110 o más Kg PV |
| Ávila | 4.114 | 1.065 | 592 | 1.608 | 485 | 395 | 728 |
| Salamanca | 243.562 | 69.092 | 58.714 | 90.196 | 25.479 | 19.048 | 45.669 |
| CASTILLA Y LEON | 247.676 | 70.157 | 59.306 | 91.804 | 25.964 | 19.443 | 46.397 |
| Ciudad Real | 4.028 | 1.636 | 248 | 1.302 | 308 | 493 | 501 |
| Toledo | 6.328 | 1.892 | 1.102 | 1.576 | 510 | 434 | 632 |
| CASTILLA-LA MANCHA | 10.356 | 3.528 | 1.350 | 2.878 | 818 | 927 | 1.133 |
| Badajoz | 921.381 | 366.132 | 123.122 | 311.160 | 125.982 | 85.711 | 99.467 |
| Cáceres | 151.683 | 44.478 | 16.256 | 61.956 | 27.862 | 22.102 | 11.992 |
| EXTREMADURA | 1.073.064 | 410.610 | 139.378 | 373.116 | 153.844 | 107.813 | 111.459 |
| Cádiz | 198.473 | 27.460 | 8.749 | 149.372 | 32.391 | 69.975 | 47.006 |
| Córdoba | 179.087 | 18.574 | 38.981 | 106.415 | 20.611 | 16.701 | 69.103 |
| Huelva | 230.506 | 47.090 | 35.282 | 132.267 | 21.805 | 30.950 | 79.512 |
| Málaga | 26.891 | 6.630 | 9.622 | 6.665 | 4.795 | 1.870 | 0 |
| Sevilla | 213.268 | 33.481 | 34.382 | 132.633 | 60.192 | 69.131 | 3.310 |
| ANDALUCIA | 848.225 | 133.235 | 127.016 | 527.352 | 139.794 | 188.627 | 198.931 |
| ESPAÑA | 2.179.321 | 617.530 | 327.050 | 995.150 | 320.420 | 316.810 | 357.920 |

Tabla 4.6.2.2.

| Provincias y Comunidades Autónomas | Reproductores de 50 o más kg de p.v. | | | | | |
|------------------------------------|--------------------------------------|----------------------|----------------------|---------------|-------------------|---------------|
| | Verracos | Cerdas reproductoras | | | | |
| | | Total | Que nunca han parido | | Que ya han parido | |
| | | No cubiertas | Cubiertas | Cubiertas | No cubiertas | |
| Ávila | 83 | 766 | 126 | 27 | 412 | 201 |
| Salamanca | 1.903 | 23.657 | 2.824 | 3.240 | 12.101 | 5.492 |
| CASTILLA Y LEON | 1.986 | 24.423 | 2.950 | 3.267 | 12.513 | 5.693 |
| Ciudad Real | 114 | 728 | 49 | 1 | 9 | 669 |
| Toledo | 37 | 1.721 | 160 | 12 | 1.483 | 66 |
| CASTILLA-LA MANCHA | 151 | 2.449 | 209 | 13 | 1.492 | 735 |
| Badajoz | 9.506 | 111.461 | 5.492 | 4.787 | 45.895 | 55.287 |
| Cáceres | 1.411 | 27.582 | 1.689 | 3.791 | 11.916 | 10.186 |
| EXTREMADURA | 10.917 | 139.043 | 7.181 | 8.578 | 57.811 | 65.473 |
| Cádiz | 811 | 12.081 | 901 | 865 | 5.018 | 5.297 |
| Córdoba | 1.589 | 13.528 | 76 | 221 | 7.276 | 5.955 |
| Huelva | 2.457 | 13.410 | 0 | 2.684 | 5.656 | 5.070 |
| Málaga | 165 | 3.809 | 455 | 220 | 1.998 | 1.136 |
| Sevilla | 1.020 | 11.752 | 210 | 237 | 4.926 | 6.379 |
| ANDALUCIA | 6.042 | 54.580 | 1.642 | 4.227 | 24.874 | 23.837 |
| ESPAÑA | 19.096 | 220.495 | 11.982 | 16.085 | 96.690 | 95.738 |

⁽¹⁾ Los efectivos de porcino extensivo están incluidos en los efectivos totales de porcino que se presentan en tablas anteriores.

La relevancia de las principales CC.AA respecto a la cabaña extensiva porcina nacional puede ser claramente apreciada mediante los siguientes histogramas.

Gráfico 4.6.2.1.

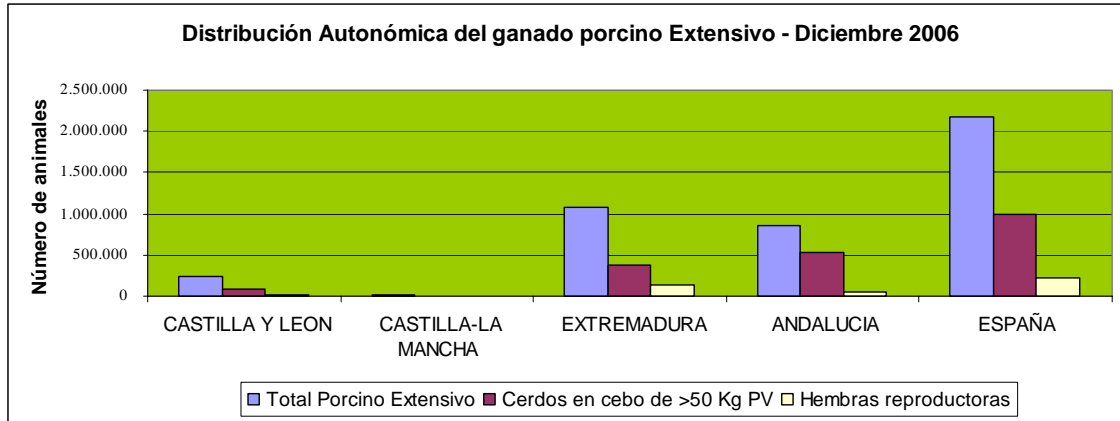



MINISTERIO
DE AGRICULTURA, PESCA
Y ALIMENTACIÓN