

MARM

B

oletín Mensual de Estadística

M

E

Julio 2011



GOBIERNO
DE ESPAÑA

MINISTERIO
DE MEDIO AMBIENTE
Y MEDIO RURAL Y MARINO

SUBSECRETARÍA

SECRETARÍA GENERAL TÉCNICA

SUBDIRECCIÓN GENERAL DE ESTADÍSTICA

sgestadi@marm.es

Paloma Seoane Spiegelberg

Estadísticas de Medio Ambiente

Ricardo Allué Téllez

Estadísticas Económicas de Medio Rural

María José Postigo Rodríguez

Estadísticas Físicas de Medio Rural

María Teresa Rábade Rodríguez

Estadísticas de Medio Marino

Miguel Ángel Cordón Marín

Colaboradores

Carmen Barrero Villar

Diego González-Conde Llopis

María Victoria López Almansa

María Teresa Miranda Prieto

Javier Ulargui Martínez-Zaporta

Justo Luis Mora Araujo

Jesús Fernández Fernández

Carmen de Nicolás Latorre

José Manuel Pedrosa García

Mariano Abad Ayllón

Raúl de Benito Martín

Emilia Reig Laporta

Ilustraciones, Maquetado y Coordinación

Rafael Robas Mata

Publicación elaborada por la
Secretaría General Técnica
Subdirección General de Estadística



Edita

MINISTERIO DE MEDIO AMBIENTE Y MEDIO RURAL Y MARINO

SECRETARÍA GENERAL TÉCNICA

N.I.P.O.: 770-11-023-1

Se permite la utilización, copia o reproducción de los datos de este Boletín siempre que se cite expresamente su procedencia

ÍNDICE

El Real Decreto 432/2008, de 12 de abril (<http://www.boe.es/boe/dias/2008/04/14/pdfs/A19757-19759.pdf>), establece que el Ministerio de Medio Ambiente y Medio Rural y Marino es el departamento encargado de la propuesta y ejecución de la política del Gobierno en materia de: lucha contra el cambio climático, protección del patrimonio natural, de la biodiversidad y del mar, agua, desarrollo rural, recursos agrícolas, ganaderos y pesqueros, y alimentación.

En este mes destacan los siguientes contenidos:

	Página
	1. Operaciones estadísticas y páginas web del MARM 5.
	2. Indicadores 6.
	2.1 Indicadores estadísticos. Julio..... 6.
	2.2 Entorno económico 8.
	2.3 Índices de precios al consumo y alimentos: Junio 2011..... 12.
	2.4 Índices de precios percibidos, pagados y salarios agrarios: Marzo 2011 13.
	2.5 Análisis y Prospectiva: Evol. del comercio ext. agrario y pesquero. Abril 2011 . 16.
	2.6 Análisis y Prospectiva: Comercio exterior agroalimentario en el período 2007-2011... 19. NOVEDAD
	3. Agricultura 22.
	3.1 Avances de superficies y producciones de cultivos: Mayo 2011 22.
	3.2 Coyuntura Agraria: precios sector agrícola. Junio 2011 25.
	3.3 Fertilizantes: Enero-Marzo 2011 26.
	3.4 Inscripciones de maquinaria agrícola: Mayo 2011 27.
	4. Agua 28.
	4.1 Precipitaciones 28.
	4.2 Reservas hidráulicas..... 28.
	4.3 Aguas subterráneas 30.
	5. Alimentación 32.
	5.1 Consumo alimentario en el hogar: Mayo 2011 32.
	6. Biodiversidad 36.
	6.1 Superficie forestal de la Unión Europea 36. NOVEDAD
	6.2 Incendios forestales 37.
	6.3 Índice de vegetación 38.
	6.4 Humedad del suelo 39.
	7. Calidad y Evaluación Ambiental 40.
	7.1 Contaminación atmosférica en áreas rurales..... 40.
	7.2 Capa de Ozono..... 40.
	7.3 Radiación solar y ultravioleta 40.
	7.4 Residuos papel 40. NOVEDAD
	8. Cambio Climático 41.
	8.1 Temperatura 41. NOVEDAD
	8.2 Fenómenos meteorológicos adversos 41.
	8.3 Precio de la tonelada de CO ₂ 42.
	8.4 Energía eléctrica 42.
	8.5 Energías renovables 43.
	8.6 Productos petrolíferos 43.
	8.7 Biocombustibles..... 44.
	8.8 Gasóleo agrícola y de pesca 44.
	8.9 Gas natural 44.
	9. Desarrollo Rural..... 45.
	9.1 Turismo rural..... 45.
	9.2 Intervenciones SEPRONA 45.
	9.3 Fiscalía de Medio Ambiente 46. NOVEDAD
	10. Ganadería 47.
	10.1 Sacrificio de ganado en mataderos. Mayo 2011 47.
	10.2 Estadísticas mensuales de industrias lácteas: Mayo 2011..... 50.
	10.3 Coyuntura Agraria: Precios sector ganadero. Junio 2011 51.
	11. Pesca 52.
	11.1 Encuesta económica de pesca marítima 52.
	11.2 Contenido de las estadísticas pesqueras 54.
	12. Otras fuentes de información estadística..... 55.
	12.1 Instituciones nacionales 55.
	12.2 Organismos internacionales 56.
	Índice temático de anteriores boletines 57.

UNIDADES COLABORADORAS

GABINETE TÉCNICO DE LA SUBSECRETARIA

**SUBDIRECCIÓN GENERAL DE ANÁLISIS, PROSPECTIVA
Y COORDINACIÓN**

AGENCIA ESTATAL DE METEOROLOGÍA

**SUBDIRECCIÓN GENERAL DE ESTRUCTURA
DE LA CADENA ALIMENTARIA**

**SUBDIRECCIÓN GENERAL DE POLÍTICA FORESTAL Y
DESERTIFICACIÓN**

**SUBDIRECCIÓN GENERAL DE PLANIFICACIÓN Y USO
SOSTENIBLE DEL AGUA**

**SUBDIRECCIÓN GENERAL DE GESTIÓN INTEGRADA
DEL DOMINIO PÚBLICO HIDRÁULICO**

**MINISTERIO
DE MEDIO AMBIENTE
Y MEDIO RURAL Y MARINO**



1. OPERACIONES ESTADÍSTICAS Y PÁGINA WEB DEL MARM



Todas las operaciones: <http://www.ine.es/ioe/ioeOrg.jsp?cod=00000000&L=0>



Página WEB del MARM: <http://www.marm.es/>



Estructura de la página Web de información estadística

Medio Ambiente:

- * Informes de Coyuntura (http://www.marm.es/es/estadistica/temas/estadisticas-ambientales/estadisticas-generales/informes_coyuntura/default.aspx)
- * Banco público de indicadores ambientales (<http://www.marm.es/es/calidad-y-evaluacion-ambiental/temas/informacion-ambiental-indicadores-ambientales/banco-publico-de-indicadores-ambientales-bpia-/default.aspx>): Agua, Aire, Energía, Hogares, Industria, Medio Urbano, Pesca, Residuos, Riesgos naturales y tecnológicos, Suelo y Transporte.
- * Perfil Ambiental de España (http://www.marm.es/es/estadistica/temas/estadisticas-ambientales/perfil_ambiental_espania.aspx)
- * Aguas y Costas (<http://www.marm.es/es/estadistica/temas/estadisticas-ambientales/aguas.aspx>)
- * Biodiversidad (<http://www.marm.es/es/estadistica/temas/estadisticas-ambientales/biodiversidad2.aspx>)
 - Balance Nacional de la Madera (http://www.marm.es/es/biodiversidad/temas/montes-y-politica-forestal/estadisticas-forestales/industria_forestal_2006.aspx)
 - Biodiversidad Marina. Espacios Costeros y marinos protegidos (http://www.marm.es/es/costas/temas/proteccion-del-medio-marino/biodiversidad-marina/bm_bbdd.aspx)
 - Biodiversidad Marina. Inventarios, catálogos y bases de datos (http://www.marm.es/es/costas/temas/proteccion-del-medio-marino/biodiversidad-marina/bm_bbdd.aspx)
 - Caracterización de la Superficie Forestal en la Red Natura 2000 y ENP (http://www.marm.es/es/biodiversidad/temas/montes-y-politica-forestal/estadisticas-forestales/caracterizacion_super_forestales_2006.aspx#para8)
 - Estadística Anual de Caza (http://www.marm.es/es/biodiversidad/temas/montes-y-politica-forestal/estadisticas-forestales/produccion_2006.aspx#para2)
 - Estadística Anual de Cortas de Madera (http://www.marm.es/es/biodiversidad/temas/montes-y-politica-forestal/estadisticas-forestales/produccion_2006.aspx#para0)
 - Estadística Anual de otros aprovechamientos forestales (http://www.marm.es/es/biodiversidad/temas/montes-y-politica-forestal/estadisticas-forestales/produccion_2006.aspx#para1)
 - Estadística Anual de Pesca Fluvial (http://www.marm.es/es/biodiversidad/temas/montes-y-politica-forestal/estadisticas-forestales/produccion_2006.aspx#para2)
 - Estadística de producción y comercialización de material forestal de reproducción (http://www.marm.es/es/biodiversidad/temas/montes-y-politica-forestal/estadisticas-forestales/caracterizacion_super_forestales_2006.aspx#para1)
 - Gestión Forestal Sostenible (http://www.marm.es/es/biodiversidad/temas/montes-y-politica-forestal/estadisticas-forestales/caracterizacion_super_forestales_2006.aspx#para2)
 - Incendios Forestales (http://www.marm.es/es/biodiversidad/temas/montes-y-politica-forestal/estadisticas-forestales/caracterizacion_super_forestales_2006.aspx#para3)
 - Inventario Forestal Nacional (<http://www.marm.es/es/biodiversidad/temas/inventarios-nacionales/inventario-forestal-nacional/default.aspx>)
 - Inventario Nacional de Erosión de Suelos (<http://www.marm.es/es/biodiversidad/temas/inventarios-nacionales/inventario-nacional-de-erosion-de-suelos/default.aspx>)
 - Inventario Nacional de Estado de Salud de los Bosques (http://www.marm.es/es/biodiversidad/temas/montes-y-politica-forestal/estadisticas-forestales/caracterizacion_super_forestales.aspx#para4)
 - Inventario Nacional de Sumideros de Carbono (http://www.marm.es/es/biodiversidad/temas/montes-y-politica-forestal/estadisticas-forestales/caracterizacion_super_forestales.aspx#para6)
 - Inventario Nacional de zonas húmedas (<http://www.marm.es/es/biodiversidad/temas/inventarios-nacionales/inventario-nacional-de-zonas-humedas/default.aspx>)
 - Red Natura 2000 en España (<http://www.marm.es/es/biodiversidad/temas/red-natura-2000/red-natura-2000-en-espana/default.aspx>)
 - Residuos y suelos contaminados (<http://www.marm.es/es/estadistica/temas/estadisticas-ambientales/index.aspx>)

Medio Rural y Marino:

- * Novedades de Estadística (<http://www.marm.es/es/estadistica/temas/novedades-de-estadistica/>)
- * Estadísticas pesqueras (<http://www.marm.es/es/estadistica/temas/estadisticas-pesqueras/>)
- * Renta Agraria (<http://www.marm.es/es/estadistica/temas/renta-agraria/>)
- * Red Contable (RECAN) (<http://www.marm.es/es/estadistica/temas/red-contable-recan-/>)
- * Precios Medios (http://www.marm.es/es/estadistica/temas/precios-medios/pmn_tabla.asp)
- * Encuesta de Precios de la Tierra (<http://www.marm.es/es/estadistica/temas/encuesta-de-precios-de-la-tierra/>)
- * Cánones de Arrendamientos Rústicos (<http://www.marm.es/es/estadistica/temas/canones-de-arrendamientos-rusticos/>)
- * Precios percibidos, pagados y salarios agrarios (<http://www.marm.es/es/estadistica/temas/precios-percibidos-pagados-y-salarios-agrarios/>)
- * Avances de superficies y producciones de cultivos (<http://www.marm.es/es/estadistica/temas/avances-de-superficies-y-producciones-de-cultivos/>)
- * Estadística Láctea (<http://www.marm.es/es/estadistica/temas/estadistica-lactea/>)
- * Encuesta sobre superficies y rendimientos de cultivos (ESYRCE) (<http://www.marm.es/es/estadistica/temas/encuesta-sobre-superficies-y-rendimientos-de-cultivos-esvrec-/>)
- * Encuesta sobre plantaciones de árboles frutales (<http://www.marm.es/es/estadistica/temas/encuesta-sobre-plantaciones-de-arboles-frutales/>)
- * Encuestas ganaderas (<http://www.marm.es/es/estadistica/temas/encuestas-ganaderas/>)
- * Encuesta nacional de cunicultura (<http://www.marm.es/es/estadistica/temas/encuesta-nacional-de-cunicultura/>)
- * Encuesta de sacrificio de ganado (<http://www.marm.es/es/estadistica/temas/encuesta-de-sacrificio-de-ganado/>)
- * Precios Origen-Destino en Alimentación (<http://www.marm.es/es/estadistica/temas/observatorio-de-precios-origen-destino-en-alimentacion/>)
- * Medios de producción (<http://www.marm.es/es/estadistica/temas/medios-de-produccion/>)
- * Publicaciones (<http://www.marm.es/es/estadistica/temas/publicaciones/>)
- * Anuario de Estadística Agroalimentaria (<http://www.marm.es/es/estadistica/temas/anuario-de-estadistica/>)



2. INDICADORES

2.1 INDICADORES ESTADÍSTICOS

JULIO 2011

PIB	Total 2009	Total 2010	Variación (%)	
			IT.11/IVT.10	I.11/IT.10
P.I.B. U.E. 27	11.785.474,9		0,8	2,5
P.I.B. Nacional	1.053.914	1.062.591	0,3	0,8
P.I.B. Nacional (Ramas agraria y pesquera)	25.955	26.062		0,3

ud: millones de euros, términos corrientes

Fuente: EUROSTAT - INE - CNTR de España (Base 2000)

POBLACIÓN Y EMPLEO	I Trim. 2011			Variación (%)
	Total	Varones	Mujeres	IT.11/IVT.10
Población nacional (Avance Padrón municipal a 1 de enero de 2010)	47.021.031	23.226.185	23.794.846	-
Población activa nacional	23.061,8	12.694,0	10.367,9	-0,2
Población activa según Rama de actividad (CNAE-2009)				
A. Agricultura, ganadería, silvicultura y pesca:	1.009,4	712,5	296,9	-0,4
Agricultura, ganadería, caza y servicios relacionados	933,8	648,6	285,2	-0,1
Silvicultura y explotación forestal	39,0	33,2	5,8	-1,8
Pesca y acuicultura	36,7	30,7	6,0	-6,4
C. Industria manufacturera:	2.533,0	1.892,3	640,6	-2,1
Industria de la alimentación	451,5	280,1	171,4	1,7
Fabricación de bebidas	58,9	43,2	15,6	-10,8
Industria del tabaco	3,9	2,9	1,0	25,8
E. Suministro agua, saneamiento, residuos y descontaminación	128,8	110,4	18,3	1,8
Captación, depuración y distribución de agua	44,6	35,6	9,0	-1,8
Recogida y tratamiento de aguas residuales	5,7	4,7	1,0	-26,0
Recogida, tratamiento y eliminación de residuos; valorización	73,4	65,6	7,8	6,8
Actividades descontaminación y servicios gestión residuos	5,1	4,5	0,6	8,5

ud: miles de personas

Fuente: INE

IPC NACIONAL Junio-2011	Var. Mensual	Var. Acumulada	Var. Interanual
General	-0,1%	1,2%	3,2%
Alimentos y bebidas no alcohólicas	0,1%	0,9%	2,4%

Fuente: INE

ÍNDICE GENERAL DE PRECIOS DE LOS AGRICULTORES. Marzo 2011 (Base año 2005=100)	Ind. Mensual	Var. Año anterior	Aportación increm.ind.gral.
Índice de precios percibidos	105,52	-5,24	-5,24
De productos vegetales	102,18	-13,71	-7,79
De productos animales	109,33	5,84	2,55
Índice de precios pagados	132,67	16,14	16,14
De fertilizantes	157,62	23,38	2,11
De alimentos para el ganado	134,77	22,38	9,96
De carburantes	154,92	32,26	2,34

Fuente: S G de Estadística MARM

RENTA AGRARIA 2010 (2ª estimación febrero 2011)	2010 (2e)	Variación (%)
		10/09
Producción Rama Agraria *	39.032,6	3,8
Consumos intermedios *	17.016,7	5,1
Renta Rama Agraria *	22.931,9	6,9
Renta Agraria por UTA (ud: euros corrientes)	25.557,0	8,3

* ud: millones de euros, términos corrientes Fuente: S G de Estadística MARM

ENCUESTA DE CÁNONES DE ARRENDAMIENTO RÚSTICO 2009. (Base 1999. Valores medios nacionales)	2009	Variación (%)
		09/08
Valor a precios corrientes (euros/ha)	163,0	-3,2

Fuente: S G de Estadística MARM

ENCUESTA DE PRECIOS DE LA TIERRA 2009. (valores medios nacionales)	2009	Variación (%)
		09/08
Valor a precios corrientes (euros/ha)	10.465,0	-4,6

Fuente: S G de Estadística MARM



INDICADORES ESTADÍSTICOS (...continuación)

INCENDIOS FORESTALES (enero-junio 2011)	Actual	Año anterior	Media 10 años
Nº incendios forestales (>1ha)	2.381	2.932	3.259
Superficie forestal afectada (ha)	26.388	20.931	33.342
Nº grandes incendios (>500ha)	3	2	4
<i>Fuente: DGMNPF. MARM</i>			

RESERVA HIDRÁULICA (26 julio 2011)	Actual	Año anterior	Media 10 años
Embalses consuntivos (% sobre capacidad)	74,2%	76,1%	55,0%
Embalses hidroeléctricos (% sobre capacidad)	72,2%	80,3%	69,7%
Total Reserva peninsular (% sobre capacidad)	73,6%	77,4%	59,7%
<i>Fuente: DGA. MARM</i>			

CLIMATOLOGÍA (junio 2011)	Mes	Acumulado	12 meses
Precipitación media peninsular (litros/m ²)	22,0	308,5	651,9
Fenómenos meteorológicos adversos (nº avisos)	83	562	1.363
<i>Fuente: AEMET. MARM</i>			

ENERGÍA (junio 2011)	Mes	Acumulado	12 meses
Generación energía hidráulica (GWh)	1.785	18.469	31.946
Generación energía eólica (GWh)	2.877	22.160	42.769
Generación de electricidad con energías renovables (GWh)*	9.791	28.084	95.552
<i>Fuente: REE</i> * Datos marzo 2011			

CONSUMO DE BIOCOMBUSTIBLES (mayo 2011)	Mes	Acumulado	12 meses
Bioetanol (miles de toneladas)	32	143	365
Biodiesel (miles de toneladas)	136	654	1.522
Gasóleo agrícola y de pesca (miles de toneladas)	350	2.196	5.361
<i>Fuente: CORES. MITC</i>			

DENUNCIAS (mayo 2011)	Mes	Acumulado	12 meses
Intervenciones SEPRONA (número)	11.936	56.404	127.514
Intervenciones en Parques Nacionales SEPRONA (número)	31	142	381
<i>Fuente: SEPRONA</i>			

PRECIO TONELADA CO ₂ (junio 2011)	Promedio	Máximo	Mínimo
Derechos de emisión de CO ₂ (€/t)	15,1	16,5	12,1
Créditos de carbono (€/t)	11,7	12,6	10,5
<i>Fuente: SENDECO2</i>			

CONTAMINACIÓN ATMOSFÉRICA ÁREAS RURALES (junio 2011)	Mes	Acumulado	12 meses
Promedio de ozono superficial en la Red EMEP (ug/m ³)	81,1	76,6	73,3
Promedio de SO ₂ en la Red EMEP (ug/m ³)	0,60	0,49	0,54
Promedio de NO ₂ en la Red EMEP (ug/m ³)	3,03	3,79	4,02
Promedio de NO _x en la Red EMEP (ug/m ³)	3,39	4,18	4,49
<i>Fuente: AEMET. MARM</i>			

TURISMO RURAL (mayo 2011)	Mes	Acumulado	12 meses
Oferta plazas disponibles (promedio)	141.880	132.991	133.419
Demanda pernотaciones realizadas (número)	484.537	2.178.884	7.587.282
Empleo población ocupada (promedio)	22.358	21.150	21.795
<i>Fuente: INE</i>			



2.2 ENTORNO ECONÓMICO

PIB por habitante en la UE-27 del año 2010

Según las primeras estimaciones de Eurostat, el PIB por habitante del año 2010 en los países de la Unión Europea -en estándar de poder de compra- ha oscilado entre el 43% de Bulgaria y el 283% de Luxemburgo, siendo la media de la UE-27 de 100).

España superó la media de la UE-27 con 101%, manteniéndose

entre Francia e Italia.

Respecto a la situación del año 2009, destaca: que Dinamarca y Malta han ascendido dos posiciones; que España y Estonia han subido una posición; que la República Checa ha descendido dos posiciones; y que Irlanda, Austria, Italia y Hungría han descendido una posición.

Por otra parte, 12 países se situaron por encima de la media, mientras que 14 países se han situado por debajo de la media e Italia la igualó.

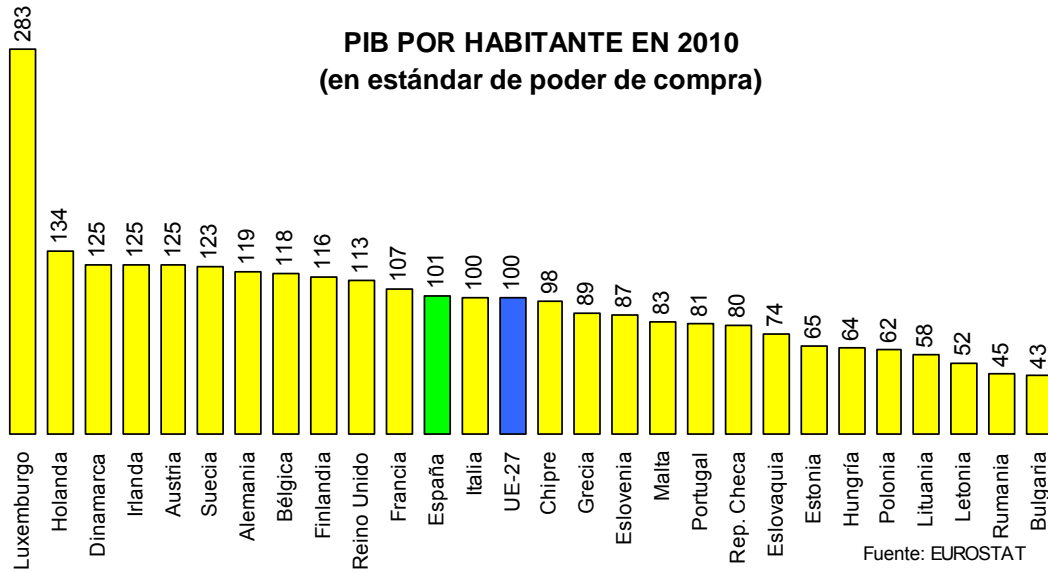

Nota - En el caso de Luxemburgo, influye muy significativamente que una parte importante de sus trabajadores son de los países vecinos y, aunque contribuyen al PIB de Luxemburgo, no computan como habitantes de Luxemburgo al no ser residentes.

Fuente: EUROSTAT

Gasto e inversión de las empresas industriales en protección ambiental año 2009

En el año 2009, el gasto total en protección ambiental de la industria se redujo un 17,3% respecto al año anterior, hasta 2.587 millones de euros. El gasto corriente (1.521 millones de euros) disminuyó un 4,7% mientras que **la inversión (1.066 millones de euros) cayó un 30,5%**.

La industria de la alimentación, bebidas y tabaco -con 121.884 miles de euros en 2009- representó el **11,4% de las inversiones realizadas para la protección del medio ambiente**, siendo uno de los tres únicos sectores que incrementaron su inversión en 2009 (+2,7%), aumentando también los gastos corrientes un 3,5% hasta los 343.288 miles de euros.

GASTOS INDUSTRIA EN PROTECCIÓN AMBIENTAL		
Año 2009	miles €	Δ 09/08
Emisiones al aire	542.979	-34,1%
Aguas residuales	194.742	-17,7%
Residuos	114.674	-20,3%
Suelos, aguas subterr. y superfic.	27.782	-32,6%
Ruidos y vibraciones	13.072	-62,2%
Naturaleza	39.937	-47,0%
Otros ámbitos e instalaciones	132.758	-25,5%
TOTAL INVERSIONES	1.065.943	-30,5%
Gastos corrientes	1.520.702	-4,7%
GASTO TOTAL	2.586.644	-17,3%

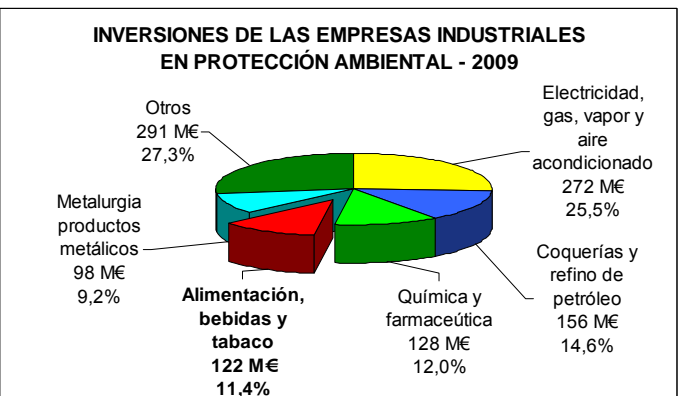

Fuente: INE



ENTORNO ECONÓMICO (...continuación)

Subastas de deuda del Estado en julio

Las dudas de los mercados financieros en relación con la situación de Grecia, Irlanda, Portugal, España e, incluso, Italia, han hecho incrementar el diferencial del bono español con respecto al bono alemán a máximos desde la incorporación al euro (más de 370 puntos básicos), lo que ha provocado una subida de los tipos de interés de toda la deuda del Estado emitida en julio. A finales de julio, el nuevo programa de apoyo a Grecia, adoptado por el Eurogrupo, relajó la situación y el diferencial del bono español se redujo por debajo de los 300 puntos básicos.

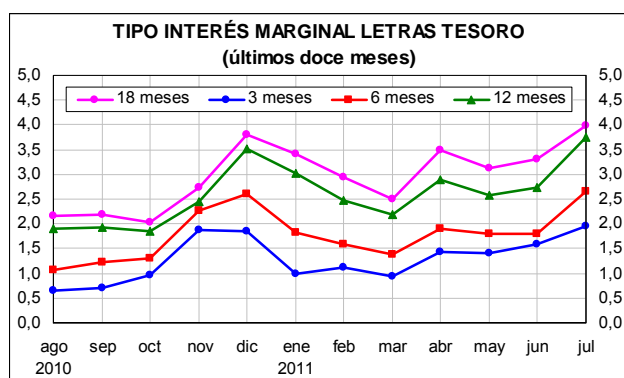

Los incrementos del tipo de interés marginal en la última subasta, han sido los siguientes: letras a 3 meses (+0,372 puntos básicos), a 6 meses (+0,861 puntos básicos), a 12 meses (+1,032 puntos básicos) y a 18 meses (+0,681 puntos básicos); bonos a 3 años (+0,269 puntos básicos) y bonos a 5 años (0,331 puntos básicos); obligaciones a 10 años (+0,512 puntos básicos) y obligaciones a 15 años (+0,175 puntos básicos).

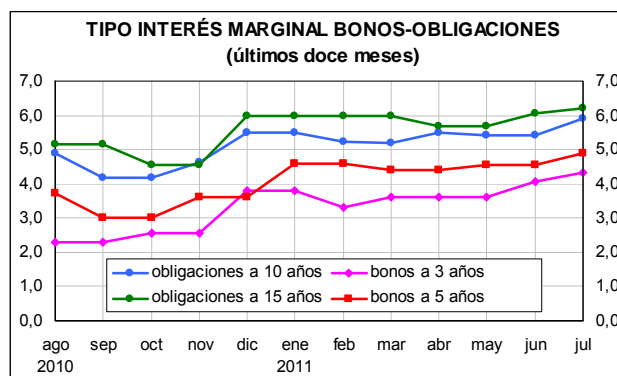

En el gráfico, el dato de junio 2011 corresponde a bonos a 4 años (en vez de 5 años) y a obligaciones a 8 años (en vez de 10 años).

Fuente: MEH

Mercado de trabajo

Paro registrado en el INEM

En **junio**, el paro registrado disminuyó en 67.858 personas, con lo que el número de parados se redujo a 4.121.801 personas, tercer mes consecutivo de descenso.

En los últimos tres meses se ha reducido el desempleo en casi 212.000 personas, lo que supone el mejor trimestre de toda la serie histórica.

A 30 de junio había 2.098.724 mujeres paradas (+4,7% en 12 meses) y 2.023.077 hombres parados (+2,3% en 12 meses).

Por otra parte, en dicha fecha había 602.794 parados **extranjeros** (14,6% del paro registrado total).

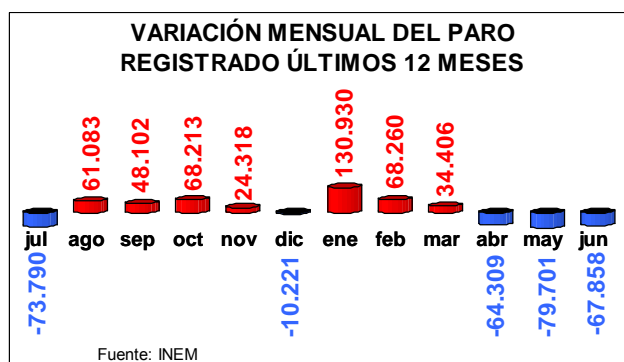

Fuente: INEM

En el sector **agrícola**, el paro en junio aumentó en 4.125 personas, hasta 140.228 personas, en parte como consecuencia de la denominada "**crisis del pepino**".

Afiliación a la Seguridad Social

En **junio** se redujo la **afiliación** a la Seguridad Social en 5.612 personas, hasta situarse en 17.586.579 afiliados.

También la "**crisis del pepino**" se ha reflejado en la afiliación del sector de **agricultura, ganadería, caza, selvicultura y pesca** del régimen general, que disminuyó en 13.033 personas, hasta 1.192.678 afiliados en junio.

En mayo, los afiliados del **régimen especial agrario** se redujeron en 13.941 personas, hasta 819.908 afiliados; los del régimen especial de autónomos se redujeron en 704 personas, hasta 205.718 afiliados; y los afiliados del **régimen especial de trabajadores del mar**, se incrementaron en 802 personas hasta 64.698 afiliados.



Fuente: M^o Trabajo e Inmigración

En **mayo**, la tasa de paro de la UE-27 fue del 9,3%, la de la ZE-17 del 9,9%, la de USA del 9,1%, la de Japón del 4,5% y la del conjunto de países de la OCDE del 8,1%.

Fuente: INEM, MTIN

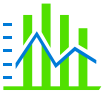

ENTORNO ECONÓMICO (...continuación)

Índice de precios de consumo (IPC)

La tasa interanual del IPC de **junio** se situó en el 3,2%, tras descender 1 décima en el mes. Con ello, la inflación acumulada hasta mayo de 2011 ha sido del 1,2%.

La inflación subyacente se redujo al 1,7% en junio, disminuyendo 1 décima en el mes y situando su tasa acumulada en el 0,4%.

Los precios del grupo de alimentos y bebidas no alcohólicas aumentaron 1 décima en junio, situaron su tasa acumulada del primer semestre de 2011 en el 0,9% y rebajaron su tasa interanual al 2,4%.

TASA INTERANUAL DEL IPC (últimos doce meses)

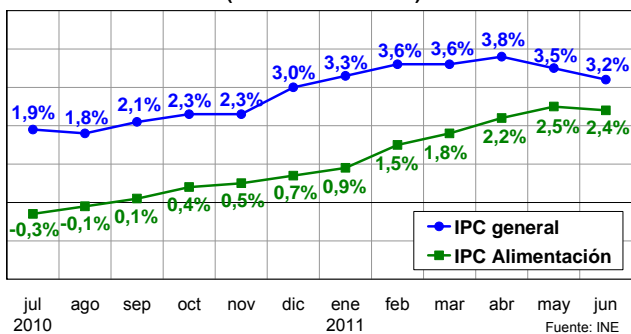

Por otra parte, la tasa interanual del índice de precios de consumo armonizado (IPCA) fue del 3,0% en junio.

Por su parte, la tasa interanual del índice de precios de consumo armonizado a impuestos constantes (IPCA-IC), se situó en el 2,2% en mayo.

TASA INTERANUAL IPCA, IPCA e IPCA-IC

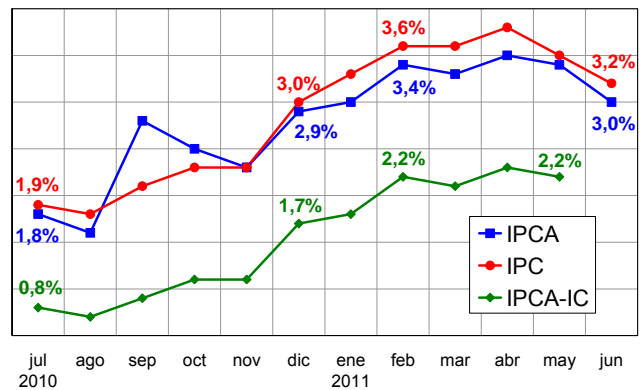

En junio, el IPCA en la UE-27 fue del 3,1%, en la ZE-17 del 2,7% y en USA del 3,5%. En mayo, la inflación en Japón fue del 0,3% y en la OCDE fue del 3,2%.

Fuente: INE, EUROSTAT, OCDE

Indicadores

Índice de precios industriales (IPRI)

En junio, el índice general de precios industriales (IPRI) creció 1 décima y mantuvo su tasa interanual en el 6,7%.

ÍNDICE DE PRECIOS INDUSTRIALES tasas últimos doce meses

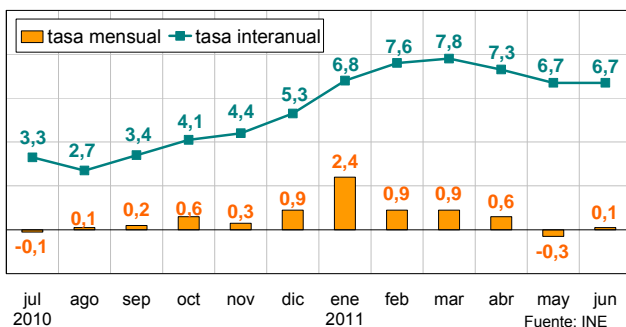

ÍNDICE DE PRECIOS INDUSTRIALES tasa interanual últimos doce meses

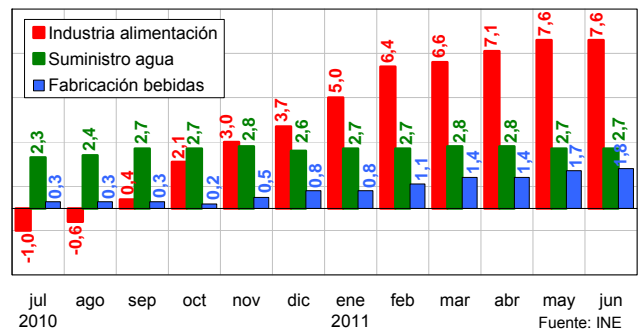

ÍNDICE DE PRECIOS INDUSTRIALES tasa interanual últimos 12 meses

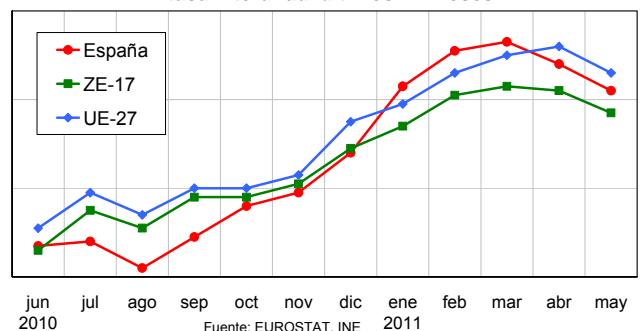

Los precios de la industria de la alimentación crecieron 1 décima en junio y mantuvieron su tasa interanual en el 7,6%.

Los precios del suministro de agua aumentaron 1 décima en el mes y mantuvieron su tasa interanual en el 2,7%.

Los precios de fabricación de bebidas se incrementaron 1 décima en junio y aumentaron hasta el 1,8% interanual.

En **mayo**, la tasa interanual del IPRI se situó en el 6,2% en la ZE-17, en el 7,1% en la UE-27 y en el 6,7% en España.

Fuente: INE, EUROSTAT



ENTORNO ECONÓMICO (...continuación)

Índice de producción industrial (IPI)

En **mayo**, la variación interanual del índice general de producción industrial fue del -0,4% (dato corregido de efecto calendario) y del +0,8% dato sin corrección.

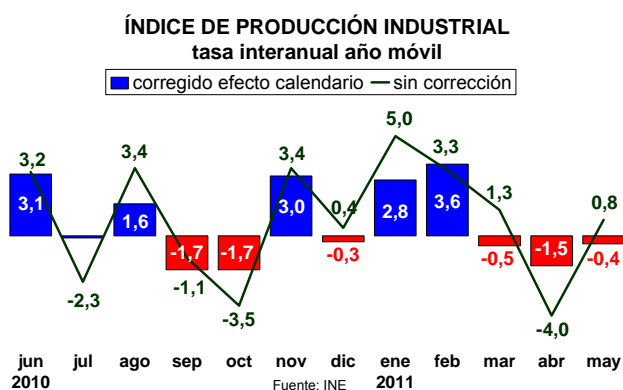

Fuente: INE, EUROSTAT

Con los datos corregidos de efecto calendario, la tasa interanual del IPI de la **industria de la alimentación** se situó en el 3,6% en mayo y la de la **fabricación de bebidas** en el -1,5%. Sin corrección las tasas fueron del 5,1% y del -0,1%, respectivamente.

En mayo, la tasa del IPI de la ZE-17 fue del 4,0% y la de la UE-27 del 4,0% (ambas corregidas de efecto calendario).

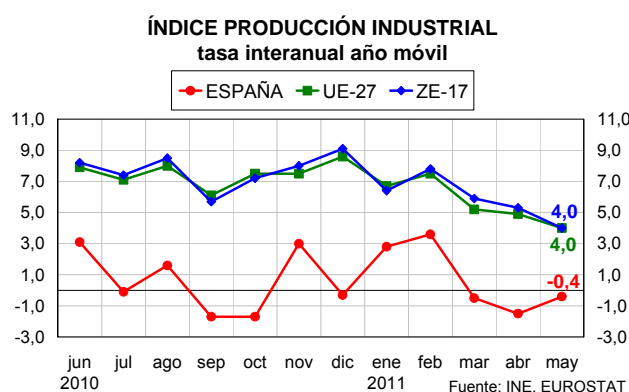

Indicadores

Índice de precios de alimentos de la FAO

De acuerdo con los datos publicados por la FAO, el índice de precios de los alimentos se incrementó un 0,6% en junio, respecto al mes anterior, situando su incremento interanual en el 39%. En el primer semestre de 2011, el índice creció un 4,8%.

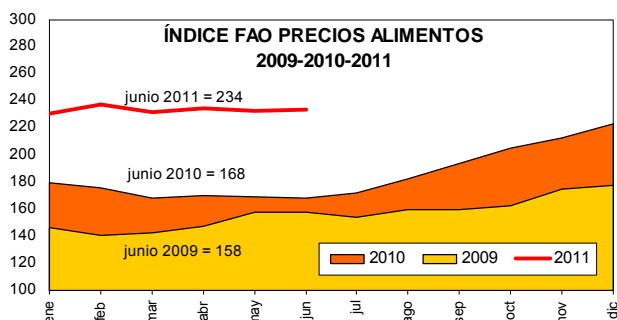

Fuente: FAO

En junio, aumentó fuertemente el precio del azúcar (+15%) y ligeramente el de los productos lácteos (0,2%), mientras que se redujeron los precios internacionales de la carne (-1,5%), cereales (-1,3%) y aceites y grasas (-0,6%).

Los incrementos de los últimos doce meses fueron los siguientes: carne (18%), productos lácteos (14%), cereales (71%), aceites y grasas (53%) y azúcar (59%).

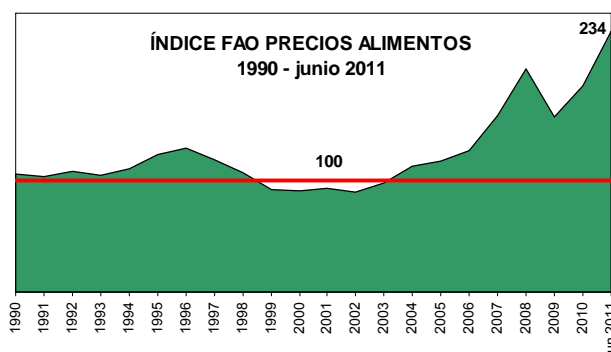



2.3 INDICES DE PRECIOS AL CONSUMO Y ALIMENTOS

JUNIO 2011

Descenso de precios del -0,1% en el conjunto de productos objeto de seguimiento en el IPC General. La mayor contribución a esta bajada se debe al retroceso de cotizaciones de las bebidas alcohólicas y tabaco, con una bajada del -4,7% debido, sobre todo, al descenso de precios del tabaco; el comienzo de las rebajas provocó que el precio del vestido y calzado cayese el -0,8% y el precio del transporte cayó el -0,3%. Las subidas más destacadas se produjeron en los precios del ocio y cultura (0,4%) y hoteles, cafés y restaurantes (0,3%).

Como se puede observar en la tabla posterior, solamente tres productos de los señalados en este informe reflejan descenso de precios. En primer lugar hay que citar el comportamiento de los precios de las patatas y sus preparados, con bajadas del -7,8% en el mes y, a pesar de esta caída, en lo que se lleva de año, las cotizaciones de este producto han crecido el 1,5%; otros productos que registran bajadas de precios son las legumbres y hortalizas frescas (-0,4% en el mes, -3,8% en el año y -14,3% en tasas interanuales) y; el tercer producto con retroceso en sus cotizaciones en el mes de junio, son las frutas frescas (-0,3%).

Índice de Precios al Consumo (IPC)				Alimentos
2011	Variación mensual	Variación acumulada	Variación interanual	Variación mensual
Enero	-0,7	-0,7	3,3	0,1
Febrero	0,1	-0,6	3,6	-0,2
Marzo	0,7	0,1	3,6	0,3
Abril	1,2	1,4	3,8	0,4
Mayo	0,0	1,3	3,5	0,3
Junio	-0,1	1,2	3,2	0,1

Fuente: INE

Al igual que el mes pasado, la tasa de variación interanual del IPC general descendió tres décimas, situándose en el 3,2%. La tasa anual de inflación subyacente (precios sin alimentos no elaborados ni productos energéticos) también registró un importante descenso (-0,4% en el mes), alcanzando el 1,7% en el año. Cuatro décimas son las que cae el Índice de Precios de Consumo Armonizado (3,0% anual).

Un mes más, los precios de los carburantes y lubricantes registran descensos, aunque más tímidos que los registrados en mayo (-0,7% en junio y -2,1% en mayo); en lo que va de año estos precios han crecido el 8,1% y en tasas interanuales la revalorización es del 15,5%. Los otros combustibles también ven caer sus precios (-2,2%). El precio de los productos energéticos desciende el -0,5% (8,1% en el año y 15,4% en tasas interanuales).

Un mes más, el precio de los alimentos sigue con su tendencia alcista (0,1% en junio), mientras que el conjunto de precios bajan un -0,1% en junio.

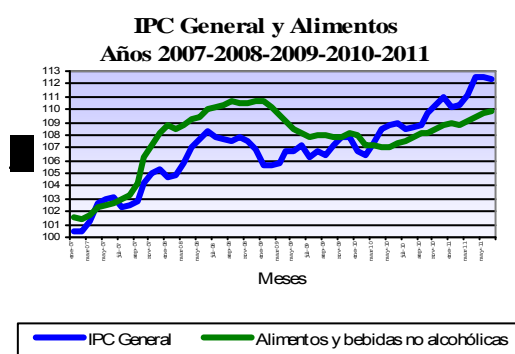

El precio de los Alimentos registra una nueva subida en el mes de junio, siendo la mayoría de productos los que muestran valores crecientes en sus cotizaciones. Así, las subidas más destacadas de precios se produjeron en carne de ave (1,6% en el mes, 4,9% en lo que se lleva de año y 7,5% respecto a junio de 2010); el pescado fresco y congelado aumentó sus precios el 0,8% en junio; los preparados de legumbres y hortalizas se encarecieron el 0,6% en el mes, alcanzando una revalorización del 2,2% en el año y del 2,9% en tasas interanuales; la carne de ovino incrementó sus precios un 0,3% en junio aunque, en lo que va de año, la depreciación de este tipo de carne alcanza el -6,1%.

ALIMENTOS	Variación mensual	Variación anual	Variación interanual
Junio	0,1	0,4	0,4
Pan	0,1	0,4	0,4
Cereales	0,2	2,3	3,1
Carne de Vacuno	0,1	-0,1	1,6
Carne de Ovino	0,3	-6,1	1,1
Carne de Porcino	0,2	2,0	2,6
Carne de Ave	1,6	4,9	7,5
Pescado	0,8	-1,0	2,9
Huevos	0,0	-1,3	-1,9
Leche	0,0	-0,8	0,6
Prod. Lácteos	0,2	2,3	4,4
Aceites y grasas	0,2	1,1	1,2
Frutas frescas	-0,3	0,6	1,4
Legumbres y Hortalizas frescas	-0,4	-3,8	-1,3
Preparados Legumbres y Hortalizas	0,6	2,2	2,9
Patatas y sus derivados	-7,8	1,5	0,2
Alimentos	0,1	0,9	2,4

Fuente: INE

En el conjunto de Comunidades Autónomas, todas ellas, excepto dos, registran descensos en el Índice General de Precios, con valores que oscilan entre el -0,3% de Murcia y el -0,1% de Castilla y León, Cataluña, C. Valenciana, Extremadura, Galicia, Navarra, País Vasco, Ceuta y Melilla. En Baleares se repitieron los precios (0,0%) y en La Rioja aumentaron el 0,1%.

En lo que respecta al precio de los Alimentos, subidas generalizadas. Destaca cómo en Canarias los precios de los alimentos retrocedieron el -0,2%.

Variación IPC General y Alimentos, por CC.AA.

2011	IPC General		Alimentos	
	Variación Junio	Variación en el año	Variación Junio	Variación en el año
Andalucía	-0,2	1,2	0,1	1,0
Aragón	-0,2	1,2	0,2	1,0
Asturias	-0,2	1,3	0,1	1,2
Baleares	0,0	1,4	0,2	0,7
Canarias	-0,2	1,5	-0,2	1,1
Cantabria	-0,2	1,0	0,0	0,3
Castilla y León	-0,1	1,2	0,0	0,7
Castilla-La Mancha	-0,2	1,3	0,0	1,1
Cataluña	-0,1	1,3	0,1	0,9
C. Valenciana	-0,1	1,3	0,2	1,0
Extremadura	-0,1	1,4	0,2	0,9
Galicia	-0,1	1,1	0,1	1,3
Madrid	-0,2	1,0	0,0	0,6
Murcia	-0,3	1,1	0,1	0,6
Navarra	-0,1	1,1	0,0	0,6
País Vasco	-0,1	1,0	0,1	1,1
La Rioja	0,1	1,5	0,0	0,7
Ceuta	-0,1	1,2	0,2	1,0
Melilla	-0,1	0,6	0,2	0,6
ESPAÑA	-0,1	1,2	0,1	0,9

Fuente: INE

<http://www.ine.es/daco/daco42/daco421/ipc0611.pdf>

2.4 INDICES DE PRECIOS PERCIBIDOS (AGRARIOS)



MARZO 2011 - (Base 2005=100)

El Índice General de Precios Percibidos por los Agricultores y Ganaderos se situó en el mes de marzo de 2011 en 105,52, con una bajada del -5,24% respecto al mismo mes del año 2010 y manteniéndose prácticamente igual que en febrero de 2011 (+0,28%). Este decrecimiento interanual es debido a los productos vegetales,

cuyos precios se deprecian un 13,71% respecto a marzo del año anterior, aportando -7,79 puntos al índice general; sin embargo los precios percibidos por los productos animales amortiguan parcialmente este comportamiento negativo, ganando un +5,84%, y aportando al índice 2,55 puntos positivos.

Índices de precios percibidos por los agricultores (base 2005=100)

Descripción	Índice mensual	Mismo mes año anterior		% Variación mes anterior
		% Variación año anterior	Aportación increm. ind. gral	
Índice general de precios percibidos	105,52	-5,24	-5,24	0,28
Productos vegetales	102,18	-13,71	-7,79	-1,27
Productos agrícolas	102,75	-14,08	-7,84	-1,32
Cereales	162,34	63,76	2,59	-2,53
Leguminosas	136,53	3,07	0,00	19,06
Tubérculos	215,11	19,63	0,15	26,51
Cultivos industriales	182,01	46,20	0,03	59,36
Cultivos forrajeros	118,66	12,04	0,02	1,44
Cítricos	104,15	-10,54	-0,54	15,32
Frutas no cítricas	104,3	1,00	0,05	-18,88
Hortalizas	109,83	-36,26	-9,61	-2,10
Vitivinícola	99,64	-2,89	-0,09	5,48
Aceite de oliva total	63	-4,28	-0,30	1,45
Semillas	150,66	22,70	0,02	0,00
Flores y plantas ornamentales	106,67	-4,49	-0,16	-6,17
Productos forestales	83,7	4,61	0,05	1,37
Productos animales	109,33	5,84	2,55	1,97
Ganado para abasto	110	8,13	2,59	2,08
Vacuno para abasto	118,22	6,99	0,51	-1,62
Ovino para abasto	94,85	13,76	0,51	0,34
Caprino para abasto	91,51	4,27	0,01	-2,58
Porcino para abasto	113,56	12,58	1,84	5,48
Aves para abasto	103,14	-6,85	-0,35	-2,85
Conejos para abasto	108,65	10,03	0,07	18,02
Productos ganaderos	107,39	-0,40	-0,04	1,62
Leche	101,63	5,34	0,43	-0,59
Huevos	125,39	-14,11	-0,51	7,74
Lana	210,52	146,19	0,04	21,06

Nota: Se señalan en rojo los descensos inferiores al -15 % y en azul las subidas superiores al 15 %

El descenso del índice mensual de productos vegetales fue debido al comportamiento de los precios de los productos agrícolas (-14,08% interanual, aportación de -7,84 puntos). Los productos forestales ganaron un 4,61% (aportación +0,05 puntos).

En el conjunto de productos agrícolas, la fuerte caída constatada fue debida mayoritariamente al sector hortícola, cuyos precios retrocedieron un -36,26% respecto a marzo del año anterior (aportación -9,61 puntos), seguido en menor medida por los cítricos (-10,54% interanual, aportación -0,54), el aceite (-4,28%, -0,30 puntos), las flores y plantas ornamentales (-4,49%, aportación -0,16) y, finalmente, el sector vitivinícola (-2,89%, aportación -0,09).

Por otro lado, los cereales fueron los productos cuyas cotizaciones más crecieron en marzo (+63,76%, aportación +2,59 puntos), seguidos a distancia por los tubérculos (+19,63%, aportación +0,15), las frutas no cítricas (+1,00%, aportación +0,05), los cultivos industriales

(+46,20%, aportación +0,03), las semillas y los cultivos forrajeros (+22,70% y +12,04%, respectivamente, aportando ambos grupos +0,02 puntos) y, por último, las leguminosas (+3,07%, sin aportación).

Dentro del grupo formado por los productos animales, el índice de precios del ganado para abasto se incrementa un +8,13% respecto a marzo de 2010 (aportando +2,59 puntos al índice general), debido al ascenso de las cotizaciones en todas las categorías de ganado (desde +12,58% en porcino, hasta +4,27% del caprino), con la excepción de las aves, que retrocedieron un -6,85% interanual (aportación -0,35).

En lo que concierne a los productos ganaderos, el índice del grupo cae un -0,40% interanual, aportando -0,04 puntos al índice general. La subida de la cotización de la leche (+5,34%, aportación +0,43) y de la lana (+146,19%, aportación 0,04) no es suficiente para contrarrestar la caída en los precios de los huevos (-14,11%, aportación -0,51 puntos).

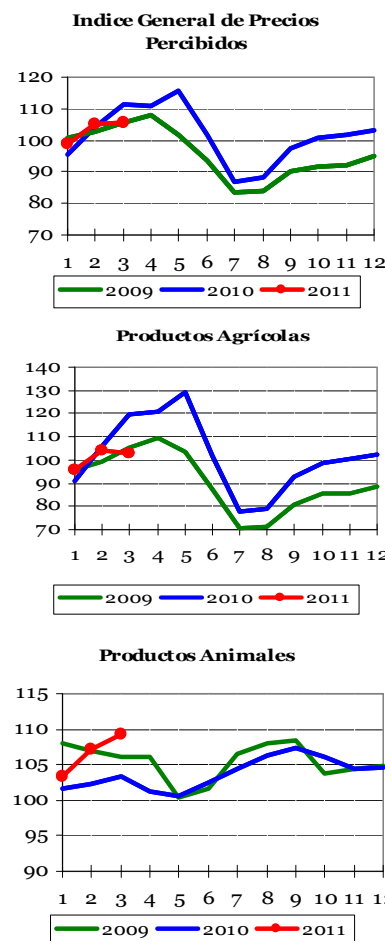



INDICES DE PRECIOS PAGADOS (AGRARIOS)

MARZO 2011 - (Base 2005=100)

El índice general de precios pagados por los bienes y servicios agrarios se situó en marzo de 2011 en 132,67, creciendo un +16,14% respecto al mismo mes del año anterior.

Todos los grupos que intervienen en el conjunto del gasto experimentan una revalorización en su nivel de cotizaciones, salvo los productos fitopatológicos, que retroceden un -0,98% respecto a marzo de 2010 (aportación -0,05 puntos).

La mayor subida, teniendo en cuenta la repercusión en el índice general, corresponde a los alimentos del ganado, cuyos precios crecieron un 22,38% respecto a los registrados en marzo de 2010 (aportación +9,96 puntos); los de formulación compuesta fueron los principales responsables del comportamiento positivo de los piensos (+23,44% interanual, aportación +8,57); se encarecieron todas las categorías, siendo los destinados a la alimentación del porcino los que más se revalorizaron (+27,55%, aportación +4,14 puntos); las cotizaciones de los piensos simples ganaron un +17,50% (aportación +1,39).

El precio pagado por la energía también subió (+26,62% interanual, aportación +2,71 puntos); los precios de los carburantes fueron un mes más los que registraron el ascenso más acusado

(+32,26%, aportación +2,34 puntos). También crecieron la electricidad y los lubricantes (+15,06% y 2,45%, respectivamente).

Los fertilizantes se encarecieron en febrero un +23,38% (aportación +2,11 puntos); tanto los de formulación compleja como los de simple experimentaron ascensos similares (+26,15% y +23,45%, aportación +1,07 y +1,02, respectivamente). Dentro de la categoría de los últimos, prácticamente toda la subida fue debida al aumento del precio pagado por los abonos nitrogenados (+30,56%, aportación 1,04). El precio pagado por las enmiendas subió un +2,37% interanual (aportación +0,01 puntos).

También sumaron al índice del conjunto de bienes y servicios los gastos generales (+8,65%, aportación +0,88), las semillas y plantones (+5,44% interanual, aportación 0,31), el material y pequeño utillaje (+6,79%, aportación +0,14), la conservación y reparación de maquinaria (+0,65%, aportación 0,04), la conservación y reparación de edificios (+0,92%, aportación +0,03) y, por último, los servicios veterinarios (+0,39%, aportación +0,01).

Índices de precios pagados por los agricultores (base 2005-100)

Descripción	Índice mensual	Mismo mes año anterior	
		% Variación año anterior	Aportación increm. índ. gral.
Índice general de precios de bienes y servicios	132,67	16,14	16,14
Semillas y plantones	108,81	5,44	0,31
Semillas	107,47	6,8	0,21
Plantones	110,44	3,87	0,10
Fertilizantes	157,62	23,38	2,11
Fertilizantes simples	152,53	23,45	1,03
Fertilizantes nitrogenados	147,89	30,56	1,04
Fertilizantes fosfatados	144,12	17,28	0,04
Fertilizantes potásicos	197,80	-7,47	-0,05
Fertilizantes compuestos	179,45	26,15	1,07
Enmiendas	87,84	2,37	0,01
Alimentos del ganado	134,77	22,38	9,96
Piensos simples	129,21	17,5	1,39
Piensos compuestos	135,98	23,44	8,57
Piensos compuestos para bovino	134,07	21,55	1,79
Piensos compuestos para ovino	141,29	22,38	0,36
Piensos compuestos para porcino	133,09	27,55	4,14
Piensos compuestos para conejos	127,68	23,17	0,25
Piensos compuestos para aves	142,48	19,23	2,02
Productos fitopatológicos	113,25	-0,98	-0,05
Servicios veterinarios	115,32	0,39	0,01
Conservación y reparación de maquinaria	122,88	0,65	0,04
Conservación y reparación de edificios	123,52	0,92	0,03
Energía	153,23	26,62	2,71
Carburantes	154,92	32,26	2,34
Lubricantes	126,93	2,45	0,01
Electricidad	153,89	15,06	0,36
Material y pequeño utillaje	116,73	6,79	0,14
Gastos generales	126,38	8,65	0,88

Nota: Se señalan en rojo los descensos inferiores al -5 % y en azul las subidas superiores al 5 %.

Indicadores

Índice General de Bienes y Servicios de Uso Corriente

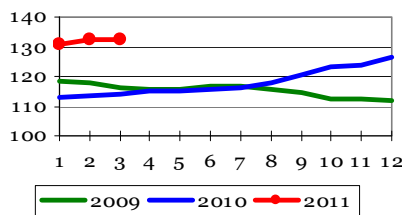

Índice de Precios de Alimentos del Ganado

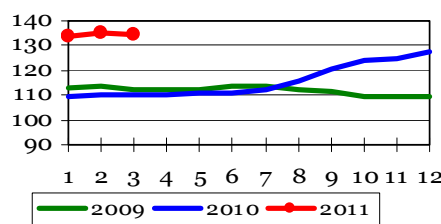

Índice de Precios de Energía y Lubricantes

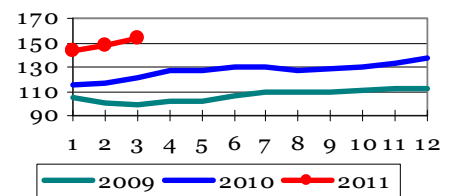

INDICES DE SALARIOS (AGRARIOS)



MARZO 2011 - (Base 1985=100)

El índice general de salarios agrarios se situó en marzo de 2011 en 375,49, con una revalorización del +1,57% respecto al mismo mes del año anterior y del 1,25% respecto al mes de febrero pasado.

Las nóminas cobradas por los trabajadores fijos crecieron en mayor medida que las de los eventuales (+3,37% y +0,22%, respectivamente).

En el caso de trabajadores con contratos continuos, todas las categorías laborales experimentaron similares

incrementos interanuales positivos, comprendidos entre el +3,97% de los tractoristas y maquinistas y el 2,86% de los pastores.

En lo que respecta a los salarios de los trabajadores discontinuos, se constataron ganancias y pérdidas: los que más poder adquisitivo acumularon fueron los podadores (+3,83%), mientras que los recolectores de frutas y agrios fueron los que más vieron reducidas sus nóminas respecto a marzo de 2010 (-3,39%).

Índices de salarios agrarios (base 1985=100)

	Índice mensual	% var. año anterior	% var. mes anterior
Índice general	375,49	1,57	1,25
Trabajadores fijos	362,90	3,37	-0,18
Encargados, capataces	348,58	2,97	-0,54
Tractoristas y maquinistas	373,43	3,97	0,13
Pastores	374,24	2,86	-0,66
Vaqueros o porqueros	374,76	2,96	-0,05
Hortelanos	402,18	3,18	0,43
Guardas o caseros	410,35	3,63	0,10
Peón fijo para trabajos diversos	343,42	3,42	-0,27
Trabajadores eventuales (tipos de trabajo)	385,91	0,22	2,61
Preparación del terreno	347,34	0,57	0,79
Siembra y abonado	395,43	-2,36	-4,12
Labores complementarias	415,36	0,47	-2,20
Riegos	375,66	1,96	-0,37
Tratamientos de plagas	444,55	-3,29	3,08
Recolección productos herbáceos	339,15	0,40	3,43
Recolección frutas y agrios	386,71	-3,39	-4,58
Recolección de aceituna	362,46	3,29	-2,29
Poda	354,93	3,83	-2,03
Plantación y tala de árboles	377,74	-0,08	2,93
Manejo de ganado	364,81	3,23	0,56

Nota:

Se señalan en rojo los descensos inferiores al:

-5%

Se señalan en azul las subidas superiores al:

+5%

Indicadores

Índice General de Salarios Agrarios

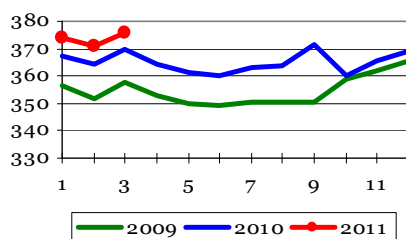

Índice Salario Mano de Obra Fija

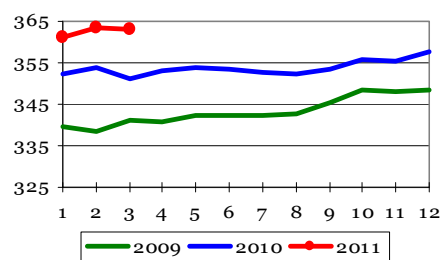

Índice Salario Mano de Obra Eventual

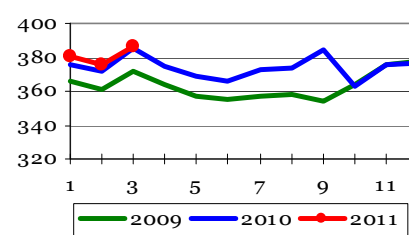



2.5 ANÁLISIS Y PROSPECTIVA: EVOLUCIÓN DEL COMERCIO EXTERIOR AGRARIO Y PESQUERO

El Comercio exterior agrario y pesquero: Abril 2011

En el conjunto de la economía de España el valor del saldo exterior del **cuarto mes** del año ha sido de -4.035 millones de euros (en adelante, M€), un 19,4 % que en el mismo periodo del año anterior. Estos datos desglosados suponen un incremento del 14,5 % en exportaciones y un 5,8 % en importaciones lo que muestra un incremento del volumen del comercio español respecto al año previo. El **Sector Agrario y Pesquero**, ámbito del MARM, presenta un saldo de 286 M€ (el año pasado este valor fue de 361 M€, lo que supone una diferencia de -20,8 %) motivado por un incremento del valor de las importaciones de un 7,8 % más del doble del incremento de las exportaciones. Este sector se compone de:

A. Subsector Alimentario: con un descenso de 81 M€ en su saldo, principalmente por aumento de las importaciones. Está compuesto de:

- a. El **sector Alimentario Agrario** (fresco y transformado) con 447 M€ de saldo ha tenido un descenso en su saldo del 12,2 %. Este descenso procede fundamentalmente del sector Alimentario Agrario No Transformado cuyo saldo pasa a 301 M€. (-30,1 %), con un aumento de las importaciones un 15,5% y disminución de exportaciones del 5,7 %. Este deterioro se debe principalmente al incremento de los precios unitarios medios de cereales y oleaginosas importadas, materias primas de la alimentación animal, y responsables en gran medida de la diferencia en saldo de todo el Sector Agrario y Pesquero respecto al mes de abril de 2010. Mientras que el Alimentario Agrario Transformado su saldo aumenta 68 M€ (85,4 %), gracias al au-

mento de exportaciones, casi tres veces más que las importaciones

Entre los productos elegidos en este mes, el vino mejora el saldo (aumenta un 12,3 % situándose en 147M€); Desciende el saldo del maíz (-91,2 quedando en -67,6 M€) y los huevos (63,6% quedando en 3,9 M€). Las frutas y hortalizas aumentan su saldo casi un 5,9% hasta llegar a los 639 M€

- b. El **sector Alimentario Pesquero** (fresco y transformado), con un saldo de -170 M€ mantiene la tendencia de empeoramiento (-12,5 % respecto al mismo periodo del año anterior), lo que viene dado sobre todo en el sector Alimentario Pesquero Transformado con un saldo de -140 M€.

B. Subsector No Alimentario: ha tenido un incremento de saldo del 230,5% y pasa casi a 8,4 M€, principalmente por aumento de exportaciones. Este subsector se compone de:

- c. El **Sector No Alimentario Agrario** con un descenso de -14,3 % por un mayor incremento de las importaciones quedando su saldo en 29,8 M€.
- d. El **sector No Alimentario Pesquero** desciende su saldo hasta 2,8 M€ (-6,5%), también por incremento mayor de importaciones.
- e. En el **sector No Alimentario Forestal**, aumentan las exportaciones 8,3 %, disminuyen las importaciones -15 % y el saldo queda en -24,3 M€.

EVOLUCIÓN DEL COMERCIO EXTERIOR (en millones de euros)

	2.009		2.010		2.011		Dif.(%) con Abr. 2010	(media de cinco años)
	Abril	Total anual	Abril	Total anual	Abril			
Total España Comercio Exterior	Exportaciones	13.400	159.890	14.623	185.799	16.739	14,47	178.076
Todos los capítulos TARIC	Importaciones	16.144	206.116	19.628	238.082	20.774	5,84	255.062
	Saldo	-2.744	-46.227	-5.004	-52.283	-4.035	▲ 19,37	-76.987
Sector Agrario y Pesquero (A+B)	Exportaciones	2.652	26.822	2.453	29.393	2.542	3,62	27.030
	Importaciones	2.019	24.595	2.092	26.439	2.256	7,83	26.137
	Saldo	632	2.228	361	2.954	286	▼ -20,81	893
A. Subsector Alimentario (a+b)	Exportaciones	2.552	25.895	2.341	28.282	2.421	3,41	25.952
	Importaciones	1.928	23.517	1.983	25.051	2.144	8,12	24.496
	Saldo	624	2.378	359	3.232	278	▼ -22,58	1.456
a. Alimentario Agrario (a1+a2)	Exportaciones	2.357	23.677	2.138	25.833	2.195	2,69	23.618
	Importaciones	1.596	19.225	1.628	20.132	1.748	7,35	19.581
	Saldo	761	4.452	510	5.702	447	▼ -12,21	4.037
a1. Sector Alimentario Agrario No Transformado	Exportaciones	1.249	9.653	925	10.445	872	-5,74	9.628
	Importaciones	521	5.922	494	5.990	571	15,50	6.098
	Saldo	728	3.731	431	4.456	301	▼ -30,13	3.529
Maíz	Exportaciones	3.40	43,8	4,56	58,5	3,6	-21,71	47
TARIC: 1005	Importaciones	58,3	671	39,9	730	71,1	78,27	851
	Saldo	-54,9	-627	-35,3	-671	-67,6	▼ -91,17	-804
Frutas y Hortalizas	Exportaciones	1.173	8.875	834	9.411	863	3,47	8.720
Capítulos TARIC: 07+08	Importaciones	204	2.164	230	2.397	223	-2,86	2.355
	Saldo	970	6.711	604	7.014	639	▲ 5,88	6.365
a2. Sector Alimentario Agrario Transformado	Exportaciones	1.108	14.023	1.213	15.388	1.323	9,12	13.980
	Importaciones	1.075	13.302	1.134	14.142	1.177	3,80	13.482
	Saldo	32,6	721	79,0	1.246	147	▲ 85,45	498
Vino	Exportaciones	136	1.896	139	1.182	155,59	12,07	1.830
TARIC: 2204	Importaciones	7,38	126	7,98	125	8,63	8,15	168
	Saldo	129	1.770	131	1.057	146,96	▲ 12,31	1.662
Huevos	Exportaciones	14,6	173	14,4	147	8,11	-43,56	180
TARIC: 0407,0408	Importaciones	3,87	53,8	3,55	52,4	4,17	17,46	53
	Saldo	10,7	119	10,8	94,6	3,94	▼ -63,59	127
b. Alimentario Pesquero (b1+b2)	Exportaciones	195	2.219	204	2.449	226	10,97	2.334
	Importaciones	332	4.292	355	4.919	396	11,61	4.915
	Saldo	-137	-2.074	-151	-2.470	-170	▼ -12,47	-2.581
b1. Alimentario Pesquero No Transformado	Exportaciones	30,0	331	43,7	365	42,3	-3,37	373
	Importaciones	64,5	785	68,3	825	72,0	5,36	865
	Saldo	-34,5	-453	-24,6	-460	-29,7	▼ -20,92	-492
b2. Alimentario Pesquero Transformado	Exportaciones	165	1.887	160	2.084	184	14,89	1.961
	Importaciones	268	3.507	286	4.094	324	13,10	4.050
	Saldo	-102	-1.620	-126	-2.010	-140	▼ -10,82	-2.089
B. Subsector NO Alimentario (c+d+e)	Exportaciones	99,6	927	112	1.111	121	7,86	1.078
	Importaciones	91,4	1.078	110	1.388	113	2,72	1.642
	Saldo	8,23	-151	2,53	-277	8,36	▲ 230,49	-564
c. No Alimentario Agrario	Exportaciones	70,9	583	83,4	749	90,1	8,03	683
	Importaciones	42,4	462	48,6	698	60,3	23,98	552
	Saldo	28,5	121	34,8	51,3	29,8	▼ -14,26	131
d. No Alimentario Pesquero	Exportaciones	4,06	56,6	4,15	49,4	4,24	2,14	52,0
	Importaciones	1,11	15,0	1,14	17,1	1,42	25,07	18,9
	Saldo	2,95	41,6	3,02	32,3	2,82	▼ -6,50	33,1
e. No Alimentario Forestal	Exportaciones	24,7	287	24,5	312	26,5	8,26	344
	Importaciones	47,9	601	59,7	673	50,8	-15,00	1.011
	Saldo	-23,2	-314	-35,3	-361	-24,3	▲ 31,15	-667

Fuente: Elaboración propia S.G.Análisis, Prospectiva y Coordinación MARM a partir de Estadísticas de C. Exterior del Ministerio de Industria, Turismo y Comercio 2009, 2010 y 2011.

▼ La tendencia de este mes es negativa respecto al año anterior

▲ La tendencia de este mes es positiva respecto al año anterior

Nota metodológica: Este informe recoge el comportamiento hasta el mes de abril de 2011 inclusive de los intercambios del sector agrario, pesquero y alimentario en España (datos de 2010 y 2011 provisionales a fecha 4 de julio de 2011). El nivel de agregación escogido en el sector agrario y pesquero se divide en dos partes: el alimentario, agrario y pesquero, por un lado, y el no alimentario forestal, agrario y pesquero, por el otro lado. Desglosados estos niveles tendremos que el sector alimentario agrario se compone de: sector alimentario agrario No transformado (Taric: 01 (excepto 0106), 07, 08, 10 y 20 (excepto 1208) y Transformado (Taric: 02, 04, 0504, 09, 11, 15 (excepto 1504), 16 (excepto 1603, 1604 y 1605), 17, 18, 19, 20, 21, 22, 23 (excepto 230120), 24 y 1208; el sector Alimentario Pesquero compuesto por: No Transformado (Taric: 0301 (excepto 030110), 0302, 03062100, 030622, 03071010, 03072100, 030731, 030741, 03075100, 03079100), Transformado (Taric: 03 (excepto 0301, 0302, 03062100, 030622, 03071010, 03072100, 030731, 030741, 03075100, 03079100), 1504, 1603, 1604, 1605, 230120) El subsector No alimentario está formado por: No alimentario Agrario (Taric 0106 (excepto 010612), 0501, 0502, 0503, 0505, 0506, 0507, 0510, 051110, 051190, 0511985, 6, 13, 14, 4101, 4102, 4103, 5001, 5002, 5003, 5101, 5102, 5103, 5104, 5105, 5201, 5202, 5203, 5301, 5302, 5303, 5304, 5305), No alimentario Pesquero (Taric 01061200, 030110, 0508, 0509, 051191, 05119931, 05119939) y No alimentario Forestal (Taric 4401, 4402, 4402, 4404, 4405, 4406, 4407, 4408, 4408, 4501, 4502). La fuente originaria de los datos son las Aduanas, pertenecientes a la Agencia Española de Administración Tributaria (AEAT) que remite los datos a Datacomex y son procesados en la S.G. Sistemas Informáticos (MARM)



Gráfico 1



Gráfico 2



En el gráfico 1 se representa mensualmente el comportamiento del saldo comercial en los dos últimos años, dividido en cinco grandes capítulos. De estos capítulos los descensos más pronunciados en el saldo han sido los totales con países terceros sin incluir el sector agroalimentario.

Desde julio de 2009 se puede observar cómo el freno a la contracción del comercio exterior, frenó también la reducción del saldo negativo del comercio exterior de España.

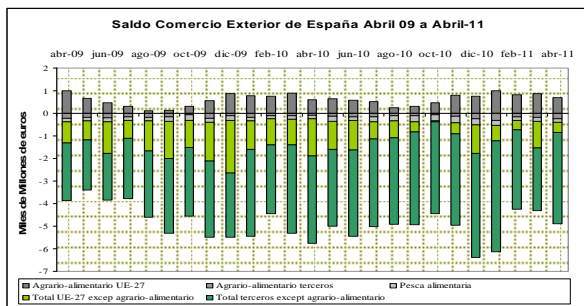
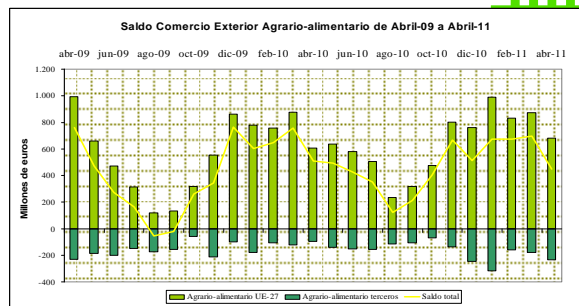
En diciembre de 2010 se produce un fuerte aumento del saldo negativo no agrario tanto en el comercio con la UE como con países terceros que procede en gran parte del aumento del coste de la energía y que continúa durante enero de 2011. Es de destacar el incremento del saldo agrario en enero de 2011 pese a su descenso en meses posteriores con un nuevo incremento durante abril de 2011

En paralelo con el gráfico anterior observamos el saldo del comercio exterior agrario-alimentario mensual desde septiembre de 2008 a septiembre de 2010. En éste, salvando los descensos propios del verano, tienen mejor comportamiento los productos agrarios y agroalimentarios de la UE-27 frente al peor comportamiento de los productos agrarios y agroalimentarios con terceros países.

Destacar en este caso el buen comportamiento de los meses de verano de 2010, en los que se ha mantenido un saldo exterior positivo que no se había producido en años anteriores.

En importante señalar el dato positivo del incremento del saldo del mes de enero de 2011 con respecto al mismo periodo del año anterior. Y que se mantiene durante los meses posteriores salvo en abril que en línea con años anteriores se contrae aunque más acusadamente por el aumento del saldo negativo con países terceros.

Análisis de productos destacados del mes



Gráfico 3

En el gráfico 3 se representa el comportamiento en importación y exportación del maíz desde abril de 2009 a abril de 2011. Es importante reseñar que se trata de un producto de carácter importador. Las importaciones proceden fundamentalmente de la UE-27 aunque está aumentando de manera importante las importaciones de países terceros. El incremento del saldo negativo se debe en el último año y medio no tanto al volumen importado como al precio medio.

Los principales orígenes en volumen durante los meses señalados son: **Francia** (3.617 miles de toneladas (t) a valor unitario medio de 0,19€/Kg, en 2009 era de 0,16€/Kg), **Brasil** (1.194 miles t a valor unitario medio de 0,18 €/Kg, en 2009 era 0,17€/Kg), **Ucrania** (782 miles t a valor unitario medio de 0,17€/Kg, en 2009 era de 0,14€/Kg) y **Serbia** (756 miles t a valor unitario medio de 0,16 €/Kg en 2009 era de 0,15€/Kg).

Los principales productos exportados por volumen han sido por un lado el maíz para siembra (taric: 100510) con 0.24 miles de t y las demás (taric: 100590) con un total de 8.160 miles de t.

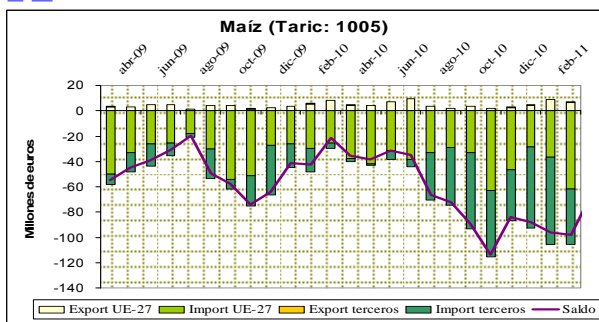
En el caso del vino se representan gráficamente, al igual que en el caso anterior, las exportaciones e importaciones desde abril de 2009 a 2011.

Este comportamiento como se puede observar en el gráfico número 4 es de carácter exportador y estable a lo largo del año. Las principales exportaciones se producen hacia la UE-27.

Los principales destinos en volumen durante las fechas indicadas son: **Francia** (723 miles t a valor unitario medio de 0,64 €/Kg), **Alemania** (636 miles t a valor unitario medio de 0,98 €/Kg), **Portugal** (378 miles t a valor unitario medio de 0,34 €/Kg), **Reino Unido** (278 miles t a valor unitario medio de 2,06 €/Kg) y **Rusia** (252 miles t a valor unitario medio de 0,34 €/Kg).

Los principales productos exportados por volumen han sido en recipientes con capacidad inferior o igual a 2l (taric: 220421) con un total de 1.430 miles de t y los demás (taric 220429) con un total de 1.884 miles de t.

Gráfico 4



Gráfico 5

Por último se muestra el comportamiento en importación y exportación de la carne de pollo desde abril de 2009 a abril de 2011.

Este comportamiento como se puede observar en el gráfico número 5 es de carácter exportador a lo largo del año aunque con cierta exportación. Las principales exportadoras se producen hacia la UE-27.

Los principales orígenes en volumen en estas fechas son: **Portugal** (242 miles t a valor unitario medio de 0,14 €/kg), **Francia** (124 miles t a valor unitario medio de 0,88 €/kg), **Alemania** (49 miles t a valor unitario medio de 1,00 €/kg), **Reino Unido** (29 miles t a valor unitario medio de 0,98 €/kg) y **Italia** (22 miles t a valor unitario medio de 0,98 €/kg).

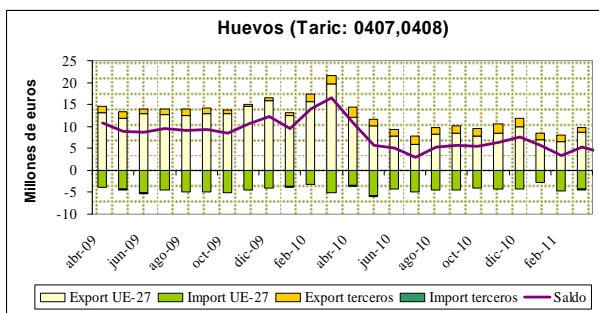
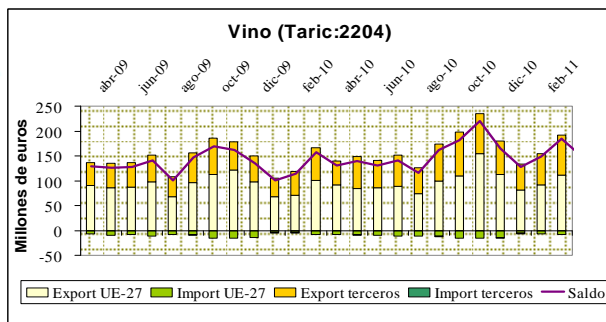
Los principales productos importados por volumen han sido los huevos de ave con cáscara (taric: 0407) con un total de 476 miles de t y huevos de ave sin cáscara (taric: 020713) con 36 miles de t.

Fuente: Elaboración propia. S. G. Análisis, Prospectiva y Coordinación. MARM a partir de Estadísticas de Comercio Exterior del Ministerio de Industria, Turismo y Comercio 2009, 2010 y 2011.

Para más información sobre la evolución del comercio exterior agroalimentario puede consultarse la publicación "Análisis y Prospectiva - Serie Indicadores", de la S. G. de Análisis, Prospectiva y Coordinación del MARM:

http://www.mapa.es/es/ministerio/pags/analisis_prospectiva/agrinfo_indicadores.htm



EVOLUCIÓN DEL COMERCIO EXTERIOR AGRARIO Y PESQUERO (...continuación)

COMERCIO EXTERIOR E INTRACOMUNITARIO DEL SECTOR AGRARIO Y PESQUERO POR SUBSECTORES ENERO-ABRIL 2010-2011. EN MILES DE EUROS

SUBSECTORES	EXPORTACIONES		IMPORTACIONES		BALANZA COMERCIAL		TASA COBERTURA (%)	
	Ene-Abr-10	Ene-Abr-11	Ene-Abr-10	Ene-Abr-11	Ene-Abr-10	Ene-Abr-11	Ene-Abr-10	Ene-Abr-11
ANIMALES VIVOS (01)	95.364	105.564	114.871	105.822	-19.507	-258	83,02	99,76
CARNES Y DESPOJOS (02)	907.003	1.021.179	335.375	352.791	571.628	668.388	270,44	289,46
PESCADO (03)	586.865	645.134	1.141.870	1.349.568	-555.005	-704.434	51,40	47,80
LECHE Y P. LÁCTEOS (04.1)	200.167	231.457	520.402	539.062	-320.235	-307.605	38,46	42,94
HUEVOS DE AVE Y MIEL (04.2)	87.537	56.037	25.018	27.104	62.519	28.933	349,90	206,75
OTROS PROD. ORIGEN ANIMAL (05)	49.520	56.546	43.841	59.861	5.679	-3.315	112,95	94,46
PLANTAS VIVAS Y P. DE FLORICULTURA (06)	100.942	100.847	61.534	63.694	39.408	37.153	164,04	158,33
LEGUMBRES Y HORTALIZAS (07)	2.014.074	2.034.458	344.492	405.669	1.669.582	1.628.789	584,65	501,51
FRUTOS COMESTIBLES (08)	1.720.742	1.867.513	503.225	495.969	1.217.517	1.371.544	341,94	376,54
CAFÉ-TE Y ESPECIAS (09)	82.286	102.339	214.935	308.052	-132.649	-205.713	38,28	33,22
CEREALES (10)	90.323	152.928	495.643	654.301	-405.320	-501.373	18,22	23,37
PRODUCTOS DE MOLINERÍA (11)	55.777	65.192	53.769	55.087	2.008	10.105	103,73	118,34
SEMILLAS OLEAGINOSAS (12)	67.692	89.636	513.871	674.608	-446.179	-584.972	13,17	13,29
GOMAS, RESINAS (13)	57.984	64.594	37.158	39.048	20.826	25.546	156,05	165,42
MATERIAS TRENZABLES (14)	2.340	2.549	4.667	12.561	-2.327	-10.012	50,14	20,29
GRASAS Y ACEITES (15)	732.840	872.431	373.497	446.676	359.343	425.755	196,21	195,32
PREPARADOS DE CARNE (1601, 1602)	97.698	116.622	70.598	81.917	27.100	34.705	138,39	142,37
PREPARADOS DE PESCADO (1603.. 1605)	160.868	206.617	171.043	214.834	-10.175	-5.217	94,05	96,18
AZÚCARES (17)	140.041	157.286	186.095	371.383	-46.054	-214.095	75,25	42,35
CA CAO (18)	140.401	165.262	245.837	265.694	-105.436	-100.432	57,11	62,20
PREP. CEREALES Y PASTELERÍA (19)	260.141	285.661	320.152	327.215	-60.011	-41.554	81,26	87,30
PREP. LEGUMBRES-HORT-FRUTAS (20)	636.217	669.110	225.953	264.949	410.264	404.161	281,57	252,54
ALIMENTOS DIVERSOS (21)	331.574	355.582	450.549	438.170	-118.975	-82.588	73,59	81,15
BEBIDAS (22)	801.709	904.249	429.344	421.745	372.365	482.504	186,73	214,41
ALIMENTACION ANIMAL (23)	171.649	201.334	334.843	408.519	-163.194	-207.185	51,26	49,28
TABACO (24)	70.036	90.181	455.043	364.032	-385.007	-273.851	15,39	24,77
PIEL(S) EXCEPTO PELETERÍA Y CUEROS (41)	57.319	97.101	14.458	27.228	42.861	69.873	396,45	356,62
MADERA Y CARBON VEGETAL (44)	76.204	90.994	203.707	208.968	-127.503	-117.974	37,41	43,54
CORCHO (45)	19.298	27.633	4.194	5.485	15.104	22.148	460,13	503,79
SEDA (50)	30	3	73	56	-43	-53	41,10	0,00
LANA Y PELO FINO U ORDINARIO (51)	9.205	12.694	3.050	5.401	6.155	7.293	301,80	235,03
ALGODÓN (52)	11.571	25.725	9.880	18.916	1.691	6.809	117,12	136,00
LAS DEMÁS FIBRAS TEXTILES VEGETALES (53)	163	241	4.589	6.632	-4.226	-6.391	3,55	3,63
TOTAL SECTOR AGRARIO Y PESQUERO	9.835.580	10.874.700	7.913.577	9.021.016	1.922.003	1.853.684	124,29	120,55

Fuente: Elaboración por la SG de Apoyo y Coordinación a partir de datos del Departamento de Aduanas e Impuestos Especiales. Datos 2011 provisionales

COMERCIO INTRACOMUNITARIO DEL SECTOR AGRARIO Y PESQUERO POR SUBSECTORES ENERO-ABRIL 2010-2011. EN MILES DE EUROS

SUBSECTORES	EXPORTACIONES		IMPORTACIONES		BALANZA COMERCIAL		TASA COBERTURA (%)	
	Ene-Abr-10	Ene-Abr-11	Ene-Abr-10	Ene-Abr-11	Ene-Abr-10	Ene-Abr-11	Ene-Abr-10	Ene-Abr-11
ANIMALES VIVOS (01)	92.370	101.723	113.393	103.087	-21.023	-1.364	81,46	98,88
CARNES Y DESPOJOS (02)	778.133	815.091	278.592	284.819	499.541	530.272	279,31	286,18
PESCADO (03)	434.258	451.461	425.320	439.238	8.938	12.223	102,10	102,78
LECHE Y P. LÁCTEOS (04.1)	172.928	197.372	516.991	534.159	-344.063	-336.787	33,45	36,95
HUEVOS DE AVE Y MIEL (04.2)	70.039	47.935	21.238	4.500.589	57.801	-4.452.654	372,16	1,07
OTROS PROD. ORIGEN ANIMAL (05)	32.980	36.396	29.718	42.589	3.262	-6.193	110,98	85,46
PLANTAS VIVAS Y P. DE FLORICULTURA (06)	92.899	91.476	42.562	4.244.706	50.337	-4.153.230	217,80	2,16
LEGUMBRES Y HORTALIZAS (07)	1.926.638	1.939.467	190.848	227.323	1.735.990	1.712.144	1010,57	853,18
FRUTOS COMESTIBLES (08)	1.596.958	1.696.470	207.469	186.875	1.389.489	1.509.595	769,73	907,81
CAFÉ-TE Y ESPECIAS (09)	45.611	57.217	54.229	66.423	-8.618	-9.206	84,11	86,14
CEREALES (10)	81.196	118.450	414.608	346.401	-333.412	-227.951	19,58	34,19
PRODUCTOS DE MOLINERÍA (11)	49.197	53.806	51.766	52.971	-2.569	835	95,04	101,58
SEMILLAS OLEAGINOSAS (12)	39.523	61.939	116.746	128.511	-77.223	-66.572	33,85	48,20
GOMAS, RESINAS (13)	35.257	37.969	26.299	27.542	8.958	10.427	134,06	137,86
MATERIAS TRENZABLES (14)	2.213	2.335	514	558	1.699	1.777	430,54	418,46
GRASAS Y ACEITES (15)	511.967	579.993	163.283	174.102	348.684	405.891	313,55	333,13
PREPARADOS DE CARNE (1601, 1602)	80.055	97.483	69.042	76.158	11.013	21.325	115,95	128,00
PREPARADOS DE PESCADO (1603.. 1605)	141.172	187.462	18.924	25.458	122.248	162.004	745,99	736,36
AZÚCARES (17)	90.360	121.015	108.183	221.564	-17.823	-100.549	83,53	54,62
CA CAO (18)	96.182	110.600	147.632	144.144	-51.450	-33.544	65,15	76,73
PREP. CEREALES Y PASTELERÍA (19)	205.531	225.921	311.772	318.183	-106.241	-92.262	65,92	71,00
PREP. LEGUMBRES-HORT-FRUTAS (20)	423.640	450.871	143.814	160.693	279.826	290.178	294,57	280,58
ALIMENTOS DIVERSOS (21)	228.659	244.780	385.115	365.559	-156.456	-120.779	59,37	66,96
BEBIDAS (22)	534.393	536.005	344.811	334.666	189.582	201.339	154,98	160,16
ALIMENTACION ANIMAL (23)	147.505	159.761	159.170	171.152	-11.665	-11.391	92,67	93,34
TABACO (24)	42.305	53.052	407.042	319.008	-364.737	-265.956	10,39	16,63
PIEL(S) EXCEPTO PELETERÍA Y CUEROS (41)	28.384	40.681	12.637	22.930	15.747	17.751	224,61	177,41
MADERA Y CARBON VEGETAL (44)	61.626	70.579	115.946	121.575	-54.320	-50.996	53,15	58,05
CORCHO (45)	18.957	26.805	3.912	4.741	15.045	22.064	484,59	565,39
SEDA (50)	2	0	73	55	-71	-55	0,00	0,00
LANA Y PELO FINO U ORDINARIO (51)	4.976	5.497	2.089	3.094	2.887	2.403	238,20	177,67
ALGODÓN (52)	7.380	13.033	3.813	4.178	3.567	8.855	193,55	311,94
LAS DEMÁS FIBRAS TEXTILES VEGETALES (53)	63	50	2.477	2.380	-2.414	-2.330	2,54	2,10
TOTAL SECTOR AGRARIO Y PESQUERO	8.082.159	8.632.694	4.889.826	4.972.340	3.192.333	3.660.354	165,29	173,61

Fuente: Elaboración por la SG de Apoyo y Coordinación a partir de datos del Departamento de Aduanas e Impuestos Especiales. Datos 2011 provisionales

COMERCIO CON EL RESTO DE PAISES DEL SECTOR AGRARIO Y PESQUERO POR SUBSECTORES ENERO-ABRIL 2010-2011. EN MILES DE EUROS

SUBSECTORES	EXPORTACIONES		IMPORTACIONES		BALANZA COMERCIAL		TASA COBERTURA (%)	
	Ene-Abr-10	Ene-Abr-11	Ene-Abr-10	Ene-Abr-11	Ene-Abr-10	Ene-Abr-11	Ene-Abr-10	Ene-Abr-11
ANIMALES VIVOS (01)	2.994	3.841	1.478	2735	1.516	1.106	202,57	140,44
CARNES Y DESPOJOS (02)	128.870	206.088	56.783	67.972	72.087	138.116	226,95	303,20
PESCADO (03)	152.607	193.673	716.550	910.330	-563.943	-716.657	21,30	21,28
LECHE Y P. LÁCTEOS (04.1)	27.239	34.085	3.411	4.903	23.828	29.182	798,56	695,19
HUEVOS DE AVE Y MIEL (04.2)	8.498	8.102	3.780	-4.473.485	4.718	4.481.587	224,81	-0,18
OTROS PROD. ORIGEN ANIMAL (05)	16.540	20.150	14.123	17.272	2.417	2.878	117,11	116,66
PLANTAS VIVAS Y P. DE FLORICULTURA (06)	8.243	9.371	18.972	-4.181.012	-10.729	4.190.383	43,45	-0,22
LEGUMBRES Y HORTALIZAS (07)	87.436	94.991	153.844	178.346	-66.408	-83.355	56,83	53,26
FRUTOS COMESTIBLES (08)	123.784	171.043	295.756	309.094	-171.972	-138.051	41,85	55,34
CAFÉ-TE Y ESPECIAS (09)	36.675	45.122	160.706	241.629	-124.031	-196.507	22,82	18,67
CEREALES (10)	9.127	34.478	81.035	307.900	-71.908	-273.422	11,26	11,20
PRODUCTOS DE MOLINERÍA (11)	6.580	11.386	2.003	2.116	4.577	9.270	328,51	538,09
SEMILLAS OLEAGINOSAS (12)	28.169	27.697	397.125	546.097	-368.956	-518.400	7,09	5,07
GOMAS, RESINAS (13)	22.727	26.625	10.859	11.506	11.868	15.119	209,29	231,40
MATERIAS TRENZABLES (14)	127	214	4.153	12.003	-4.026	-11.789	3,06	1,78
GRASAS Y ACEITES (15)	220.873	292.438	210.214	272.574	10.659	19.864	105,07	107,29
PREPARADOS DE CARNE (1601, 1602)	17.643	19.139	1.556	5.759	16.087	13.380	1133,87	332,33
PREPARADOS DE PESCADO (1603.. 1605)	19.696	19.155	152.119	189.376	-132.423	-170.221	12,95	10,11
AZÚCARES (17)	49.681	36.273	77.912	149.819	-28.231	-113.546	63,77	24,21
CA CAO (18)	44.219	54.662	98.205	121.550	-53.986	-66.888	45,03	44,97
PREP. CEREALES Y PASTELERÍA (19)	54.610	59.740	8.380	9.032	46.230	50.708	651,67	661,43
PREP. LEGUMBRES-HORT-FRUTAS (20)	212.577	218.239	82.139	104.256	130.438	113.983	258,80	209,33
ALIMENTOS DIVERSOS (21)	102.915	110.809	65.434	72.611	37.481	38.191	157,28	152,60
BEBIDAS (22)	267.316	368.244	84.533	87.079	182.783	281.165	316,23	422,89
ALIMENTACION ANIMAL (23)	24.144	41.573	175.673	237.367	-151.529	-195.784	13,74	17,51
TABACO (24)	27.731	37.129	48.001	45.024	-20.270	-7.895	57,77	82,46
PIEL(S) EXCEPTO PELETERÍA Y CUEROS (41)	28.935	56.420	1.821	4.298	27.114	52.122	1588,96	1312,70
MADERA Y CARBON VEGETAL (44)	14.578	20.415	87.761	87.393	-73.183	-66.978	16,61	23,36
CORCHO (45)	341	828	282	744	59	84	120,92	111,29
SEDA (50)	28	3	0	1	28	2	0,00	0,00
LANA Y PELO FINO U ORDINARIO (51)	4.229	7.197	961	2.307	3.268	4.890	440,06	311,96
ALGODÓN (52)	4.191	12.692	6.067	14.738	-1.876	-2.046	69,08	86,12
LAS DEMÁS FIBRAS TEXTILES VEGETALES (53)	100	191	2.112	4.252	-2.012	-4.061	4,73	4,49
TOTAL SECTOR AGRARIO Y PESQUERO	1.753.421	2.242.006	3.023.751	4.048.676	-1.270.330	-1.806.670	57,99</	



2.6 ANÁLISIS Y PROSPECTIVA: COMERCIO EXTERIOR AGROALIMENTARIO EN EL PERÍODO 2007-2011

NOVEDAD

El Ministerio de Medio Ambiente y Medio Rural y Marino ha publicado el número 8 de "Análisis y Prospectiva - Serie Indicadores". Esta publicación de la Subdirección General de Análisis, Prospectiva y Coordinación del MARM tiene por objeto recopilar una síntesis de indicadores que, independientemente de su fuente de origen, ayudan a configurar una radiografía completa del sector agrario, agroalimentario y pesquero, así como una batería de indicadores ambientales.

El documento completo puede descargarse desde:

http://www.marm.es/es/ministerio/servicios-generales/servicios-de-informacion-y-participacion/AgrInfo_No_8_Junio_2011_tcm7-165451.pdf

En su sección final, el documento recoge un análisis de coyuntura, que se reproduce a continuación, destinado a estudiar la evolución reciente del comercio exterior agroalimentario y los efectos de la crisis económica sobre el valor de las exportaciones e importaciones. Asimismo, se describen cuáles son los principales parámetros económicos que caracterizan a dicho subsector.

Análisis Comercio exterior agroalimentario en el periodo 2007-2011

1. Comercio exterior durante la crisis

1.1. Comercio total economía

El comercio mundial de bienes y servicios, según la OMC, sufrió un gran retroceso en 2008 y 2009 a consecuencia de la crisis económica acaecida en 2007. Sin embargo, en 2010 se ha producido un aumento récord del volumen de las exportaciones, recuperándose los niveles registrados antes de la crisis sin que se lleguen a alcanzar las tendencias de crecimiento anteriores a la recesión. Por su parte, el comercio mundial de productos agrarios experimentó, en primer lugar, un retroceso en las exportaciones menos pronunciado y, en segundo término, una mayor recuperación en 2010, llegándose a alcanzar incluso niveles superiores de volumen exportado respecto a 2008.

En España, los efectos de la crisis económica también se han traducido en una contracción del valor del comercio exterior total a partir de los últimos meses de 2008 (ver gráfico 1, Pág.6). Precedido por una etapa de crecimiento

continuado, el comercio exterior español llegó a unos valores acumulados anuales máximos de importaciones (295.000 millones €) y exportaciones (193.000 millones €) en octubre de 2008. A partir de entonces, comienza un periodo de contracción. En aproximadamente un año, desde octubre de 2008 a enero de 2010, el valor acumulado anual de las importaciones descendió un 29,9% y el de las exportaciones un 17,1%.

Esta desaceleración del comercio exterior redundó, sin embargo, en una importante mejora del saldo comercial español. En 2008, las importaciones españolas superaban en 100.000 Millones € a las exportaciones. Esta cifra era un 48% menor en 2010, manteniéndose en el entorno de los 52.000 Millones € de déficit comercial desde entonces hasta la actualidad.

A partir de 2010, el valor de las exportaciones e importaciones inician una senda ascendente similar a la anterior a la crisis. Desde enero de 2010 hasta marzo de 2011 las exportaciones anuales suben un 22,0% y las importaciones un 20,2%.

Indicadores

Gráfico 1. Comercio Exterior total España 2007 a 2011.
Valor acumulado anual exportaciones e importaciones y balanza comercial.

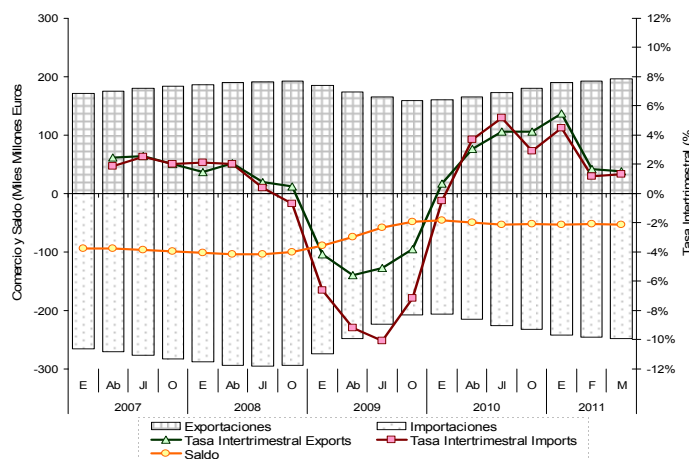

FUENTE: DataComex. Ministerio de Industria, Turismo y Comercio.



COMERCIO EXTERIOR AGROALIMENTARIO 2007-2011 (...continuación)

1.2. Comercio Exterior Agroalimentario

El valor interanual del comercio exterior agroalimentario también experimenta una contracción a partir de 2008, aunque de menor intensidad que la del conjunto de la economía. Entre octubre de 2008 y enero de 2010, el valor anual acumulado de las exportaciones agroalimentarias disminuye un 5,2% y las importaciones un 12,8%. El valor interanual de productos agroalimentarios exportados desciende hasta los 25.820 Millones € y las importaciones también alcanzan un mínimo, cifrado en 23.416 Millones €.

Al igual que ocurriera en el conjunto de la economía, el saldo comercial agroalimentario mejoró a raíz de la crisis. Previamente, en 2007 y 2008, el crecimiento de las importaciones había sido mayor que el de las exportaciones (19,3% frente a 15,6%), alcanzándose un déficit de la balanza comercial de 330 Millones € en abril de 2008 (gráfico 2). En 2009 decrece el valor de los intercambios comerciales, contrayéndose más las importaciones

(-12,8% desde octubre de 2008 a enero de 2010) que las exportaciones (-5,2% en mismo periodo). El saldo agroalimentario experimenta un gran crecimiento, alcanzando los 3.000 Millones € positivos a finales de 2010.

A partir de enero de 2010 el comercio agroalimentario se recupera. Los valores anuales de exportaciones e importaciones experimentan tasas de crecimiento intertrimestral positivas a partir de abril de 2010, llegando a un máximo del 5% en enero de 2011. En consecuencia, desde enero de 2010 hasta marzo de 2011, las exportaciones interanuales suben un 13,5% y las importaciones del 12,3%. El valor del comercio exterior agroalimentario crece con rapidez, alcanzándose un valor de las exportaciones incluso mayor al registrado antes de la crisis: 29.300 Millones € en marzo de 2011 frente a 27.250 Millones € de octubre de 2008. Las importaciones acumuladas anuales también se recuperan, aunque no alcanzan aún las cifras de 2008: 26.300 Millones € frente a 26.800 Millones €.

Gráfico 2. Comercio Exterior Agroalimentario España 2007, 2011.

Valor acumulado anual exportaciones e importaciones y saldo comercial.

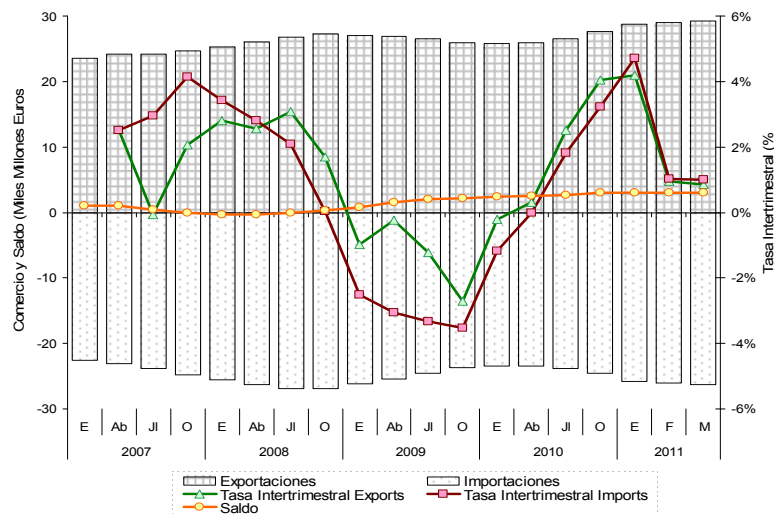

FUENTE: DataComex. Ministerio de Industria, Turismo y Comercio.

Los productos agroalimentarios que han sido artífices de esta recuperación son los transformados por la industria alimentaria (ver apartado 4 de la publicación "Agrinfo-Indicadores número 8, junio 2011, MARM". El saldo exterior de la industria agroalimentaria ha mejorado en 2010 respecto a 2009 casi un 74%, pasando de 714 Millones € a 1.240 Millones €. Entre los productos que han mostrado un mejor comportamiento se encuentra el aceite de oliva, con una subida del saldo comercial del 22%, alcanzando los 1.700 Millones €; y en segundo término, la carne de porcino, con una subida del 4,8% y una balanza comercial positiva cercana a los 2.100 Millones €.

2. Comercio Exterior Agroalimentario: Características

El comercio exterior agroalimentario posee una serie de características que lo diferencian de otros sectores. En primer término, el grado de apertura (% valor [importaciones + exportaciones] / VAB) es mucho mayor en el sector agroalimentario que en el conjunto de la economía: 107,1% en 2009, frente a 34,8% (gráfico 3). Además, mientras que este indicador en el sector agroalimentario muestra una tendencia ascendente desde el año 1995 hasta la actualidad, en el conjunto de la economía se mantuvo hasta 2008 cercano al 40% del PIB.



COMERCIO EXTERIOR AGROALIMENTARIO 2007-2011 (...continuación)

Gráfico 3. Evolución del grado de apertura comercial 1995, 2009..

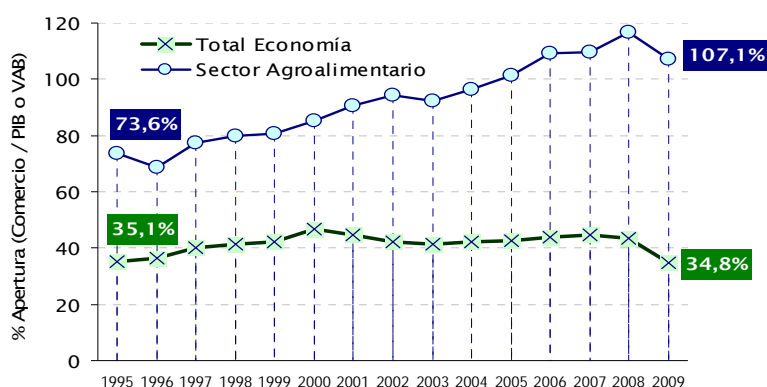

FUENTE: INE, Contabilidad Nacional y DataComex. Min. de Industria, Turismo y Comercio.

En segundo lugar, a pesar de la reducida participación del sector agroalimentario en el PIB (4,5% en 2009), su actividad comercial constituye una locomotora del comercio exterior total. Las exportaciones agroalimentarias suponen el 16,5% de las exportaciones totales y las importaciones el 11,5% de las importaciones totales (datos de 2009). El peso de la industria agroalimentaria dentro del comercio exterior agrario es cercano al 55% del valor, tanto de las exportaciones como de las importaciones.

Por último, destacar que el principal socio comercial agroalimentario de España es la UE-27: 79,4% del valor de las exportaciones y el 59,5% de las importaciones

(estas cuotas de mercado son, para la UE-15 con respecto a la UE-27, el 76,3% del valor de las exportaciones y el 70,3% de las importaciones). La UE-27 es más importante para el comercio exterior agroalimentario que para el conjunto de la economía española, ya que la cuota del total de las exportaciones asciende al 66,8%, y la de las importaciones al 53,8%. Sin embargo, se observa (ver gráfico 4) una cierta diversificación de los destinos comerciales, ya que la cuota de las exportaciones a países distintos a nuestros principales socios históricos (tales como Francia, Alemania, Italia, Rusia o EEUU) se ha incrementado en 2010 frente a la media del periodo 2005-2009: “Resto UE” (12,8% frente a 12,5%) y “Resto Terceros” (14,7% frente a 12,8%).

Indicadores

Gráfico 4. Cuota de mercado agroalimentario países socios de España
Porcentaje Valor. Año 2010 (entre paréntesis, media años 2005-2009)

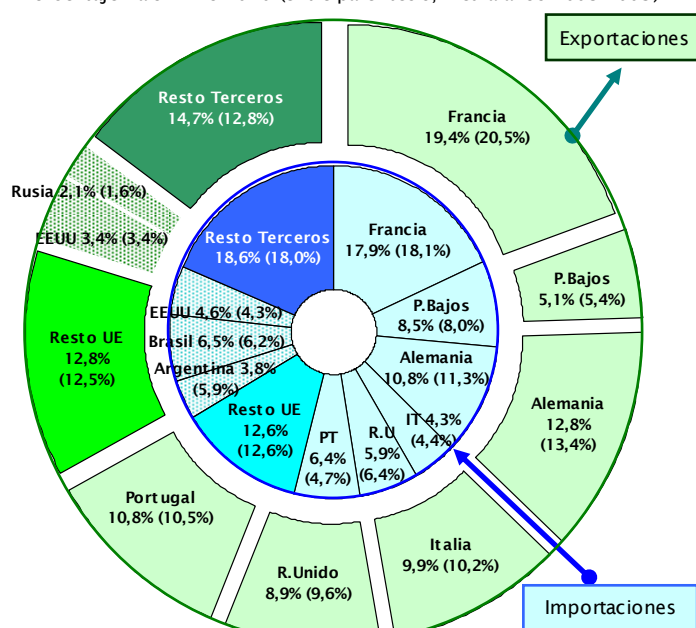

Fuente: DataComex y elaboración propia



3. AGRICULTURA

3.1 AVANCES DE SUPERFICIES Y PRODUCCIONES AGRÍCOLAS

MAYO 2011

Se presentan las estimaciones disponibles de los cultivos y grupos de cultivos de mayor importancia en España correspondientes al **31 de mayo** de 2011, elaboradas con las informaciones remitidas por las Comunidades Autónomas. Estas estimaciones tienen carácter coyuntural y se actualizan mensualmente.

Resumen

La estimación de producción de **cereal de invierno**, es un 6,1% superior a la campaña anterior. En **cereales de primavera** la estimación de superficie registra, incremento en maíz (+15,1%) y descensos en arroz (-0,4%) y sorgo (-7,9%).

Las estimaciones realizadas para los diferentes cultivos, muestran que las producciones de **leguminosas grano, altramuz dulce, garbanzos, lentejas, veza, guisantes secos, y yeros**, presentan incrementos generalizados que oscilan para el **altramuz dulce** (+35,3%) y para los **yeros** (+3,2%), en **habas secas** se registra un descenso en producción (-1,0%).

Se estima incremento en la producción de la **remolacha de verano** (+49,0%). En **pimiento de conserva, girasol y algodón**, la estimación de superficie asciende (+4,2%), (+13,1%) y (+9,5%) respectivamente. Sin embargo, el **tomate de conserva** desciende (-16,8%), en relación con la campaña anterior.

En **hortalizas** el avance de producción indica incrementos en **espárragos** (+13,5%), **cebolla babosa** (+10,4%), **cebolla grano** (+8,6%), **tomate de recolección 1-I/31-V** (+1,4%) y **patata temprana** (+33,9%). Los siguientes cultivos registran descensos en las estimaciones de producción en **patata de media estación** (-11,3%), **coliflor** (-7,4%), **sandía** (-6,7%) y **fresa y fresón** (-5,3%).

En **frutales** las estimaciones de producción registran incrementos en, **ciruela** (+19,9%), **albaricoque** (+16,6%), **pera** (11,9%), **cereza y guinda** (+7,6%), **melocotón** (+5,4%), **manzana total** (+5,2%) y **almendra** (+4,9%). En **plátano** la estimación indica descenso en la producción (-11,3%).

En **naranja dulce, limón, pomelo y mandarina total** las estimaciones de producción arrojan incrementos (+13,4%), (+12,8%), (+20,3%), (+9,8%), respectivamente.

La previsión de la **producción vitivinícola** para la **campaña 2010-2011**, se sitúa en torno a los **40,86 millones** de hectolitros de vino.

Las estimaciones de producción de aceituna y aceite sitúan la **producción de aceite** para la **campaña 2010-2011** en **1.375.500 toneladas**.

Cereales

Las previsiones de superficies cultivadas de cereal de invierno reflejan un ligero descenso respecto a la campaña pasada (-1,2%). La estimación de producción, por el contrario, registra incremento (+6,1%), con respecto a la pasada campaña.

En referencia a la estimación de superficie cultivada de arroz para la campaña 2010-2011, los datos se caracterizan por la estabilidad y en sorgo se registra descenso (-7,9%). En maíz, la

estimación de superficie muestra un aumento (+15,1%), la producción sigue la misma tendencia (+12,0%).

Cultivos (ooo.t)	Mes	Def. 2009	Prov. 2010	Avance 2011	2011 (2010=100)
Trigo Blando	5	3.403,3	4.883,9	5.291,1	108,3
Trigo Duro	5	1.401,5	951,8	1.068,1	112,2
Trigo total	5	4.804,8	5.835,7	6.359,2	109,0
Cebada seis carreras	5	1.008,8	1.032,5	1.130,5	109,5
Cebada de dos carreras	5	6.287,1	7.117,0	7.319,1	102,8
Cebada total	5	7.295,9	8.149,6	8.449,6	103,7
Avena	5	923,9	1.017,3	1.080,7	106,2
Centeno	5	180,7	274,7	299,3	108,9
Triticale	5	138,5	141,0	162,8	115,5
Cereales de invierno		13.343,8	15.418,3	16.351,6	106,1

Cultivos (ooo. ha)	Mes	Def. 2009	Prov. 2010	Avance 2011	2011 (2010=100)
Maíz	5	348,9	311,9	359,1	115,1
Arroz	5	119,2	122,5	122,0	99,6
Sorgo	4	7,5	7,3	6,7	92,1

Leguminosas

Las estimaciones sobre producciones realizadas de leguminosas grano, muestran incrementos generalizados que comprenden desde altramuz dulce (+35,3%) hasta yeros (+3,2%). En habas secas se registra el único descenso en la producción (-1,0%), con respecto a la campaña anterior.

Cultivos (ooo. t)	Mes	Def. 2009	Prov. 2010	Avance 2011	2011 (2010=100)
Altramuz dulce	5	4,5	3,6	4,9	135,3
Garbanzos	5	21,6	30,0	40,2	134,0
Lentejas	5	11,9	22,5	28,1	125,1
Veza	5	41,0	89,3	99,1	111,0
Guisantes secos	5	147,9	252,0	275,1	109,2
Yeros	5	17,3	35,9	37,0	103,2
Habas secas	5	27,9	36,0	35,6	99,0

Cultivos industriales

La estimación de producción de remolacha de verano refleja una subida (+49,0%), similar al descenso registrado en la campaña anterior. La previsión de superficie sembrada de remolacha de invierno muestra estabilidad, con respecto a la campaña precedente.



AVANCES MAYO (... Continuación)

La estimación de superficie cultivada de algodón indica incrementos (+9,5%), y en girasol (+13,1%).

En tomate de conserva, la previsión de superficie registra un descenso (-16,8%), mientras que en pimiento de conserva se registra un incremento (+4,2%).

Producciones de hortalizas y frutales

Cultivos (000. t)	Mes	Def. 2009	Prov. 2010	Avance 2011	2011 (2010=100)
Patata extratemprana	4	88,3	71,2	71,3	100,2
Patata temprana	5	425,0	235,1	314,6	133,9
Patata de media estación	5	1.313,1	1.222,6	1.084,6	88,7
Tomate (rec. 1-i/31-v)	5	1.048,5	963,2	976,4	101,4
Cebolla babosa	5	208,2	180,6	199,4	110,4
Cebolla grano	5	763,6	695,6	755,5	108,6
Sandía	5	852,0	789,9	736,7	93,3
Lechuga total	5	853,0	829,9	821,1	98,9
Judías verdes	5	196,1	155,1	153,8	99,2
Coliflor	5	156,9	165,4	152,9	92,5
Espárragos	5	46,3	50,5	57,2	113,5
Alcachofa	5	194,1	168,4	169,6	100,7
Ciruela	5	232,8	197,8	237,2	119,9
Albaricoque	5	95,2	78,5	91,5	116,6
Pera total	5	464,0	454,0	508,1	111,9
Cereza y guinda	5	97,6	92,6	99,6	107,6
Melocotón	5	796,1	782,3	824,9	105,4
Manzana total		601,8	636,1	669,2	105,2
Almendra	5	270,9	231,6	242,9	104,9
Pátano	5	352,5	420,8	373,1	88,7

Las estimaciones de producción de patata extratemprana y patata temprana y registran subidas (+0,2%) y (+33,9%) respectivamente, en cambio la primera estimación de patata de media estación indica un descenso (-11,3%), en relación con la campaña precedente.

En tomate de recolección 1-I/31-V, el avance de producción indica un ligero incremento (+1,4%). El avance de superficie cultivada de tomate 1-VI/30-IX muestra un descenso (-13,0%) y en la primera estimación de superficie cultivada de tomate 1-X/31-XII se registra una tendencia similar aunque menos acusada (-3,2%).

En superficie cultivada la estimación de cebolla total registra un incremento (+6,3%) que diferenciado por tipos representa, en cebolla babosa (+7,7%), en otras cebollas (+6,1%) y en cebolla grano (+5,4%). La estimación de producción de cebolla babosa registra un incremento (+10,4%) y de cebolla grano (+8,6%).

La primera estimación de producción de sandía, lechuga total y judías verdes indica descensos (-6,7%), (-1,1%), (-0,8%), respectivamente. En coliflor la estimación de producción indica un descenso (-7,5%), por el contrario la estimación de producción de espárragos registra un aumento (+13,5%) y en alcachofa (+0,7%), con respecto a la campaña anterior.

En frutales las estimaciones de producción indican incrementos generalizados con respecto a la campaña anterior, en ciruela (19,9%), albaricoque (+16,6%), pera total (11,9%), cereza y guinda (+7,6%), melocotón (+5,4%), manzana total (+5,2%), y almendra (+4,9%). En plátano se registra un descenso (-11,3%).

Producciones de cítricos

Las previsiones de producción de mandarina total, cosecha 2.010/2.011, ascienden a 2,19 millones de toneladas. En pomelo, naranja dulce y limón las estimaciones de producción arrojan aumentos (+20,3%), (13,4%) y (12,8%), respectivamente.

Cultivos (000. t)	Mes	Def. 2008	Def. 2009	Avance 2010	2010 (2009=100)
Naranja dulce	5	3.410,3	2.669,4	3.026,5	113,4
Limón	5	687,9	558,2	629,8	112,8
Pomelo	4	43,6	40,3	48,5	120,3
Mandarina total		2.227,9	2.000,1	2.196,4	109,8

Producciones de uva y vino

La previsión de producciones vitivinícolas, sitúa la producción, para la **campaña 2010-2011**, en 40,86 millones de hectolitros de vino.

Producciones de aceituna y aceite

Las estimaciones de producción de aceituna y aceite para la **campaña 2010-2011**, sitúan la producción de aceite en 1.375.500 toneladas.

Estos avances se pueden consultar en detalle en la página web del Ministerio de Medio Ambiente y Medio Rural y Marino.

<http://www.marm.es/es/estadistica/temas/avances-de-superficies-y-producciones-de-cultivos/>



AVANCES MAYO (... Continuación)

SUPERFICIES Y PRODUCCIONES AGRÍCOLAS MAYO 2011

	SUPERFICIES (Miles de Hectáreas)					PRODUCCIONES (Miles de Toneladas)				
	DEF.	PROVIS.	AVANCE	2011		DEF.	PROVIS.	AVANCE	2011	
	MES (*)	2009	2010	2011	2010=100	MES (*)	2009	2010	2011	2010=100
CEREALES										
trigo blando	3	1.231,2	1.448,2	1.533,4	105,9	5	3.403,3	4.883,9	5.291,1	108,3
trigo duro	3	541,6	487,2	459,5	94,3	5	1.401,5	951,8	1.068,1	112,2
trigo total	3	1.772,8	1.935,4	1.992,9	103,0	5	4.804,8	5.835,7	6.359,2	109,0
cebada de seis carreras	3	486,0	449,6	440,5	98,0	5	1.008,8	1.032,5	1.130,5	109,5
cebada de dos carreras	4	2.538,8	2.421,6	2.321,9	95,9	5	6.287,1	7.117,0	7.319,1	102,8
cebada total	4	3.024,7	2.871,3	2.762,4	96,2	5	7.295,9	8.149,6	8.449,6	103,7
avena	3	561,2	538,6	512,5	95,1	5	923,9	1.017,3	1.080,7	106,2
centeno	3	132,2	135,8	146,4	107,8	5	180,7	274,7	299,3	108,9
triticale	3	61,0	65,4	67,1	102,5	5	138,5	141,0	162,8	115,5
cereales otoño invierno		5.551,9	5.546,5	5.481,3	98,8		13.343,8	15.418,3	16.351,6	106,1
maíz	5	348,9	311,9	359,1	115,1		3.515,6	3.293,7	3.690,3	112,0
arroz	5	119,2	122,5	122,0	99,6		913,8	926,4		
LEGUMINOSAS GRANO										
habas secas	2	18,7	25,6	26,6	103,9	5	27,9	36,0	35,6	99,0
lentejas	4	23,1	29,4	31,1	105,7	5	11,9	22,5	28,1	125,1
garbanzos	4	25,2	29,8	40,4	135,5	5	21,6	30,0	40,2	134,0
guisantes secos	4	160,2	202,3	213,4	105,5	5	147,9	252,0	275,1	109,2
veza	2	47,3	80,5	87,9	109,2	5	41,0	89,3	99,1	111,0
altramuz dulce	4	6,8	6,0	7,5	124,5	5	4,5	3,6	4,9	135,3
yeros	2	21,2	39,7	40,6	102,2	5	17,3	35,9	37,0	103,2
TUBÉRCULOS										
patata extratemprana	4	3,7	3,3	3,2	97,8	4	88,3	71,2	71,3	100,2
patata temprana	4	15,8	9,6	12,9	133,6	5	425,0	235,1	314,6	133,9
patata med. est.	5	42,2	42,1	39,9	94,8	5	1.313,1	1.222,6	1.084,6	88,7
patata tardía	5	23,7	22,2	23,0	103,5		893,0	754,6		
patata total	4	85,4	77,2	79,0	102,3		2.719,3	2.283,5		
CULTIVOS INDUSTRIALES										
remolacha azucarera (r. verano)	3	12,0	8,2	10,1	122,5	5	806,5	454,4	677,2	149,0
remolacha azucarera (r. invierno)	4	37,8	35,2	35,2	100,0		3.418,9	3.004,8		
remolacha total		49,8	43,4	45,3	104,3		4.225,4	3.459,2		
algodón	5	58,6	62,9	68,9	109,5		79,2	139,5		
girasol	5	851,1	697,9	789,3	113,1		869,5	887,0		
tomate conserva	5	34,9	32,7	27,2	83,2		2.506,6	2.360,1		
pimiento conserva	5	2,3	2,0	2,1	104,2		70,5	61,5		
HORTALIZAS										
tomate (rec. 1-i/31-v)	5	11,7	10,4	10,2	97,9	5	1.048,5	963,2	976,4	101,4
tomate (rec. 1-x/31xii)	5	6,8	6,0	5,8	96,8		566,9	496,1		
cebolla babosa	4	4,1	4,0	4,3	107,7	5	208,2	180,6	199,4	110,4
cebolla grano	5	13,1	12,6	13,3	105,4	5	763,6	695,6	755,5	108,6
espárrago		10,4	10,2			5	46,3	50,5	57,2	113,5
sandía	4	18,1	18,1	17,7	97,4	5	852,0	789,9	736,7	93,3
lechuga total	5	32,6	32,3	31,7	98,3	5	853,0	829,9	821,1	98,9
judías verdes	5	12,2	10,1	9,2	91,1	5	196,1	155,1	153,8	99,2
coliflor	5	7,0	7,0	6,7	96,9	5	156,9	165,4	152,9	92,5
alcachofa	5	15,2	15,2	14,9	97,9	5	194,1	168,4	169,6	100,7
FRUTALES										
manzana total							601,8	636,1	669,2	105,2
pera total						5	464,0	454,0	508,1	111,9
albaricoque						5	95,2	78,5	91,5	116,6
cereza y guinda						5	97,6	92,6	99,6	107,6
melocotón						5	796,1	782,3	824,9	105,4
ciruela						5	232,8	197,8	237,2	119,9
almendra						5	270,9	231,6	242,9	104,9
plátano						5	352,5	420,8	373,1	88,7
CÍTRICOS										
naranja dulce						5	2.669,4	3.026,5		
limón						5	558,2	629,8		
pomelo						4	40,3	48,5		
mandarina total							2.000,1	2.196,4		

Agricultura

(*) Mes al que corresponde la última estimación

3.2 COYUNTURA AGRARIA



PRECIOS SECTOR AGRÍCOLA - JUNIO 2011

Los problemas de comercialización registrados este mes en el sector hortofrutícola, provoca una bajada significativa en las cotizaciones de frutas y hortalizas. El mercado del aceite de oliva acusa así mismo síntomas de pesadez, con bajada de precios.

PRODUCTOS	Precio Medio Junio 2011	Variación % Jn.11/My.11	Variación % My.11/Jn.10
Trigo blando panificable (1)	256,76	-3,18	51,01
Cebada pienso (1)	217,25	-4,40	64,73
Maíz grano (1)	263,14	4,39	57,26
Alfalfa (1)	154,97	1,45	35,06
Vino blanco mesa (2)	2,08	0,95	9,23
Vino tinto mesa (2)	2,49	-2,27	7,41
Aceite de oliva virgen (3)	175,65	-1,62	-3,60
Aceite de oliva lampante (3)	164,99	-0,76	1,98
Aceite girasol refinado (3)	75,69	-2,07	9,55
Límón (3)	21,60	9,40	-53,85
Albaricoque (3)	58,35	-33,63	-0,50
Cereza	191,87	-21,44	0,11
Ciruela	43,07	-38,47	-32,09
Melocotón	46,01	-48,17	-31,77
Calabacín(3)	18,40	-20,17	-25,23
Judía Verde Plana (3)	98,20	-17,01	-13,74
Melón Piel de Sapo	35,16	-18,24	-22,72
Pepino conjunto tipos(3)	19,71	-6,23	-17,63
Pimiento Italiano Verde(3)	35,61	-15,65	-1,26
Sandía	18,44	-43,26	13,58
Tomate liso (3)	24,35	-21,47	-48,32
Patata (3)	22,44	-43,23	-28,14

(1) €/t; (2) €/hectógrado; (3) €/100 kg

Fuente: S. G. Estadística. MARM

En el mercado **cerealista** bajan con respecto a mayo las cotizaciones de trigo blando panificable (-3,18%) y cebada pienso (-4,40%). Sube el maíz grano (4,39%). En tasas interanuales variaciones positivas, superiores al 50% en los tres cereales de referencia.

Evolución Precios Trigo Blando Panificable

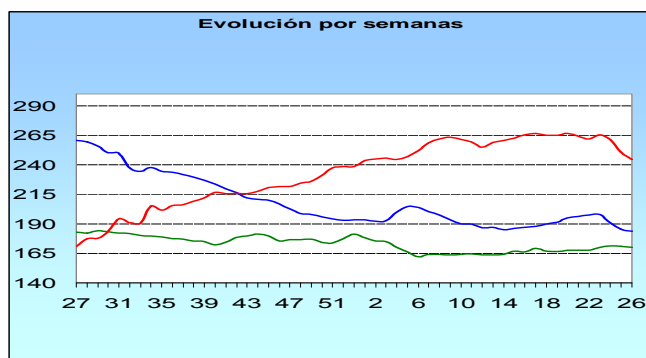

(— 2008/09, — 2009/10, — 2010/11)

Sube el **heno de alfalfa** tanto en tasas anuales (1,45%) como interanuales (35,06%).

En **vinos de mesa** sube ligeramente el blanco (0,95%) con respecto al mes anterior y baja el tinto (-2,27%). En variaciones interanuales suben blanco (9,23%) y tinto (7,41%).

Persiste la debilidad en el mercado de **aceites vegetales** en el mes de referencia ya que bajan el de oliva virgen (-1,62%), el lampante (-0,76%) y el de girasol refinado (-2,07%). En tasas interanuales baja el de oliva virgen (-3,60%) y suben el lampante (1,98%) y el de girasol refinado (9,55%).

Evolución Precios Aceite de Oliva Virgen

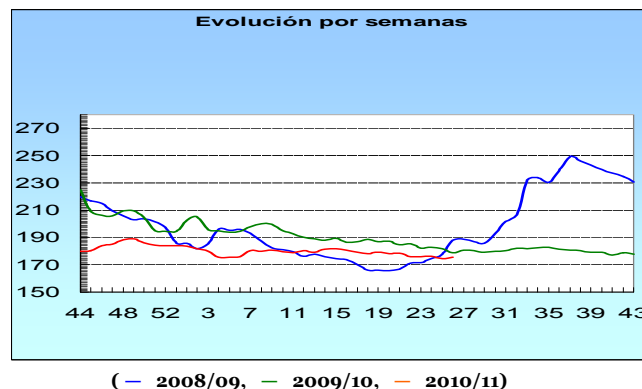

(— 2008/09, — 2009/10, — 2010/11)

Fuertes descensos de cotizaciones en el sector de la **fruta de hueso**, acrecentado este año por los problemas de comercialización de la oferta española en los mercados europeos. En tasas mensuales bajan albaricoque (-33,63%), cereza (-21,44%), ciruela (-38,47%) y melocotón (-48,17%). Entre junios el nivel de cotizaciones es similar al del año pasado en cereza y albaricoque e inferior en ciruela (-32,09%) y melocotón (-31,77%).

Evolución Precios Melocotón

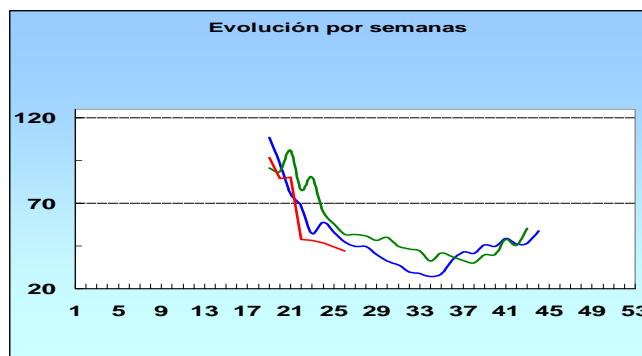

(— 2008/09, — 2009/10, — 2010/11)

Mal comportamiento del mercado **hortícola** en el mes de junio debido especialmente a "la crisis del pepino", con bajada importante de cotizaciones en todas las hortalizas de referencia con respecto al mes anterior: calabacín (-20,17%), judía verde plana (-17,01%), pepino conjunto de tipos (-6,23%), pimiento verde italiano (-15,65%), tomate liso (-21,47%), melón (-18,24%) y sandía (-43,26%). En términos interanuales salvo la subida en sandía (13,58%), bajan el resto de los productos destacando tomate liso (-48,32%), calabacín (-25,23%) y melón Piel de Sapo (-22,72%).

Evolución Precios Tomate Liso

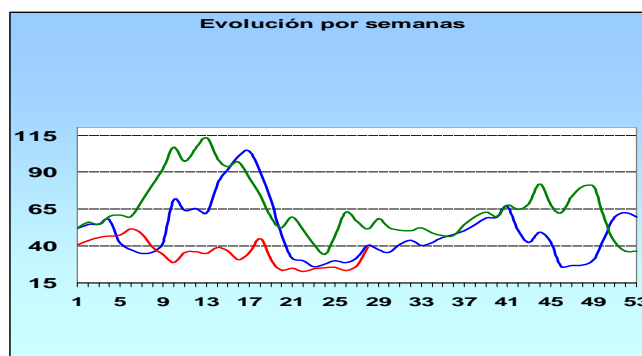

(— 2008/09, — 2009/10, — 2010/11)

<http://www.marm.es/es/estadistica/temas/publicaciones/informe-semanal-de-coyuntura/default.aspx>



3.3 FERTILIZANTES

ENERO-MARZO 2011

Consumo de fertilizantes inorgánicos

Se presentan los datos recogidos de consumo nacional de fertilizantes inorgánicos en usos agrícolas, correspondientes a los meses de Enero a Marzo del año 2011.

El consumo de fertilizantes en este periodo muestra cifras globales superiores a las del año 2010 (+4.72%) y también supera a las del nivel medio del trienio 2008-10 (+11.33%).

Los fertilizantes nitrogenados, los más importantes en cuanto a volumen, presentan unas cifras acumuladas inferiores a las del año 2010 (- 4.00%). Mientras que

son superiores respecto a las del año 2009 en un (+7.59%).

Con respecto a los fertilizantes fosfatados, el consumo en relación con el mismo periodo del año 2010 ha tenido un pequeño incremento (+1.34%). Si lo comparamos con el de 2009 en que el consumo fue muy bajo, tiene un gran incremento del 98,17%.

En cuanto a los fertilizantes potásicos, el aumento del consumo en el periodo, respecto al de 2010, es solo del (+0.50%). Comparando con el consumo del mismo periodo en el ejercicio 2009 en el que fue muy bajo, ha tenido un gran incremento (+200,90%).

Consumo de fertilizantes en usos agrícolas (Miles de t. de elemento fertilizante)

	Año	E	F	M	A	M	J	J	A	S	O	N	D	TOTAL
Nitrogenados	2005	96,5	64,2	73,8	59,5	70,9	72,3	48,9	49,9	95,6	96,5	97,7	97,9	923,7
	2006	69,7	97,3	85,6	66,7	76,5	72,3	53,2	48,7	84,2	105,7	106,7	103,8	970,4
	2007	92,9	87,8	85,5	51,5	58,6	55,6	80,4	79,2	102,7	109,8	96,3	85,6	985,9
	2008	94,5	80,7	63,7	70,1	56,2	53,8	70,6	65,8	63,9	39,9	43,6	36,9	739,7
	2009	66,9	83,7	83,8	58,8	49,3	56,2	52,3	56,9	49,2	65,3	90,0	68,6	781,0
	2010	95,5	83,5	83,7	59,9	56,1	52,3	64,7	67,7	95,5	82,5	95,3	104,4	941,1
	2011	96,6	82,9	72,7										
Fosfatados	2005	45,8	34,1	40,3	28,4	41,3	65,2	55,7	42,9	56,3	48,7	24,1	30,7	513,5
	2006	22,0	32,8	34,4	26,4	45,5	45,4	30,2	35,1	42,0	54,2	44,5	40,1	452,5
	2007	43,6	37,5	34,9	22,8	32,8	43,8	45,3	53,9	57,8	67,3	60,9	53,9	554,5
	2008	38,8	29,3	29,3	27,3	29,4	33,4	25,8	19,1	16,9	10,7	5,4	6,2	271,6
	2009	8,4	12,3	17,6	9,6	8,7	11,9	22,4	34,9	31,6	40,5	45,5	20,8	264,2
	2010	24,7	29,4	20,8	16,0	15,5	21,3	23,4	30	49	44,8	38,4	23,4	336,7
	2011	27,8	22,1	26,0										
Potásicos	2005	32,1	28,3	36,6	32,2	38,1	34,8	25,9	28,6	47,7	29,5	33,1	31,3	398,2
	2006	26,9	39,3	37,5	36,1	39,4	26,0	13,2	23,4	36,1	38,5	42,4	31,7	390,5
	2007	38,9	37,6	45,9	35,4	26,9	29,3	27,4	26,9	46,3	42,2	51,9	36,2	444,9
	2008	38,5	35,3	29,4	36,9	34,4	26,3	25,7	23,2	29,2	12,9	15,1	12,3	319,2
	2009	6,1	11,5	15,8	12,0	9,8	7,5	12,4	15,3	10,8	29,3	18,4	17,2	166,1
	2010	30,8	33,7	35,5	35,6	20,2	14,9	28,1	26,4	38,8	32,7	29,9	32,7	359,3
	2011	35,0	31,3	34,2										

Agricultura

Consumo de fertilizantes nitrogenados

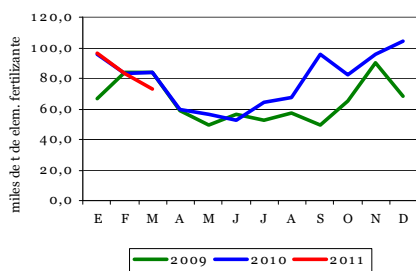

Consumo de fertilizantes fosfatados

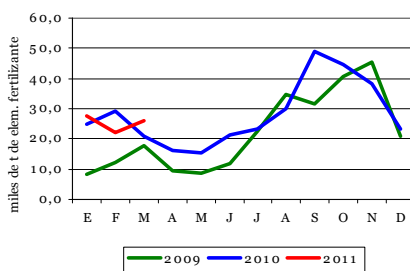

Consumo de fertilizantes potásicos

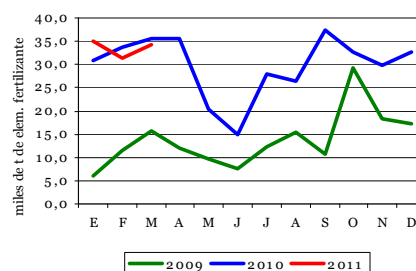

Para obtener una información más detallada sobre este tema, se recomienda la consulta de la página web:

<http://www.marm.es/es/estadistica/temas/medios-de-produccion/>



3.4 INSCRIPCIONES DE MAQUINARIA AGRÍCOLA

MAYO 2011

Los datos recibidos de la Dirección General de Recursos Agrícolas y Ganaderos del MARM, referentes a **inscripciones de maquinaria agrícola en mayo 2011**, reflejan, en conjunto, unos datos similares (-0,1%) respecto a los datos del mismo periodo del 2010 y una disminución del 11,9% respecto a los mismos datos del 2009.

El análisis individualizado por tipos de máquinas muestra que, en este periodo, la cifra de **tractores** inscritos se ha incrementado en un 4% a la del año 2010, pero es inferior a la del año 2009 en un 15,8%.

Inscripciones de Máquinas Automotrices (ud.)

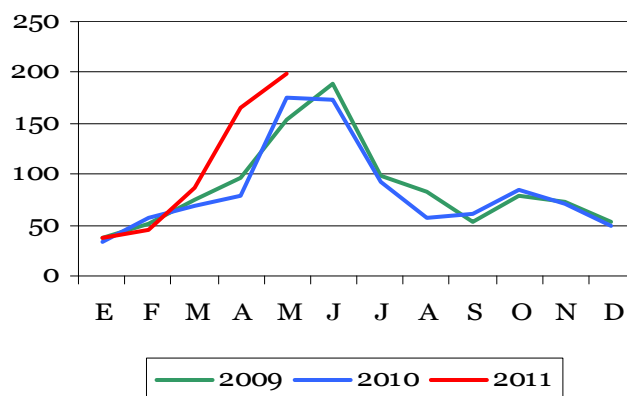

Inscripciones de Tractores (ud.)

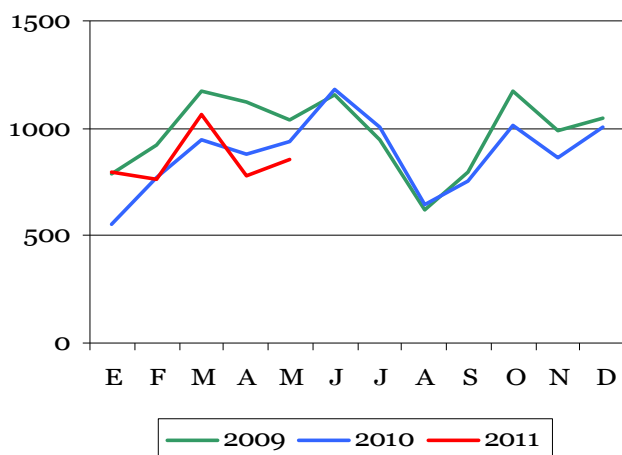

En cuanto a los **remolques**, el total del periodo registra un descenso en el número de inscripciones del 12,6% respecto del año 2010, también hay descenso del 10,4% respecto a las registradas en el año 2009.

Inscripciones de Remolques (ud.)

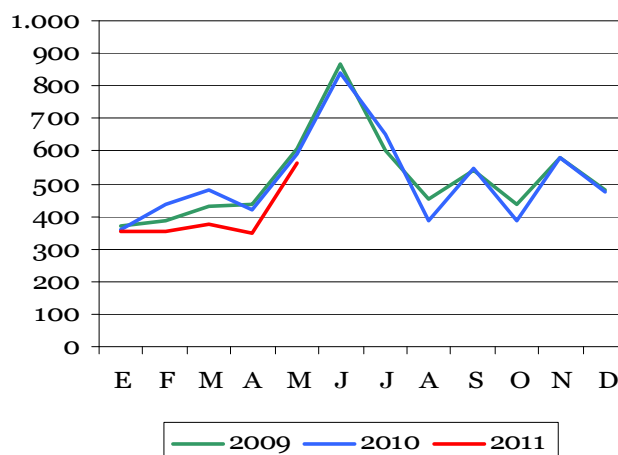

En el caso de las **máquinas automotrices** se observa un incremento del número de inscripciones de este periodo, respecto a los datos del año 2010 del 28,5%, y el número de inscritos en este periodo también se ha incrementado un 28,8% respecto a los inscritos en el 2009.

NOTA.- Los datos de 2009 y 2010 han sufrido una pequeña modificación, al ser actualizados.

Para una información más detallada, consultar la página web del MARM:

<http://www.marm.es/es/estadistica/temas/medios-de-produccion/>



4. AGUA

4.1 PRECIPITACIONES

Junio ha resultado seco en general, con una precipitación media acumulada sobre el territorio de España de 22 mm. Valor claramente inferior al normal para este mes (36 mm en el Período de Referencia: 1971-2000).

CARACTER DE LA PRECIPITACIÓN - JUNIO 2011

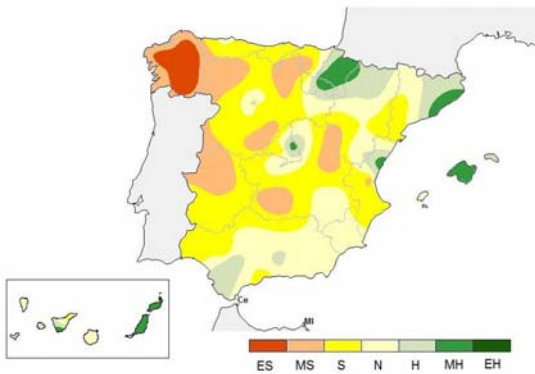

El mes ha sido húmedo en La Rioja, Navarra, Baleares y zonas de Cataluña, Valencia, Aragón, Madrid y Andalucía. En el resto, ha sido de seco a muy seco, incluso extremadamente seco en amplias zonas de Galicia (en Pontevedra y Ourense junio ha sido el más seco conocido). Destaca también que en el tercio occidental peninsular, zonas del sureste y Canarias las precipitaciones acumuladas fueron menores del 25% de los valores medios del mes.

Junio fue muy tormentoso. El número de descargas eléctricas registradas en el mes, en la Península Ibérica, Baleares y Canarias, fue de 260.886 (máxima actividad eléctrica el día 6 con 57.491 descargas).

PRECIPITACIÓN POR CUENCAS JUNIO 2011

CUENCAS	Pe	%P	CA
NORTE Y NOROESTE	22,5	37	ES
DUERO	16,5	42	MS
TAJO	14,8	48	S
GUADIANA	10,4	44	S
GUADALQUIVIR	13,6	72	N
SUR	8,1	62	N
SEGURA	8,4	39	S
JÚCAR	15,2	48	MS
EBRO	43,8	89	H
PIRINEO ORIENTAL	79,9	132	H
VERTIENTE ATLÁNTICA	15,5	45	MS
VERTIENTE MEDITERRÁNEA	32,2	81	N
MEDIA PENINSULA	22,0	61	MS

Pe=Precipitación media estimada del mes
 %P=Porcentaje precipitación mes respecto a la media 1971-2000
 CA=Carácter de la precipitación del mes (serie 1947-2006)
 %PA=% respecto a media 1971-2000 precipitaciones acumuladas
 EH=Extremadamente húmedo MH=Muy húmedo H=Húmedo
 N=Normal S=Seco MS=Muy seco ES=Extremadamente seco

Entre las precipitaciones diarias acumuladas en este mes, destacó el registro del observatorio de Pamplona (73,3 mm el día 6), así como los de Barcelona-Aeropuerto (50,5 mm el día 7) y San Sebastián-Fuenterrabía (41,2 mm el día 6).

En la **vertiente atlántica** destacó en junio el carácter extremadamente seco de la cuenca Norte y Noroeste. En el resto de las cuencas atlánticas el mes fue muy seco, salvo en la cuenca del Guadalquivir que fue normal.

En la **vertiente mediterránea** se observó un mayor contraste entre cuencas: seco en Segura y Júcar; y húmedo en el Pirineo Oriental y en el Ebro.

Fuente: AEMET

4.2 RESERVAS HIDRÁULICAS

A 26 de julio, la **reserva hidráulica peninsular** era de 40.446 hm³, encontrándose al 72,8% de su capacidad tras haber disminuido 3.256 hm³ en el mes. Dicha reserva se situó 4,6 puntos porcentuales por debajo de la reserva del año anterior, pero 13,1 puntos porcentuales por encima de la media de las reservas de los últimos diez años.

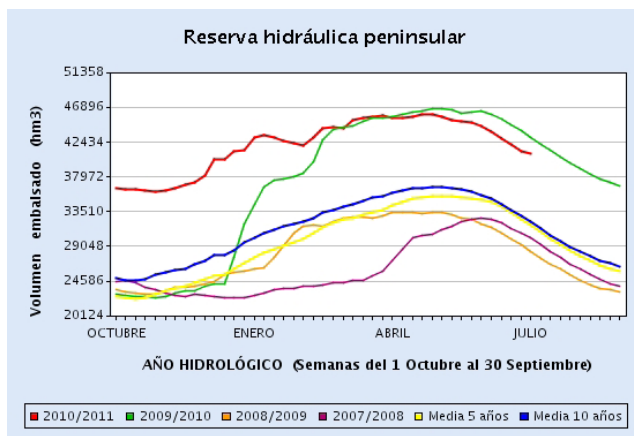

RESERVAS EMBALSES				
Situación a:	Actual		Año anterior	Media 10 años
	(hm ³)	(%)		
26 de julio de 2011				
USO CONSUNTIVO	28.020	73,4	76,1	55,0
USO HIDROELÉCTRICO	12.426	71,5	80,3	69,7
TOTAL PENINSULAR	40.446	72,8	77,4	59,7

A 26 de julio, la reserva de los embalses de **uso consuntivo** era de 28.020 hm³ (73,4% de su capacidad), tras una reducción mensual de 2.430 hm³. Dichas reservas, se situaron 2,7 puntos porcentuales por debajo de las reservas del año anterior, pero 18,4 puntos porcentuales por encima de la media de los últimos diez años. El porcentaje de las reservas de uso consuntivo se mantiene por encima del de las reservas de uso hidrológico.

A finales de julio, la reserva de los embalses de **uso hidroeléctrico**, era de 12.426 hm³, (71,5% de su capacidad), con lo que se situó 8,8 puntos porcentuales por debajo de las reservas del año anterior y 1,8 puntos porcentuales por encima de la media del último decenio.



RESERVAS HIDRÁULICAS (...continuación)

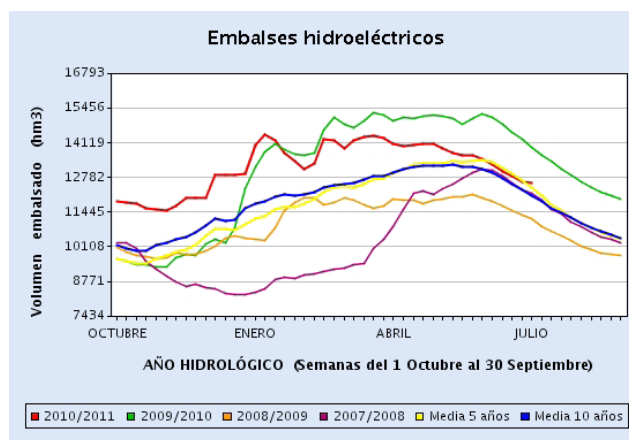
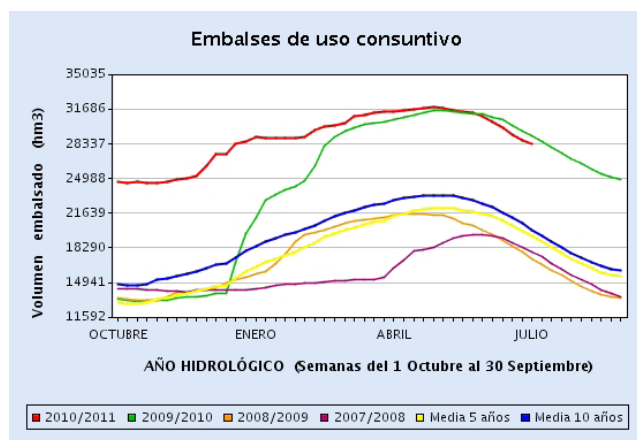

RESERVAS TOTALES EMBALSES PENINSULARES

Situación a 26 de julio 2011

Ámbitos de planificación	Capacidad actual hm³	Reserva actual hm³	Reserva actual %	Año anterior %	2 años antes %	Media 5 años %	Media 10 años %
GALICIA COSTA	684	412	60,2	70,8	72,4	69,7	67,4
MIÑO-SIL	3.030	1.875	61,9	75,3	76,7	75,1	70,2
CANTÁBRICO	633	441	69,7	72,7	87,0	79,7	78,3
C. I. DEL PAIS VASCO	21	16	76,2	85,7	85,7	84,8	81,4
DUERO	7.520	5.706	75,9	81,8	62,5	71,2	66,8
TAJO	11.012	7.138	64,8	70,2	42,1	54,7	55,5
GUADIANA	8.635	7.213	83,5	84,8	43,6	58,2	63,7
C. ATL. ANDALUZA	1.878	1.614	85,9	88,0	50,5	53,3	61,9
GUADALQUIVIR	8.280	6.932	83,7	83,2	43,9	49,0	58,4
C. MED. ANDALUZA	1.177	908	77,1	77,0	47,5	43,4	43,8
SEGURA	1.141	741	64,9	61,8	30,0	29,1	24,7
JÚCAR	3.336	1.873	56,1	54,0	32,7	29,8	29,8
EBRO	7.507	4.968	66,2	80,5	71,3	70,6	69,7
C. I. DE CATALUÑA	736	609	82,7	80,4	78,4	66,1	63,4
VERT. ATLÁNTICA	41.693	31.347	75,2	79,1	50,7	59,6	61,8
VERT. MEDITERRÁNEA	13.897	9.099	65,5	72,3	57,0	54,7	53,2
TOTAL PENÍNSULA	55.590	40.446	72,8	77,4	52,3	58,4	59,7
USO CONSUNTIVO	38.199	28.020	73,4	76,1	46,6	52,3	55,0
HIDROELÉCTRICOS	17.391	12.426	71,5	80,3	64,4	71,2	69,7

Fuente: D. G. del Agua



4.3 AGUAS SUBTERRÁNEAS

Todos los datos, gráficos y mapa, están referidos a la situación en **mayo de 2011**, respecto de mayo 2010.

En los gráficos siguientes, la línea azul representa la evolución, durante los últimos doce meses, del nivel medio de las aguas subterráneas en la demarcación hidrográfica correspondiente, referido a la posición de mayo de 2010, y ponderado según la extensión y porosidad de los acuíferos que intervienen en el cómputo.

En ellos se muestran también las posiciones máxima

(línea verde) y mínima (línea roja) que para cada mes han sido registradas en el periodo histórico de medidas disponibles.

Los gráficos expuestos resultan de agregaciones por cuencas hidrográficas. Dentro de cada una de las 6 demarcaciones intercomunitarias y en las Cuencas Internas del País Vasco y Baleares, existen algunas diferencias en función de las circunstancias de situación geográfica y de explotación de las diversas masas de agua subterránea.

EVOLUCIÓN DE NIVELES MEDIOS Y DEL ESTADO RELATIVO DE LAS RESERVAS ALMACENADAS

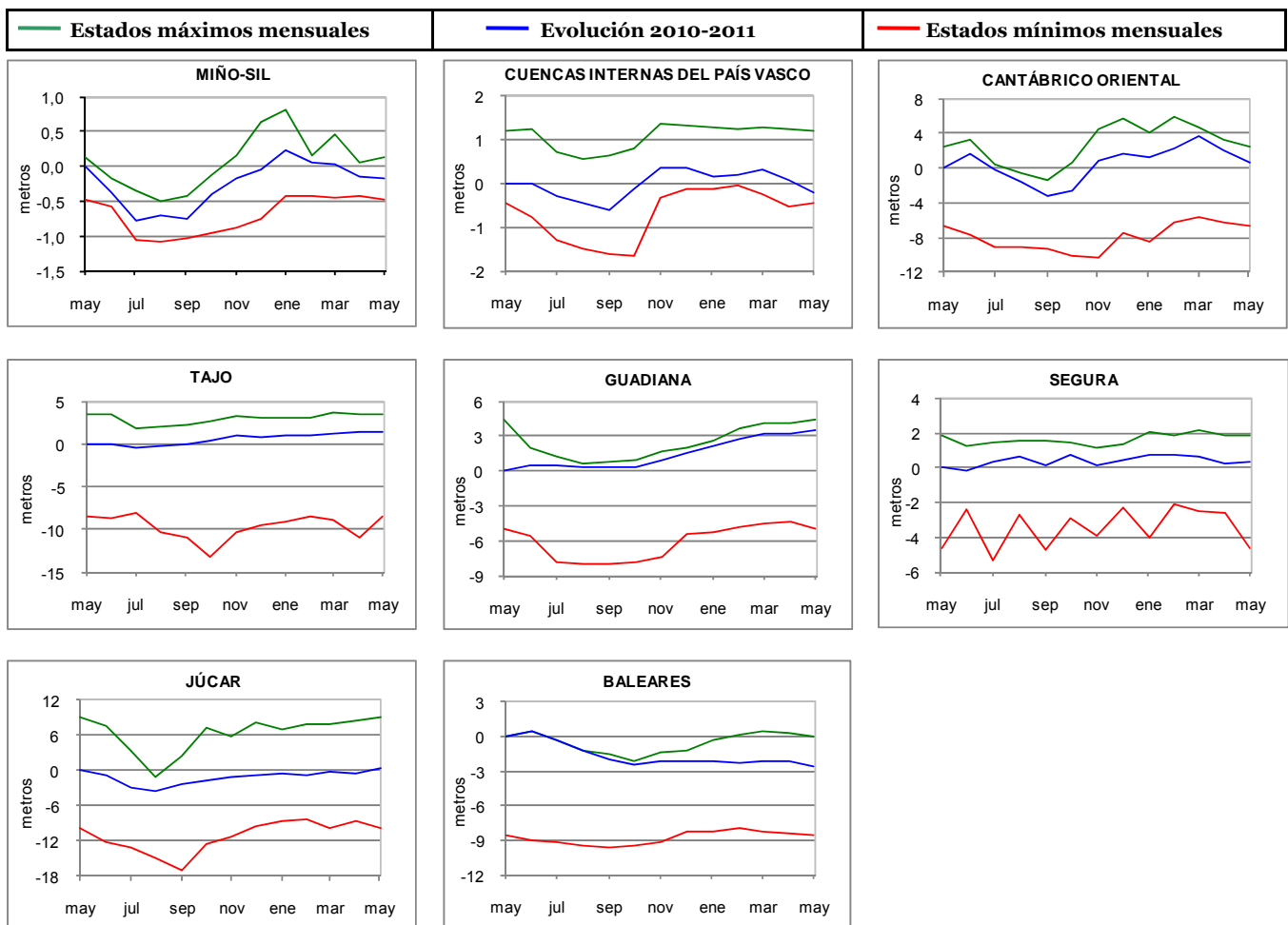

Agua

VARIACIÓN NIVELES MEDIOS Y ALMACENAMIENTO

CUENCA	Diferencia niveles medios (m)	Diferencia Índice de llenado (%)
MIÑO-SIL	-0,2	-29,5%
C.I. PAÍS VASCO	-0,2	-12,5%
CANTÁBRICO ORIENTAL	0,7	7,9%
DUERO	---	---
TAJO	1,4	11,3%
GUADIANA	3,5	37,6%
SEGURA	0,4	5,4%
JÚCAR	0,2	1,2%
EBRO	---	---
BALEARES	-2,6	-30,3%

Diferencia de niveles: Aumento o disminución del nivel medio de la cuenca en mayo de 2011.

Diferencia índice de llenado: Aumento o disminución de las reservas en mayo de 2011, respecto de mayo de 2010.

En la tabla anterior, los valores negativos o positivos indican respectivamente, niveles medios en la cuenca en mayo de 2011, inferiores o superiores a los de mayo de 2010. La tercera columna indica la variación del índice de almacenamiento en mayo 2011 respecto del mismo mes de 2010.

Destacan los **incrementos** porcentuales registrados en las cuencas del Guadiana (38%), Tajo (11%) y Cantábrico Oriental (8%), así como los descensos observados en Baleares (30%), Miño-Sil (30%) y Cuencas Internas del País Vasco (13%).



AGUAS SUBTERRÁNEAS (...continuación)

VARIACIÓN LLENADO EN NÚMERO DE MASAS POR CUENCA

CUENCA	Nº Masas Cuenca	Mayor Llenado	Menor Llenado	Sin diferencia	Sin datos
MIÑO-SIL	6	1	3	1	1
C.I. PAÍS VASCO	14	1	1	5	7
CANTÁBRICO ORIENTAL	16	2	3	1	10
TAJO	24	11	3	8	2
GUADIANA	20	5	6	2	7
SEGURA	63	17	10	14	22
JÚCAR	116	19	48	17	32
EBRO	105			3	102
BALEARES	90		3	1	86
TOTAL	454	56	77	52	269

De las 185 masas de agua subterránea de las que se dispone de datos, 56 de ellas presentan mayor llenado en los últimos doce meses, mientras que en 77 masas el llenado es menor y en las restantes 52 masas no se observa diferencia destacable.

En el mapa siguiente se muestran las diferencias de llenado, entre mayo 2011 y mayo de 2010, diferenciado por masas de agua subterránea, comparando los niveles disponibles en **864 piezómetros** que se reparten en un total de **185 masas de agua subterránea**.

DIFERENCIA LLENADO MASAS (MAYO 2011-2010)

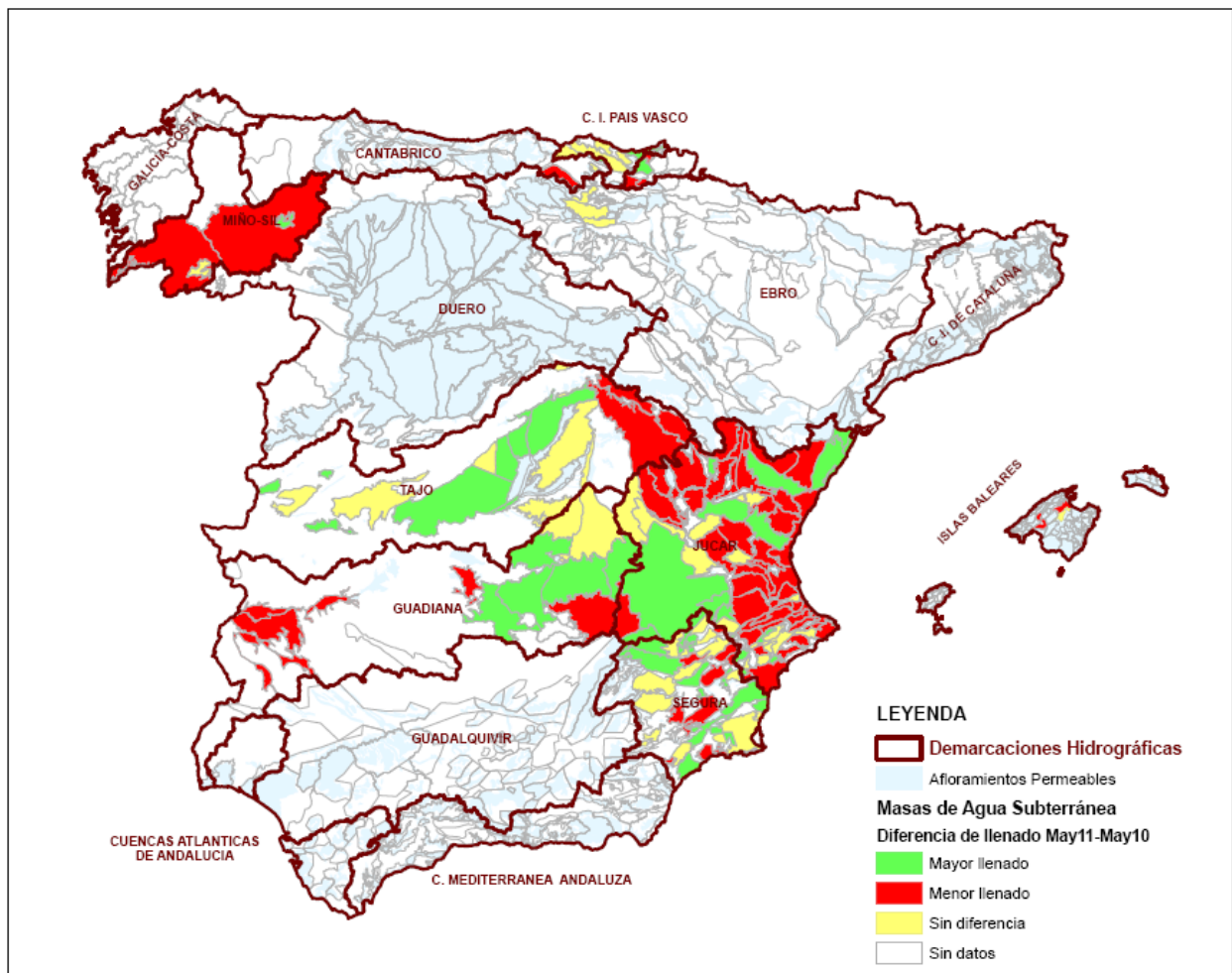

Fuente: D. G. del Agua



5. ALIMENTACIÓN

5.1 CONSUMO ALIMENTARIO EN EL HOGAR - MAYO 2011

Panel de Consumo Alimentario

Consumo en Mayo 2011

Incremento del consumo de Alimentos durante el mes de Mayo 2011 (+1,9%). Tendencia positiva que no se presentaba desde el mes de Agosto 2010.

Mayor crecimiento aún de la Alimentación en Gasto (+4,7%), producto a su vez del incremento de los precios medios (+2,7%).

- Destacan el aumento en el consumo dentro del hogar de productos básicos como:
 - * La Carne Fresca (+2,0%), entre los que se encuentran la Carne Fresca de Ovino/Caprino (+12,8%), y de Vacuno (+5,3%).
 - * Igualmente el Total Pesca subió el consumo en +3,7%, sobre todo: los Pescados Frescos (+4,1%), principalmente variedades como la Caballa Fresca (+23,3%), el Salmón (+1,5%) y la Merluza/Pescadilla Fresca (+7,8%); igualmente se observan incrementos en las Gambas/Langostinos (+13,4%).
- Durante este mes ha habido mayor presencia de Frutas y Hortalizas Frescas en los hogares (+4,6% y +3,8% respectivamente).
- Se ha incrementado el consumo de bebidas, principalmente la Cerveza (7,0%), las Bebidas Refres. y Gaseosas (+6,9%) y el Agua envasada (+3,1%). Sin embargo, se observa un fuerte retroceso en la compra de Vinos, especialmente de los Espumosos/Cava con D.O. (-12,9%), los de Mesa (-8,4%) y los Tranquilos con D.O. (-2,3%).
- En este contexto destaca el importante descenso del Aceite en los hogares españoles, como consecuencia de la menor compra de la variedad de Oliva (-10,7%).

Consumo en el Año Móvil de Junio 2010 a Mayo 2011

En el conjunto del último año móvil a Mayo 2011, el Gasto Total en Alimentación en los hogares asciende a 66.718 millones de Euros, un -2,2% menos que el año anterior.

Y es que anualmente se mantienen el menor consumo de Alimentos registrado en los últimos meses por los hogares españoles (-2,1%).

- Anualmente el escenario es contrario al último mes de Mayo, se mantiene el descenso importante en el consumo de alimentos básicos en los hogares como el Pan (-8,0%), los Huevos (-4,2%), el Aceite (-3,2%) y el Azúcar (-5,0%).
- También sigue disminuyendo destacadamente la compra de productos relacionados con la Pesca (-6,3%): el Marisco/Crustáceo (-13,2%), Pescado Fresco (-7,0%). Sin embargo, las Conservas de Pescado/Moluscos han incrementado su consumo en el último año (+2,1%).
- Sigue siendo evidente la caída del consumo de Patatas Frescas (-7,2%), Frutas (-3,2%) y Hortalizas Frescas (-2,4%).
- Por el contrario, hay productos que sí incrementan su compra como son las Patatas Congeladas (+14,2%), los Platos Preparados (+5,7%) y las Frutas/Hortalizas Transf. en +3,9%. También crece las Pastas Alimenticias, el Arroz y las Legumbres (esta última en menor proporción).
- Los Derivados lácteos están más presentes en los hogares españoles, incrementando su consumo un +2,6%. Destaca el aumento en la compra de Quesos (+5,0%) y del Yogurt (+3,3%).
- En cuanto a la Alimentación Fresca, son los Hipermercados y las Tiendas Tradicional los canales que más disminuyen sus compras (volumen) de esta sección, siendo las Tiendas Descuento el canal que más incrementa el volumen comprado (+10,1%).

	TAM Mayo 2011	% Variación TAM Mayo 11 vs. TAM Mayo 10	% Variación Marzo 11 vs. Marzo 10	% Variación Abril 11 vs. Abril 10	% Variación Mayo 11 vs. Mayo 10
Volumen (Millones Kgs/Lts.)	30.197,78	-2,1%	-1,8%	-0,8%	1,9%
Valor (Millones €)	66.718,16	-2,2%	-1,3%	1,9%	4,7%
Precio Medio	2,21	-0,1%	0,6%	2,7%	2,7%
Consumo x Capita	656,04	-3,4%	-2,3%	-1,3%	1,4%
Gasto x Capita	1.449,41	-3,5%	-1,7%	1,4%	4,2%

TAM: Tiempo Anual Móvil

CONSUMO ALIMENTARIO EN EL HOGAR (...Continuación)



TAM MAYO 2011

TOTAL ALIMENTACIÓN (HOGAR)	
CONSUMO PER CAPITA 656,0 Kg./L./Capita	VOLUMEN EN LA CESTA DE LA COMPRA 30.197,8 Cantidad (Millones de Kgs./L.)

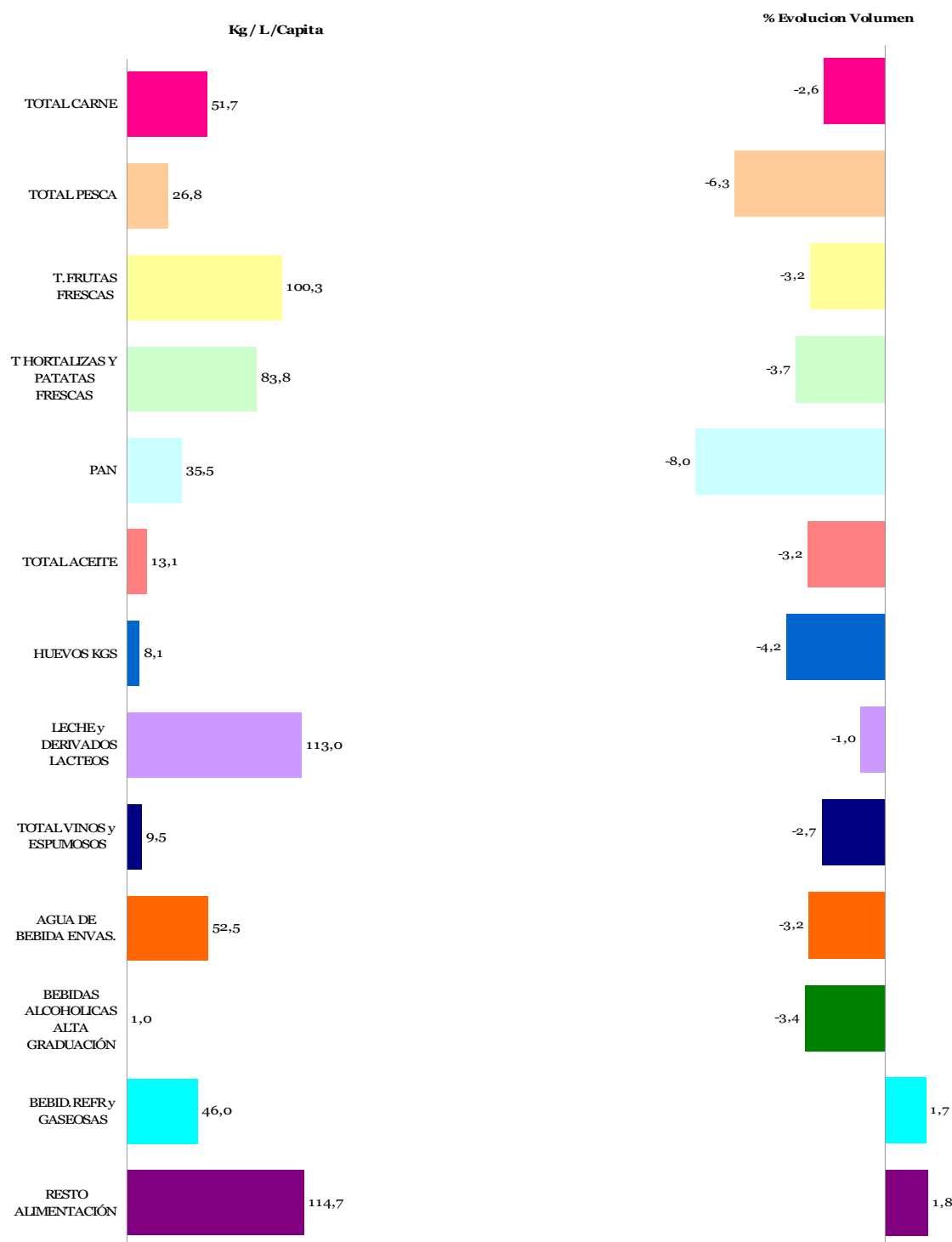

Alimentación

* T Hortalizas y Patatas Frescas: incluye todas las hortalizas frescas y las patatas frescas

* Leche y Derivados Lácteos = incluye Leche Líquida, Preparados Lácteos, Total Otras Leches, Derivados Lácteos

* Bebidas Alcohólicas alta Graduación: incluye Brandy, Whisky, Ginebra, Ron, Anís, Bebidas Espirituosas

* Resto Alimentación: todos aquellos productos no desglosados.

TAM: Tiempo Anual Móvil



CONSUMO ALIMENTARIO EN EL HOGAR (...Continuación)

TAM MAYO 2011

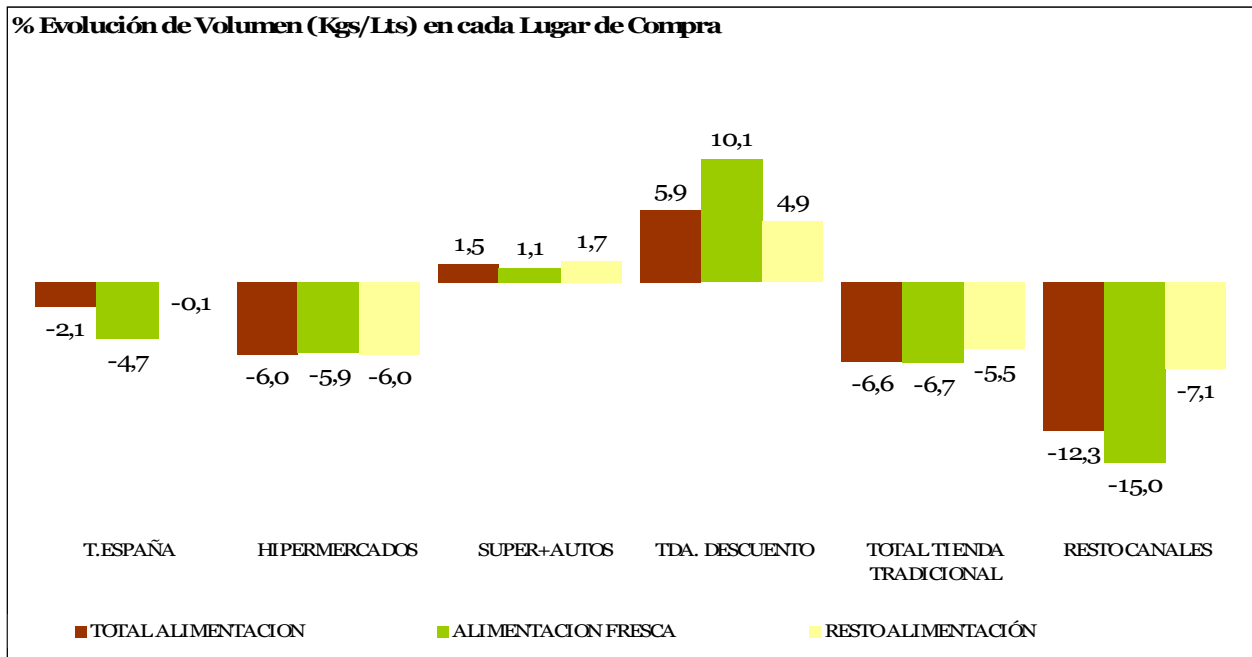
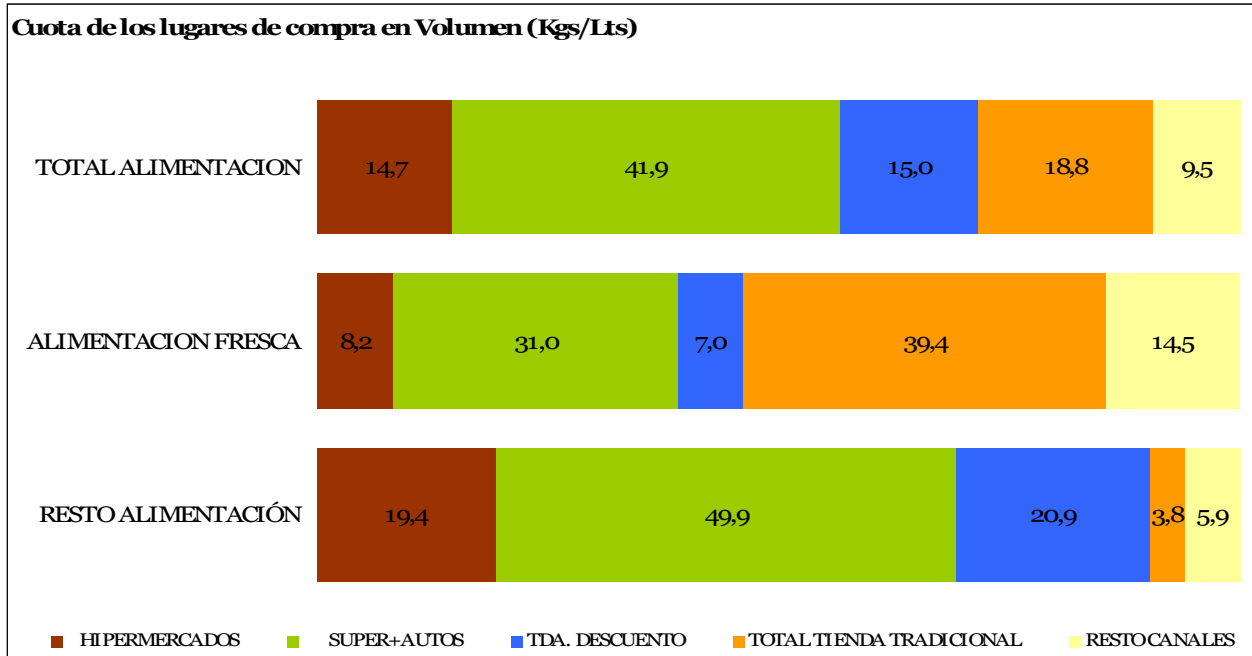

TOTAL TIENDA TRADICIONAL: Tda. Tradicional, Pescadería, Carnicería/Charc, Panadería, Tda. Congelados, Mercados y Plazas.

RESTO CANALES: Mercadillos, Autoconsumo, Economato/Coop, Herboristería, Farmacia, Venta Domicilio, Lechería, Bar-Bodega

TAM: Tiempo Anual Móvil

CONSUMO ALIMENTARIO EN EL HOGAR (...Continuación)



LA ALIMENTACIÓN MES A MES							
TAM MAYO 2011 VS TAM MAYO 2010							
HOGARES							
Productos	Cantidad (Millones de Kgs / Lt)		Evolución	Valor (Millones de €)		Evolución	Kg / Lt per Capita
	2010	2011	%11/10	2010	2011	%11/10	2011
T.HUEVOS KGS	390,9	374,7	-4,2	783,1	729,8	-6,8	8,1
CARNE POLLO FRESCA	664,4	657,4	-1,0	2.612,6	2.539,0	-2,8	14,3
CARNE CERDO FRESCA	526,4	489,6	-7,0	3.075,8	2.904,1	-5,6	10,6
CARNE VACUNO FRESCA	326,7	297,0	-9,1	2.905,8	2.626,1	-9,6	6,5
CARNE OVINO/CAPRINO FRESCA	107,0	100,5	-6,1	1.098,7	1.014,0	-7,7	2,2
CARNE TRANSFORMADA	564,2	553,8	-1,9	4.794,4	4.654,8	-2,9	12,0
RESTO CARNE	255,8	283,5	10,8	1.373,0	1.488,8	8,4	6,2
PESCADOS	734,3	699,6	-4,7	4.773,8	4.595,6	-3,7	15,2
MARISCO/MOLUSCO/CRUS	396,3	344,0	-13,2	2.799,9	2.571,5	-8,2	7,5
CONS.PESCADO/MOLUSCO	185,8	189,7	2,1	1.562,3	1.599,1	2,4	4,1
TOTAL LECHE LIQUIDA	3.555,0	3.455,2	-2,8	2.523,6	2.401,8	-4,8	75,1
TOTAL OTRAS LECHES	30,5	32,6	6,8	220,8	259,6	17,6	0,7
T DERIVADOS LACTEOS	1.669,8	1.712,6	2,6	5.720,2	5.757,2	0,6	37,2
PAN	1.774,4	1.632,3	-8,0	4.192,3	3.880,6	-7,4	35,5
BOLL.PAST.GALLET.CERE	594,9	595,9	0,2	2.754,5	2.670,0	-3,1	12,9
CHOCOLATES/CACAOS/SUC	152,2	150,2	-1,3	939,7	932,7	-0,7	3,3
CAFES E INFUSIONES	77,5	76,2	-1,6	746,0	810,9	8,7	1,7
ARROZ	171,6	177,3	3,3	240,7	241,7	0,4	3,9
TOTAL PASTAS	170,7	175,9	3,0	293,4	297,0	1,2	3,8
AZUCAR	192,0	182,4	-5,0	167,4	157,5	-5,9	4,0
LEGUMBRES	146,7	146,2	-0,3	225,0	212,3	-5,6	3,2
ACEITE DE OLIVA	444,7	439,1	-1,2	1.129,1	1.094,3	-3,1	9,5
ACEITE DE GIRASOL	163,9	153,7	-6,2	159,9	166,0	3,8	3,3
RESTO ACEITE	16,9	12,4	-26,5	26,4	19,7	-25,4	0,3
PATATAS FRESCAS	1.127,8	1.046,3	-7,2	635,4	758,4	19,4	22,7
PATATAS CONGELADAS	40,5	46,2	14,2	47,8	53,2	11,1	1,0
PATATAS PROCESADAS	57,1	57,0	-0,2	270,8	277,1	2,3	1,2
TOMATES	667,2	671,7	0,7	948,3	941,3	-0,7	14,6
RESTO HORTALIZAS FRESCAS	2.214,6	2.141,4	-3,3	3.659,8	3.597,0	-1,7	46,5
CITRICOS	1.414,0	1.303,0	-7,8	1.513,6	1.387,5	-8,3	28,3
RESTO FRUTAS FRESCAS	3.354,5	3.313,9	-1,2	4.741,0	4.866,0	2,6	72,0
ACEITUNAS	101,7	104,5	2,7	283,8	298,7	5,2	2,3
FRUTOS SECOS	131,2	125,6	-4,3	800,7	755,4	-5,7	2,7
T.FRUTA&HORTA.TRANSF	605,0	628,6	3,9	1.246,6	1.286,2	3,2	13,7
PLATOS PREPARADOS	517,5	547,2	5,7	2.095,8	2.203,9	5,2	11,9
VINOS TRANQUILOS D.O.	146,2	138,6	-5,2	545,3	513,4	-5,8	3,0
ESPUMOSOS/CAVAS D.O.	29,9	26,2	-12,3	167,0	137,2	-17,9	0,6
VINO DE MESA SIN D.O.	228,5	230,3	0,8	265,6	261,2	-1,6	5,0
OTROS VINOS	36,3	33,4	-8,0	137,3	129,1	-6,0	0,7
CERVEZAS	767,3	769,9	0,3	924,6	904,6	-2,2	16,7
BEBIDAS ALCOHOLICAS ALTA GRADUACIÓN	47,0	45,4	-3,4	471,4	438,6	-7,0	1,0
TOTAL ZUMO Y NECTAR	557,4	549,7	-1,4	493,2	474,4	-3,8	11,9
AGUA DE BEBIDA ENVAS.	2.493,6	2.414,3	-3,2	529,1	498,8	-5,7	52,5
GASEOSAS Y BEBID.REFR	2.083,1	2.118,8	1,7	1.678,2	1.629,4	-2,9	46,0
O PRODUCTOS EN PESO	437,7	454,2	3,8	1.306,5	1.351,2	3,4	9,9
O PRODUCTOS EN VOLUMEN	235,2	263,9	12,2	298,0	325,2	9,1	5,7
.TOTAL ALIMENTACION	30.841,3	30.197,8	-2,1	68.184,8	66.718,2	-2,2	656,0

Alimentación

* RESTO CARNE: incluye la carne de despojos, de pavo, de avestruz, carne congelada.....

* T DERIVADOS LACTEOS: Incluye Preparados Lacteos y Derivados Lacteos

* RESTO ACEITE: Incluye todos los aceites que no son de Oliva o Girasol

* RESTO HORTALIZAS FRESCAS: incluye los ajos, las cebollas, las coles, los pepinos, verduras de hojas.....

* CITRICOS: incluyen las Naranjas, Mandarinas y Limones

* RESTO FRUTAS FRESCAS: incluyen los platanos, las fresas y fresones, el melon, la sandia, las uvas, el kiwi.....

* OTROS VINOS: incluye los vinos de Aguja D.O., vinos de Licor D.O., Otros Vinos+Espumosos sin D.O.

* BEBIDAS ESPIRITUOSAS: incluye el Brandy, Whisky, Ginebra, Ron, Anis, Otras Bebidas Espirituosas. Esta rúbrica ha disminuido mucho el consumo,

porque en el año 2007 entraban las bebidas con vino como sangría, tinto de verano etc., que este año van a

OTROS PRODUCTOS EN VOLUMEN

* O PRODUCTOS EN PESO: incluye la miel, los edulcorantes, bases pizzas y masas de hojaldre, harinas y semolas, encurtidos, sal, caldos.....

* O PRODUCTOS EN VOLUMEN: incluye la sidra, el vinagre, bebidas con vino, horchata, leche de distinta especie a la de vaca,....

TAM: Tiempo Anual Móvil



6. BIODIVERSIDAD

NOVEDAD

6.1 SUPERFICIE FORESTAL DE LA UNIÓN EUROPEA

Según los datos publicados por EUROSTAT, en el año 2009 la superficie forestal española era de 27,7 millones de hectáreas, lo que representaba el 50% de la superficie total española y más del 15% de la superficie de la UE-27.

En el conjunto de países de la UE-27, la superficie forestal total era de 177,8 millones de hectáreas (41% de

la superficie total). España estaba colocada en segundo lugar en número de hectáreas de superficie forestal, detrás de Suecia, y en quinto lugar en porcentaje de superficie forestal sobre superficie total, tras Finlandia (77%), Suecia(76%), Eslovenia (63%) y Letonia (56%).

Biodiversidad

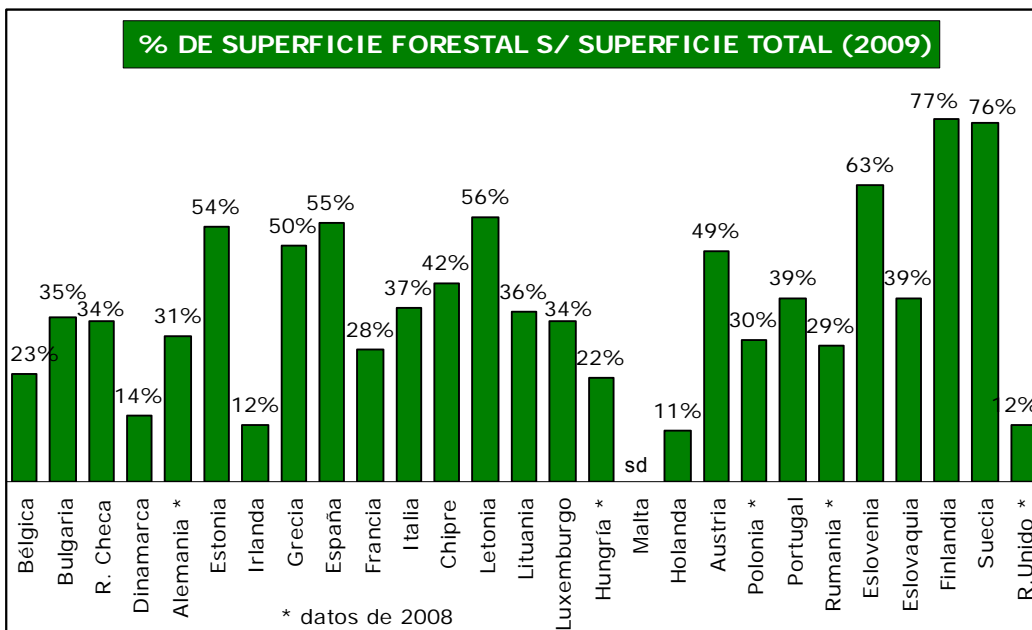
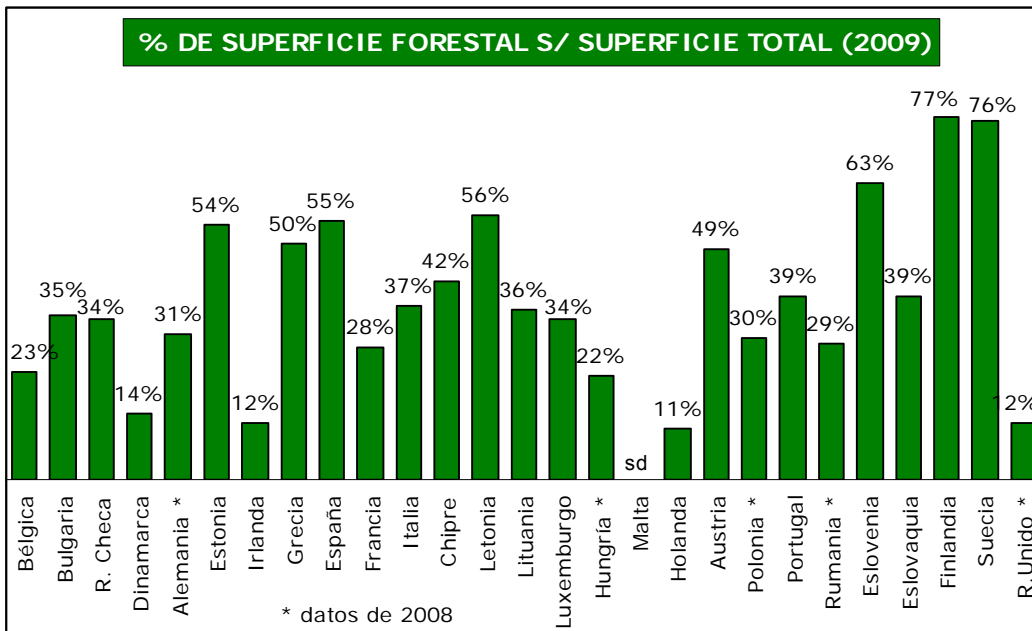

6.2 INCENDIOS FORESTALES



Plan de actuaciones de prevención y lucha contra incendios forestales para 2011

El Consejo de Ministros aprobó el 1 de julio las medidas correspondientes al Plan de Actuaciones de Prevención y Lucha contra Incendios Forestales para 2011, dentro del denominado "Plan verano".

El Plan de Prevención y Lucha contra Incendios Forestales proporciona un enfoque integral y coordinado de la política estatal en este ámbito, que implica a 11 departamentos ministeriales y diversos organismos estatales. La llegada del verano coincide en nuestro país con un fuerte incremento del número de incendios forestales, una de las principales causas de la degradación del medio ambiente, y con importantes repercusiones sociales y económicas.

La coordinación del operativo corre a cargo de la Dirección General de Protección Civil y Emergencias del Ministerio del Interior, que preside el Comité Estatal de Coordinación de Incendios Forestales (CECO). En él participan además los ministerios de la Presidencia, Defensa y Medio Ambiente y Medio Rural y Marino. El comité se reunirá siempre que la situación lo requiera para seguir el desarrollo de los incendios y administrar los medios y recursos. Además informará a las autoridades (delegaciones de Gobierno, comunidades autónomas, etc), a los medios de comunicación, y a los ciudadanos a través de las direcciones www.proteccioncivil.es e www.inforiesgos.es (AEMET).

En las labores de prevención y extinción participarán los siguientes medios estatales: 5.000 agentes de la Policía Nacional y la Guardia Civil; 3.000 soldados de la Unidad Militar de Emergencias (UME); 500 efectivos en las 10 Brigadas de Refuerzo de Incendios Forestales (BRIF); 70 medios aéreos (aviones y helicópteros); y 10 medios terrestres (Unidades Móviles de Meteorología y Transmisiones).

En Galicia, habrá 143 especialistas del SEPRONA dedicados a estas tareas, 18 equipos de investigación de incendios forestales y una Unidad Policial contra el Crimen Incendionario. Con motivo de la campaña de prevención para el año 2011, se añaden 19 efectivos de la Agrupación Rural de Seguridad, 16 del Escuadrón de Caballería, 18 del SEPRONA, 10 de la Policía Judicial, así como dos helicópteros, uno con base en La Coruña para prevención y vigilancia.

Además se realizarán acciones de prevención como las siguientes:

- La Agencia Estatal de Meteorología elaborará mapas diarios de riesgo de incendios
- Se destinarán 22 millones de euros a la limpieza de 8.000 kilómetros de vías férreas y otros 40 millones a limpiar los entornos de otros 8.000 kilómetros de carreteras del estado (Fomento); 10 millones a la lim-

pieza de vegetación en las zonas por las que discurren las vías eléctricas (Industria), y 5,5 millones para la prevención y extinción de incendios forestales en Parques Nacionales (MARM).

Condiciones meteorológicas de junio

El mes de junio ha sido en conjunto muy cálido en España, con una temperatura media mensual de 21,5 °C que se ha situado en promedio 1,5 °C por encima del valor medio de junio. El mes tuvo carácter cálido a muy cálido en todas las regiones peninsulares, habiendo sido incluso extremadamente cálido en el oeste de Andalucía y en el este de Castilla-La Mancha y Canarias. Las temperaturas fueron subiendo de forma progresiva a lo largo del mes, de modo que los valores térmicos más elevados los últimos días del junio, alcanzándose valores ligeramente superiores a los 40 °C en algunas áreas del oeste de Andalucía, interior de Galicia y País Vasco.

Con respecto a las precipitaciones, el mes de junio ha resultado seco en general, al situarse la precipitación media acumulada sobre el territorio de España en un valor claramente inferior al normal. El mes ha sido no obstante relativamente húmedo en La Rioja, Navarra, Baleares y algunas zonas de Cataluña, Valencia, Aragón, Madrid y Andalucía. En el resto ha sido seco a muy seco, incluso extremadamente seco en amplias zonas de Galicia.

En la primera decena del mes fue cuando se registraron la mayor parte de las precipitaciones acumuladas en el mismo. La segunda decena de junio fue muy seca y sólo se registraron algunas precipitaciones, en general débiles, en zonas de Galicia, franja cantábrica y Pirineos, en cambio, en la tercera decena del mes se mantuvo el tiempo seco en general.

El riesgo de incendios ha permanecido bajo en la mayoría del territorio durante la primera mitad del mes, incrementándose progresivamente el mismo, debido fundamentalmente al incremento sustancial de las temperaturas y las bajas precipitaciones. Cabe destacar el aumento notable del riesgo en la Península y Baleares durante la última semana del mes debido a una masa de aire muy cálido, dieron lugar a un tiempo estable y caluroso.

Actuaciones de extinción de junio

Durante este mes, se ha iniciado gran parte del despliegue del dispositivo perteneciente al DGMNyPF del MARM, estando operativas todas las BRIF (Brigadas de Refuerzo contra Incendios Forestales) y todos los Aviones Anfibios excepto Labacolla, así como las bases de Helicópteros Bombarderos de Huelma (Jaén), La Almoraima (Cádiz), Villares de Jadraque (Guadalajara), Cabeza del Buey (Badajoz) e Ibias (Asturias).

Durante este mes ha habido 155 intervenciones de medios aéreos en 67 incendios, siendo el número total de horas voladas por los medios del Ministerio de 398:19 horas, gran parte de ellas en Galicia.



INCENDIOS FORESTALES (...continuación)

Grandes incendios en el 1er semestre de 2011

Durante los seis primeros meses del año 2011 se han producido 3 grandes incendios forestales:

- Día 8 en Benicolet (Valencia) con 1.449 ha.
- Día 9 en Lubián (Zamora) con 538 ha.
- Día 25 en S. Joan de Labritja (Baleares) con 1.576 ha.

Destaca el incendio de San Joan de Labritja (Ibiza), siendo éste el siniestro más grande ocurrido en esta isla.

Daños producidos en junio

Los datos de incendios forestales del primer semestre del año 2011, son inferiores a los datos medios de la última década, tanto en el número de incendios, como en la superficie forestal afectada.

Desde el 1 de enero al 30 de junio de 2011 se han producido 6.560 siniestros, de los que 2.381 han sido incendios mayores de 1 hectárea y el resto conatos de incendio.

Dichos siniestros han afectado a una superficie forestal de 26.388 hectáreas, de las que 6.208 hectáreas corresponden a superficie arbolada, otras 19.205 hectáreas a superficie de matorral y monte abierto y 975 hectáreas a superficie de pastos y dehesas.

Por zonas, la mayor afectación ha correspondido a la zona noroeste (11 provincias) que ha absorbido el 77% de la superficie forestal afectada y el 66% del número de siniestros.

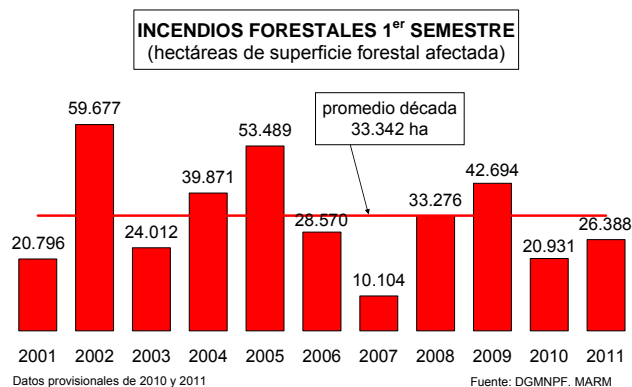

Biodiversidad

INCENDIOS FORESTALES

1 enero a 30 junio	2001	2002	2003	2004	2005	2006	2007	2008	2009	2010	media	2011
Nº conatos (<1 ha)	3.455	4.638	4.272	6.299	8.563	4.301	2.452	3.795	4.873	2.932	4.558	4.179
Nº incendios (>=1 ha)	2.121	4.545	2.872	3.970	5.428	2.591	1.286	3.005	3.836	2.932	3.259	2.381
TOTAL SINIESTROS	5.576	9.183	7.144	10.269	13.991	6.892	3.738	6.800	8.709	5.864	7.817	6.560
Superficie arbolada	4.333	12.342	6.060	8.430	14.655	6.860	2.326	3.723	6.610	2.675	6.801	6.208
Sup. matorral y monte abierto	11.715	38.490	14.435	22.632	33.516	18.353	6.416	24.593	31.227	15.735	21.711	19.205
Superficie pastos y dehesas	4.748	8.845	3.517	8.809	5.318	3.357	1.362	4.960	4.857	2.521	4.829	975
Superf. forestal (ha)	20.796	59.677	24.012	39.871	53.489	28.570	10.104	33.276	42.694	20.931	33.342	26.388
% superf. forestal afectada	0,075%	0,216%	0,087%	0,144%	0,193%	0,103%	0,037%	0,120%	0,154%	0,076%	0,121%	0,095%
Nº grandes incend. (>500 ha)	3	6	4	4	7	4	1	3	7	2	4	3

Datos provisionales de 2010 y 2011.

Fuente: D. G. de Medio Natural y Política Forestal . MARM.

6.3 ÍNDICE DE VEGETACIÓN

En la primera imagen, correspondiente a la última decena del mes de **junio**, se observa que los valores más elevados del índice de vegetación se presentan en áreas del interior de Asturias, Cantabria, País Vasco, Cataluña y norte de Navarra, en tanto que los más bajos se seguían observando en zonas del sureste peninsular, sur de Extremadura y áreas centrales de Castilla-La Mancha y de Aragón.

Índice de vegetación junio

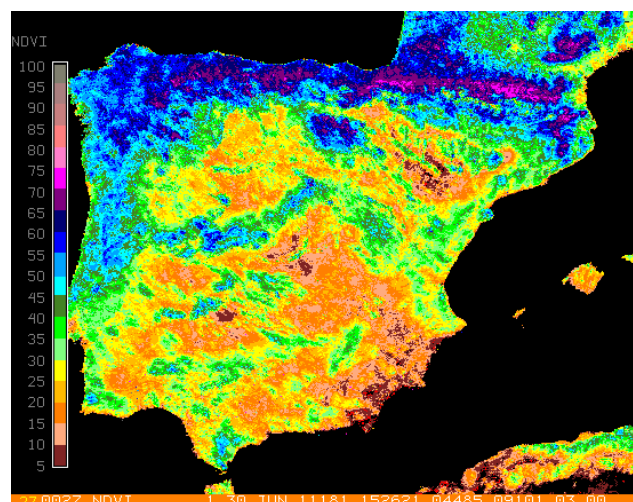

ÍNDICE DE VEGETACIÓN (...continuación)



La segunda imagen representa las diferencias entre los valores de los índices correspondientes a las últimas decenas de los meses de mayo y junio. Se observa que a lo largo de junio -caracterizado por temperaturas medias superiores a las normales y escasas precipitaciones-, los índices se incrementaron en Asturias, Cantabria, noroeste de Castilla y León y áreas de los Sistemas Central e Ibérico, mientras que en el resto de España descendieron, de forma más acusada en Madrid, Castilla-La Mancha y zona central de Castilla y León.

Fuente: AEMET

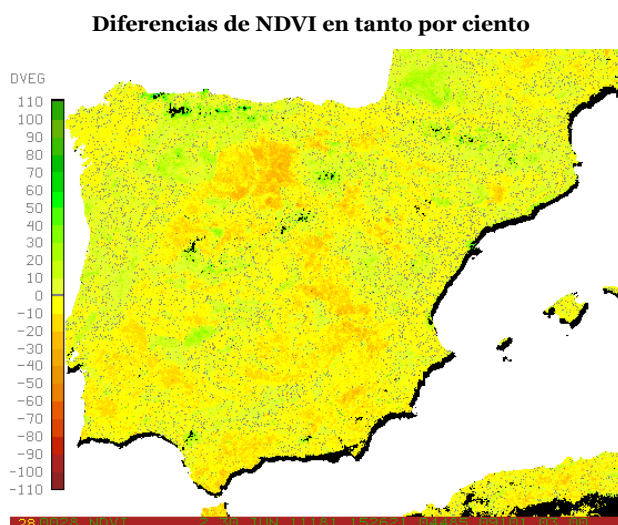

6.4 HUMEDAD DEL SUELO

En **junio**, los índices de humedad de los suelos disminuyeron en toda la extensión de nuestro país, habiéndolo hecho en muy notable medida en la mayor parte del cuadrante noroeste de la España peninsular, así como en muy amplias zonas del tercio sur y algunas áreas de la mitad oriental de la misma, sobre todo, en algunas áreas del Sistema Central y oeste de la Cordillera Cantábrica, así como en otras del este de Galicia, sur de Extremadura y oeste de Andalucía, donde los citados índices se redujeron de forma especialmente acusada.

Con ello, a finales de junio, los suelos se encontraban sumamente secos en la inmensa mayor parte de España, especialmente en toda la mitad sur peninsular, mayor parte de Castilla y León, Aragón y notables áreas meridionales de Galicia, Navarra y Cataluña, así

como en toda Baleares e inmensa mayor parte de Canarias, zonas todas ellas, donde los suelos presentaban índices de humedad extremadamente bajos.

En cambio, en una franja del tercio norte peninsular, incluyendo además de las regiones cantábricas y zonas al sur de todos los Pirineos algunas áreas del este de Castilla y León, oeste de La Rioja y este de Cataluña, así como en algunas áreas montañosas de Canarias, los suelos mostraban todavía algún grado de humedad, si bien siendo ésta predominantemente escasa, tal que sólo en algunas áreas del este de Asturias y noroeste de Cataluña, además de los Pirineos navarro y aragonés, los suelos aparecían moderadamente húmedos, incluso muy húmedos en el extremo occidental del Pirineo catalán.

Biodiversidad

% RESERVA DE HUMEDAD DEL SUELO
SOBRE LA CAPACIDAD MÁXIMA
A 30/06/2011

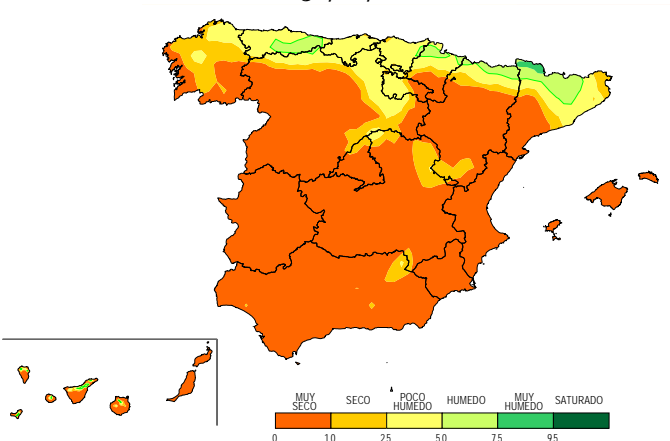

VARIACIÓN MENSUAL DEL MISMO ÍNDICE
JUNIO 2011

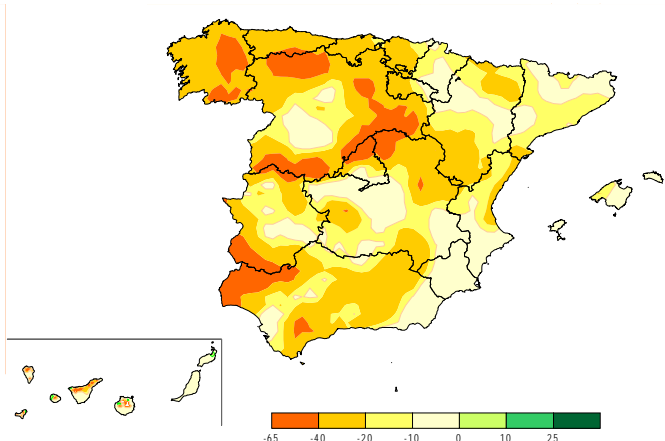

Fuente: AEMET



7. CALIDAD Y EVALUACIÓN AMBIENTAL

7.1 CONTAMINACIÓN ATMOSFÉRICA EN ÁREAS RURALES

En **junio** volvió a disminuir el ozono superficial y las emisiones de los óxidos de nitrógeno, aumentando las emisiones del SO₂ (todo ello respecto al mes de mayo). En ningún caso hubo superaciones en los umbrales.

En relación con los valores de junio de 2010, aumentó en el entorno del 7% el SO₂, se redujeron un 3,5% los óxidos de nitrógeno y creció un 3% el ozono superficial.

Respecto al ozono superficial, en junio se superó el valor objetivo para la protección de la salud humana, establecido por la UE, durante **20 días** en las 13 estaciones de la red, con lo que en el primer semestre de 2011 ha habido superaciones en 105 días.

JUN-2011 (mg/m ³)	SO ₂	NO ₂	NO _x	O ₃	O ₃ (*)
S Pablo de los Montes	0,51	2,44	2,59	94	4
Noia	1,23	1,74	1,97	83	16
Mahón	0,30	2,14	2,30	87	5
Víznar	1,01	5,76	6,46	99	9
Niembro	0,76	2,90	3,26	69	6
Campisábalos	0,40	1,23	1,34	82	4
Cabo de Creus	0,23	2,88	3,28	83	27
Barcarrota	0,35	1,89	2,22	61	0
Zarra	0,57	4,35	4,59	94	15
Peñausende	0,65	3,09	3,30	85	5
Els Torms	0,87	2,82	3,11	83	11
O Saviñao	0,53	3,77	4,67	57	0
Doñana	0,45	4,43	4,95	77	3
PROMEDIO	0,60	3,03	3,39	81,1	105

(*) - N° de días en 2011 con superación del valor objetivo para la protección de la salud humana (120 µg/m³ media móvil en 8 h)

Fuente: AEMET, MARM.

7.2 CAPA DE OZONO

En **junio**, el espesor medio mensual de la capa de Ozono, medido en la estación del Centro Radiológico Nacional (CRN), fue de 318 unidades Dobson.

Por tercer mes consecutivo, el dato es inferior a la media de junio del periodo 1993-2010 (327 UD), acercándose bastante a la mínima de dicho periodo.

Media diaria mensual de ozono - Estación AEMET C. Universitaria Madrid (unid. Dobson)

periodo	ene	feb	mar	abr	may	jun	jul	ago	sep	oct	nov	dic
año 2011	328	333	361	344	335	318						
media 1993-2010	315	329	336	356	346	327	315	306	302	287	292	303
máxima 1993-2010	353	358	364	391	373	356	327	319	313	305	310	319
mínima 1993-2010	270	296	315	327	321	314	303	292	293	271	267	279

Fuente: AEMET, MARM.

7.3 RADIACIÓN SOLAR Y ULTRAVIOLETA

En **junio**, el máximo de **radiación solar** Global, medida en el Centro Radiológico Nacional (CRN), se produjo el día 1 con 3.173 10kJ/m², lo que supone un 77% de la radiación extraterrestre (radiación que llega fuera de la atmósfera terrestre procedente del sol) y el mínimo fue el día 6 con 1.290 10kJ/m², representando un 31% de la radiación extraterrestre.

La **radiación ultravioleta** media de junio (UVB), medida en el Centro Radiológico Nacional (CRN), fue de 5.458 J/m², un 24% por encima de la registrada en el mes anterior y un 28% más que en junio de 2010.

Fuente: AEMET, MARM.

DÍA	GLOBAL 10 kJ/m ²	DIRECTA 10 kJ/m ²	DIFUSA 10 kJ/m ²
TOTAL	83.993	91.629	20.884
MEDIA	2.800	3.054	696
MÁXIMO	3.173	4.261	1.488
MÍNIMO	1.290	325	294
DÍA	UVB J/m ²	SOL horas	GL/EXT %
TOTAL	163.745	362.95	---
MEDIA	5.458	12,10	67
MÁXIMO	6.566	14,35	77
MÍNIMO	2.237	2,10	31

Calidad y Evaluación Ambiental

NOVEDAD

7.4 RESÍDUOS PAPEL

Durante los **primeros tres meses de 2011**, se incrementaron las tasas de recogida, utilización y reciclaje de papel.

La tasa de recogida de papel se situó en el 78,8%, lo que representa 2,7 puntos porcentuales más que la tasa de recogida del mismo periodo del año anterior.

La tasa de utilización se situó en el 83,5%, frente al 81,8% del periodo enero-marzo de 2010. La tasa de de reciclaje de papel alcanzó el 80,7%, frente al 78,6% del mismo periodo del año anterior.

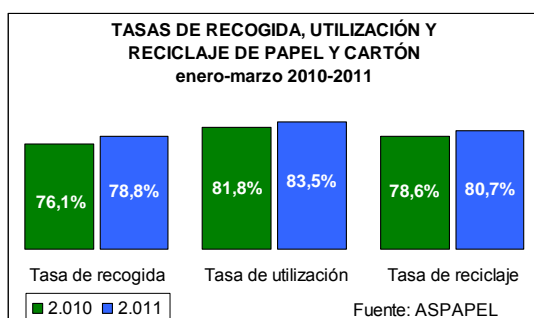

ENERO-MARZO 2011			
Papel y cartón (kt)	2.010	2.011	11/10(%)
Producción	1.505,7	1.569,4	4,2%
Importación	821,3	799,5	-2,7%
Exportación	758,6	746,4	-1,6%
Consumo aparente	1.568,4	1.622,5	3,4%
Papel recuperado			
	2.010	2.011	11/10(%)
Recogida aparente	1.194,3	1.278,5	7,1%
Importación	252,6	239,7	-5,1%
Exportación	214,6	208,4	-2,9%
Consumo	1.232,3	1.309,8	6,3%
Tasas (%)			
	2.010	2.011	11/10(%)
Tasa de recogida	76,1%	78,8%	+2,7
Tasa de utilización	81,8%	83,5%	+1,7
Tasa de reciclaje	78,6%	80,7%	+2,1

Entre enero y marzo de 2011 se consumieron 1.623 miles de toneladas de papel y cartón nuevo, un 3,4% más que entre enero y marzo de 2010. Por otra parte, en dicho periodo se recogieron 1.279 miles de toneladas de papel y cartón usado, un 7,1% más que en los primeros tres meses de 2010, y se consumieron 1.310 miles de toneladas de papel recuperado, lo que supone un 6,3% más que en el mismo periodo de 2010.

Fuente: ASPAPEL

8. CAMBIO CLIMÁTICO



8.1 TEMPERATURA



El mes de **junio** ha sido en conjunto muy cálido en España, con una temperatura media mensual de 21,5 °C que se ha situado en promedio 1,5° C por encima del valor medio del mes (Periodo de Referencia: 1971-2000).

El mes tuvo carácter **cálido a muy cálido** en todas las regiones peninsulares, habiendo sido incluso extremadamente cálido en el oeste de Andalucía y en el este de Castilla-La Mancha.

El valor térmico más elevado del mes, registrado en estaciones principales, correspondió a Bilbao-aeropuerto con 41,0 °C el día 27, seguido de Ourense con 40,9 °C el día 26 y Lanzarote con 40,7 °C el día 21. Por otro lado, las temperaturas mínimas más bajas se observaron en el observatorio del Puerto de Navacerrada el día 1 con 0,4 °C, seguido de León-Virgen del Camino con 2,0 °C el día 2.

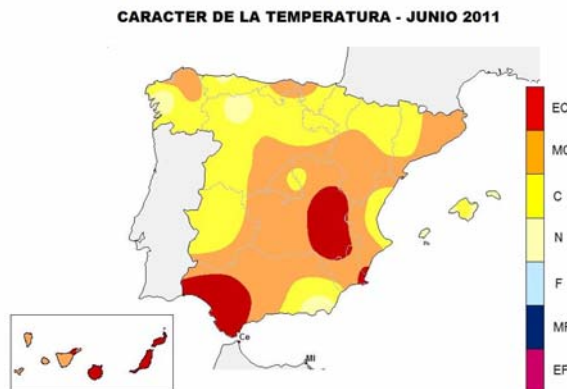

Fuente: AEMET. MARM

8.2 FENÓMENOS METEOROLÓGICOS ADVERSOS

En **junio** se han emitido 1.207 avisos por fenómenos adversos (1.124 de nivel amarillo, 83 de nivel naranja y 0 de nivel rojo).

En el **primer semestre** de 2011, AEMET emitió 562 avisos de nivel naranja y rojo por fenómenos meteorológicos adversos, de los que más de un tercio (36%) correspondieron a fenómenos costeros (viento y oleaje).

En el gráfico inferior se presenta el número de boletines emitidos entre enero y junio de 2011, por fenómenos meteorológicos adversos, clasificado por tipo de fenómeno.

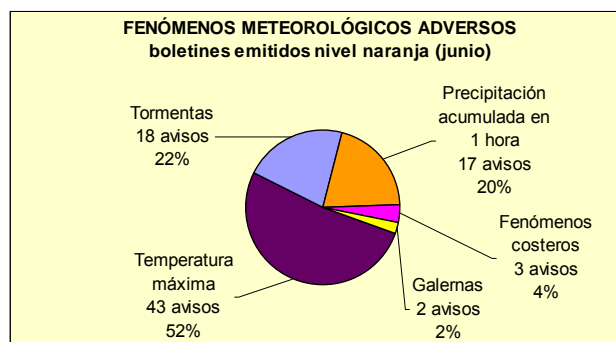

Cambio Climático

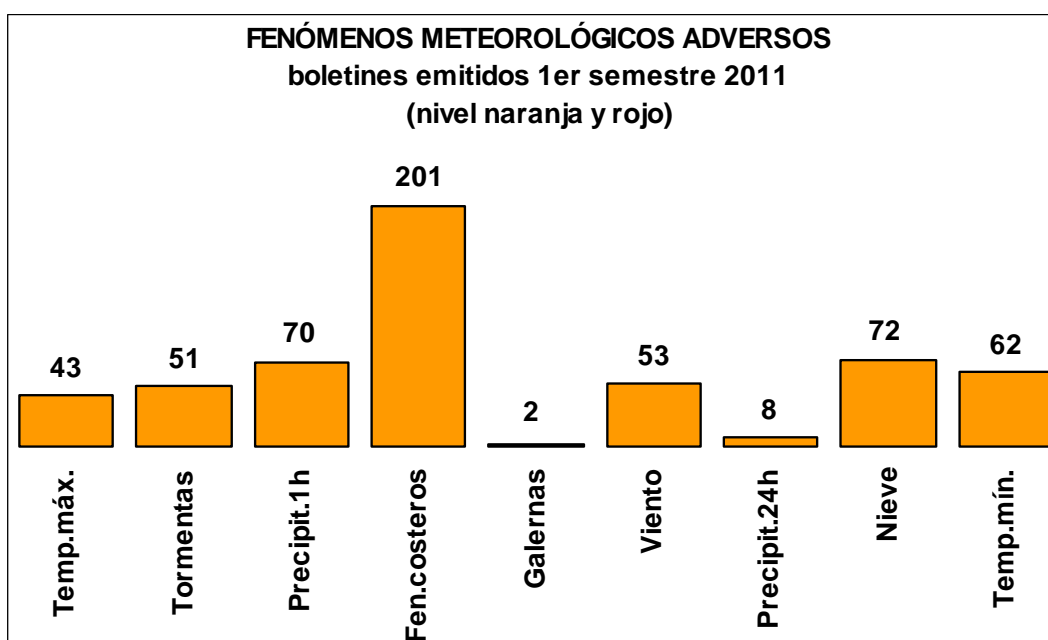

Fuente: AEMET. MARM



8.3 PRECIO DE LA TONELADA DE CO₂

Tras obtenerse los máximos del año en mayo, los precios de los derechos de emisión de carbono (EUAs) y los de los créditos de carbono (CERs), descendieron notablemente en junio hasta situarse en **mínimos del año 2011**. En el descenso influyó la bajada del precio del petróleo y la nueva Directiva de eficiencia.

A lo largo del mes de junio, los precios disminuyeron un 37% en el caso de los EUAs y un 21% para los CERs. Los precios medios de junio se situaron en 15,07 €/t para los EUAs y en 11,71 €/t para los CERs. Respecto al mes anterior, se produjo un descenso del 8% en el precio medio de EUAs y una caída del 9% en el precio medio de CERs. Aún así, el promedio de precios de enero-mayo 2011 continúa siendo más alto que el promedio de 2010.

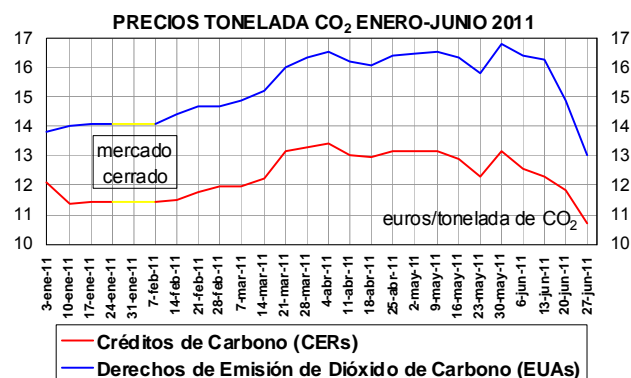

Precio medio de la tonelada de CO₂ (€/t). Derechos de emisión (EUAs) y créditos de carbono (CERs)

EUAs	ene	feb	mar	abr	may	jun	jul	ago	sep	oct	nov	dic	AÑO
2008	21,98	20,71	21,70	23,21	24,73	26,86	25,22	23,09	23,52	20,53	16,89	14,90	22,02
2009	12,65	9,41	11,08	12,77	14,46	13,16	13,65	14,44	14,09	14,05	13,47	13,32	13,06
2010	12,98	12,87	12,87	14,23	15,28	15,32	14,22	14,61	15,30	15,23	14,76	14,15	14,32
2011	14,04	14,50	15,57	16,30	16,35	15,07							15,46
CERs	ene	Feb	mar	abr	may	jun	Jul	ago	sep	oct	nov	dic	AÑO
2008	16,53	15,20	16,20	16,40	17,19	20,03	21,04	19,65	20,03	18,02	15,14	13,48	19,74
2009	11,72	9,04	10,46	11,11	12,38	11,77	12,46	12,99	12,93	13,20	12,76	12,31	12,50
2010	11,71	11,72	11,81	13,06	13,29	13,09	12,29	12,80	13,73	13,45	12,36	11,91	12,60
2011	11,52	11,64	12,63	13,17	12,86	11,71							12,35

Fuente: SENDECO.

8.4 ENERGÍA ELÉCTRICA

En **junio**, la generación neta de electricidad fue de 21.394 GWh, lo que representa un 1,0% menos que en junio de 2010. Destaca el incremento del uso de carbón en la producción térmica que se duplicó respecto a junio del año anterior, así como la caída de la producción hidráulica que se redujo a la mitad.

En el primer semestre de 2011, la generación neta de electricidad disminuyó un 1,4% (-27% la hidráulica y 0% la eólica). En el año móvil, la generación neta de electricidad se incrementó un 0,6% hasta 271.144 GWh (la generación de electricidad con energía hidráulica se redujo un 9%, mientras que eólica creció un 4%).

Balance de energía eléctrica del sistema peninsular

GWh	jul 10	ago 10	sep 10	oct 10	nov 10	dic 10	ene 11	feb 11	mar 11	abr 11	may 11	jun 11
Hidráulica	2.702	1.880	1.430	1.548	2.301	3.615	4.787	2.694	3.452	3.256	2.495	1.785
Nuclear	5.658	5.684	5.318	5.686	5.336	5.050	4.938	4.471	4.532	4.654	3.797	4.930
Carbón	2.613	3.018	3.168	2.133	1.748	2.191	2.008	2.540	3.203	2.541	3.022	2.749
Fuel y gas	161	134	162	146	194	171	199	110	0	1	133	192
Ciclo combinado	6.960	5.883	6.391	5.423	5.679	4.988	5.159	4.746	4.048	2.843	4.277	4.962
Régimen ordinario	18.094	16.598	16.470	14.936	15.258	16.015	17.091	14.561	15.235	13.295	13.724	14.618
Eólica	2.705	2.827	2.274	3.853	4.288	4.661	4.057	4.004	4.736	3.386	3.109	2.877
Resto régimen especial	4.370	3.652	3.739	3.821	3.913	4.039	4.097	3.893	4.479	4.508	4.554	4.485
Régimen especial	7.075	6.479	6.013	7.674	8.201	8.700	8.154	7.897	9.215	7.894	7.663	7.362
Consumos generación	-746	-635	-645	-592	-570	-570	-570	-536	-571	-508	-547	-586
GENERACIÓN MENSUAL	24.423	22.443	21.838	22.018	22.889	24.145	24.675	21.922	23.879	20.681	20.840	21.394
Incremento mensual	3,0%	0,5%	1,2%	2,3%	5,1%	3,4%	0,2%	-4,0%	0,2%	-1,6%	-2,3%	-1,0%
GENERACIÓN ACUMULADA	159.680	182.122	203.960	225.978	248.867	273.012	24.675	46.597	70.476	91.157	111.996	133.390
Incremento acumulado	4,6%	4,1%	3,7%	3,6%	3,7%	3,7%	0,2%	-1,8%	-1,2%	-1,3%	-1,5%	-1,4%
GENERACIÓN AÑO MÓVIL	270.260	270.366	270.622	271.111	272.215	273.012	273.059	272.137	272.176	271.834	271.354	271.144
Incremento doce meses	1,0%	1,1%	1,4%	1,9%	2,9%	3,7%	3,9%	3,0%	2,0%	1,4%	0,8%	0,6%

Fuente. RED ELÉCTRICA ESPAÑOLA (datos provisionales)



8.5 ENERGÍAS RENOVABLES

Producción electricidad “verde”

La producción de energía eléctrica peninsular, generada con fuentes de energías renovables, fue de **9.791 GWh en marzo de 2011**, lo que supone un 15% menos que los 11.498 GWh producidos en marzo de 2010. La procedente de centrales hidráulicas (régimen ordinario más régimen especial) se redujo un 34% sobre marzo del año anterior, la eólica del régimen especial aumentó un 5% y la de otras energías renovables creció un 23%.

En el primer trimestre de 2011, la producción de energía eléctrica peninsular generada con fuentes de energías renovables fue de 28.084 GWh, un 11% menos que en el mismo periodo del año anterior (hidráulica -22%, eólica -3% y otras energías renovables +30%). En el año móvil, la producción de energía eléctrica peninsular generada con fuentes de energías renovables fue de 95.552 GWh, un 12% más que en los doce meses anteriores (hidráulica +15%, eólica +6% y otras energías renovables +26%).

Producción de energía eléctrica peninsular con fuentes renovables (GWh)

2010	ene	feb	mar	abr	may	jun	jul	ago	sep	oct	nov	dic
Hidráulica	5.710	4.442	6.195	4.950	4.080	3.754	3.167	2.217	1.704	1.855	2.842	4.277
Eólica	4.176	4.553	4.511	2.710	3.616	2.573	2.705	2.827	2.274	3.853	4.288	4.661
Otras renovables	596	596	792	911	1.108	1.132	1.232	1.203	1.050	1.011	789	679
TOTAL (GWh)	10.482	9.591	11.498	8.571	8.804	7.459	7.104	6.247	5.029	6.719	7.919	9.617
2011	ene	feb	mar	abr	may	jun	jul	ago	sep	oct	nov	dic
Hidráulica	5.440	3.183	4.082									
Eólica	4.057	4.004	4.736									
Otras renovables	735	874	973									
TOTAL (GWh)	10.232	8.061	9.791									

Fuente: REE

Balance energético 1^{er} trimestre 2011

Según el IDAE, en el **primer trimestre de 2011**, el consumo de energía primaria fue de 34.670 ktep (1,0% más que en el primer trimestre de 2010), aportando las energías renovables el 12,8% de la energía primaria. La intensidad energética se redujo un 0,2% para la energía primaria y un 3,9% para la energía

final.

En dicho periodo, el consumo de energía final fue de 25.853 ktep (2,8% menos que en el mismo periodo de 2010). La aportación de las energías renovables a la energía final fue del 14,2%. Por otra parte, el 38% de la electricidad generada en el primer trimestre de 2011 se realizó con energías renovables.

ESTRUCTURA 1^{er} TRIMESTRE 2011

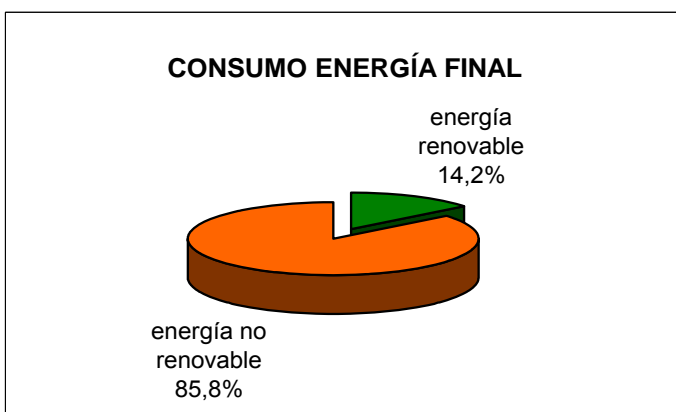
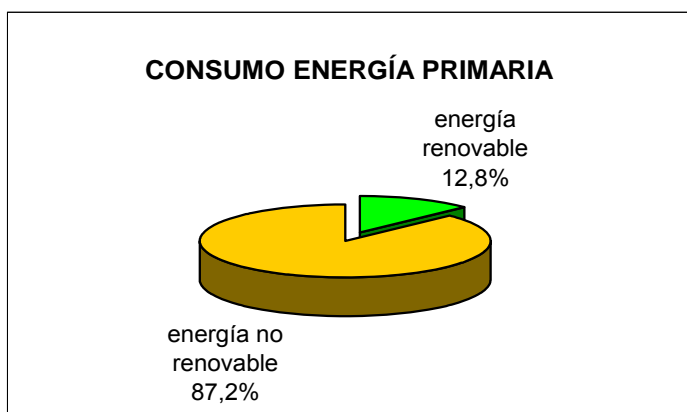

8.6 PRODUCTOS PETROLÍFEROS

En el mes de mayo, el consumo de gasolinas de automoción disminuyó un 9,1% y el de gasóleos de automoción un 5,0%. Reducción que, en parte, se ha producido como consecuencia de la limitación a 110 km/h en autopistas y autovías, dentro de las medidas de ahorro energético.

En mayo, el consumo total de productos petrolíferos descendió un 3,1%, incrementándose únicamente los querosenos. Con ello, en los primeros cinco meses del año 2011 el consumo se redujo un 2,9%, mientras que en los últimos doce meses la caída fue del 1,9%.



PRODUCTOS PETROLÍFEROS (...continuación)

MAYO 2011	mes		acumulado		12 meses	
	kt	%	kt	%	kt	%
GLP's	115	-11,3%	860	-9,5%	1.762	-3,1%
GASOLINAS	429	-9,1%	2.115	-6,7%	5.524	-5,9%
QUEROSENOS	497	12,2%	2.174	13,2%	5.499	7,3%
GASÓLEOS	2.456	-7,4%	13.126	-5,5%	32.453	-2,2%
FUELÓLEOS	889	6,7%	4.295	1,4%	10.466	-2,2%
OTROS	868	-2,7%	4.377	-2,3%	10.591	-2,6%
TOTAL	5.253	-3,1%	26.947	-2,9%	66.295	-1,9%
Combustibles auto	2.331	-5,8%	11.409	-3,6%	28.825	-2,6%

Fuente: CORES. MITC

8.7 BIOCOMBUSTIBLES

En **mayo**, se consumieron 32,1 kt de bioetanol (7,5% de las gasolinas de automoción) y 136,4 kt de biodiesel (7,2% de los gasóleos de automoción).

En el acumulado del año 2011, se consumieron 143 kt de bioetanol y 654 kt de biodiesel.

En los últimos doce meses, el consumo fue de 365 kt de bioetanol (6,6% de las gasolinas de automoción) y 1.522 kt de biodiesel (6,5% de los gasóleos de automoción).

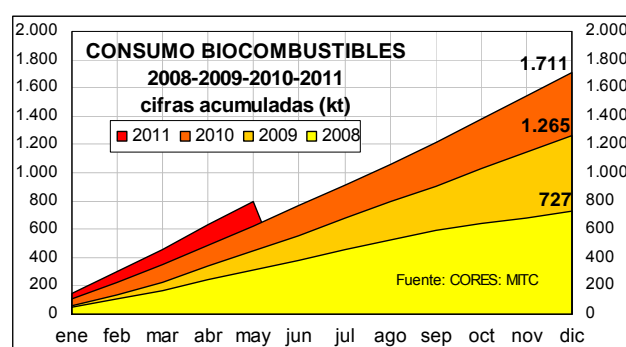

Fuente: CORES. MITC

8.8 GASÓLEO AGRÍCOLA Y DE PESCA

El consumo de gasóleo agrícola y de pesca en mayo fue de 350 kt, lo que supone un descenso del 13,3%, respecto a mayo del año anterior.

En los primeros cinco meses del año 2011, el consumo fue de 2.196 kt, con una reducción del 9,2%.

En los últimos doce meses, el consumo de gasóleo agrícola y de pesca fue de 5.361 miles de toneladas, lo que representa una disminución del 2,1% sobre el consumo de los doce meses anteriores.

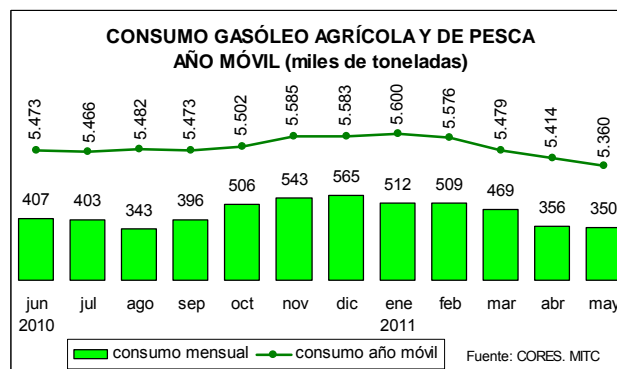

Fuente: CORES. MITC

8.9 GAS NATURAL

Según la Corporación de Reservas Estratégicas de Productos Petrolíferos (CORES), el consumo de gas natural en mayo de 2011 fue de 29.837 GWh, lo que representa un 0,1% menos que el consumo de mayo de 2010, en parte por la diferencia de temperaturas de mayo de 2011 (entre muy cálido y extremadamente cálido) y mayo de 2010 (normal).

Con ello, el consumo acumulado de los primeros cinco meses del año fue de 168.214 GWh, un 3,0% menos que en el mismo periodo del año anterior. En el año móvil, el consumo fue de 399.068 GWh, lo que supone un descenso interanual del 2,8%.

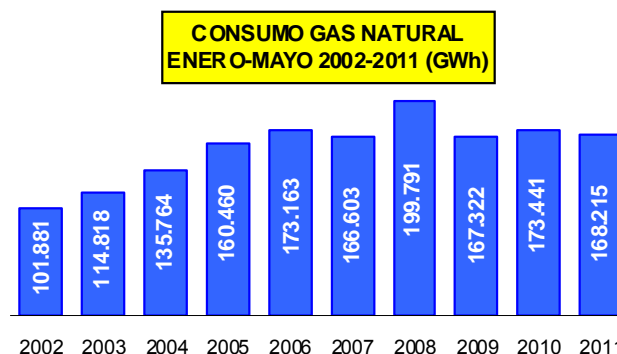

Fuente: CORES. MITC

9. DESARROLLO RURAL



9.1 TURISMO RURAL

En **mayo**, aumentó la demanda de turismo rural un 1,3% (pernoctaciones) y en mayor medida la oferta un 6,2% (plazas disponibles). Por otra parte, el empleo de mayo creció un 1,2%.

En dicho mes volvió a batirse el récord histórico en la oferta (alojamientos y plazas).

Las cifras del turismo rural en los primeros cinco meses del año 2011, presentan una caída del 0,5% en los viajeros, una disminución del 1,3% en las pernoctaciones, un incremento del 4,6% en los alojamientos, un aumento del 4,8% en las plazas disponibles y un incremento del 0,8% en el empleo. Todo ello, sobre el mismo periodo del año anterior.

TURISMO RURAL (MAYO 2011)

OFERTA	VALORES			TASAS VARIACIÓN		
	mes	acumulado	12 meses	mes	acumulado	12 meses
Viajeros	212.252	892.417	2.642.857	-3,5%	-0,5%	-1,2%
Pernoctaciones	484.537	2.178.884	7.587.282	1,3%	-1,3%	-1,8%
DEMANDA	mes	acumulado	12 meses	mes	acumulado	12 meses
Alojamientos	15.313	14.589	14.585	6,0%	4,6%	3,6%
Plazas	141.880	132.991	133.419	6,2%	4,8%	3,9%
EMPLEO	22.358	21.150	21.795	1,2%	0,8%	2,3%

9.2 INTERVENCIONES SEPRONA

Intervenciones generales

En **mayo** de 2011, las intervenciones realizadas por el SEPRONA fueron 11.936 (un 16% más que las realizadas en el mismo mes del año anterior). En dicho mes, se detuvo a 21 personas e imputó a 127 personas implicadas en infracciones ambientales.

En los primeros cinco meses del año 2011, se produjeron 56.404 intervenciones, con 146 detenidos y 481 imputados. Del total de infracciones acumuladas en el periodo transcurrido de este año, 55.251 correspondieron a infracciones administrativas, 999 a delitos y 154 a faltas.

Intervenciones en materia de incendios forestales

En los primeros cinco meses de 2011, hubo 1.714 intervenciones en materia de incendios forestales, deteniéndose a 20 personas por ello e imputándose a 56 personas.

Intervenciones en los Parques Nacionales

Durante mayo de 2011, el SEPRONA realizó 31 intervenciones en los Parques Nacionales, con sólo 2 imputados. Entre enero y mayo se han realizado 142 intervenciones dentro del ámbito de los Parques Nacionales, con sólo 3 imputados.

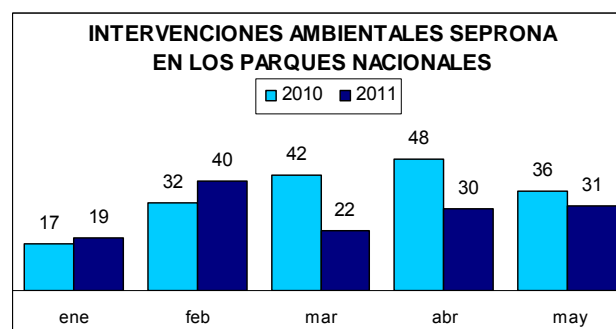
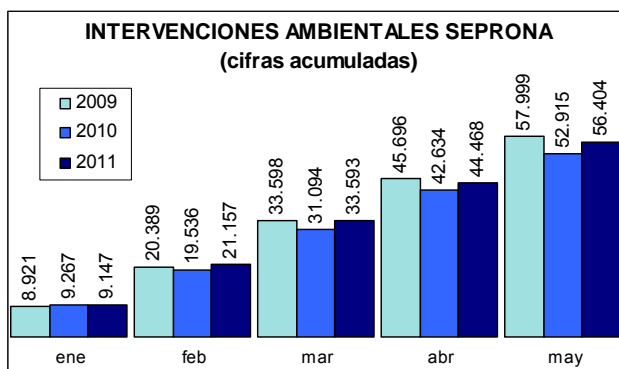

Fuente: SEPRONA. D. G. de la Policía y de la Guardia Civil



NOVEDAD

9.3 FISCALÍA DE MEDIO AMBIENTE

Actuaciones en el año 2010 de la Fiscalía Coordinadora de Medio Ambiente y Urbanismo

En relación con la tramitación de procedimientos, en el año 2010 la Fiscalía Coordinadora de Medio Ambiente y Urbanismo, tramitó 299 asuntos, frente a los 204 procedimientos tramitados en el año anterior, lo cual supone un aumento de 95 nuevos asuntos.

Dentro de ese total, cabe destacar que 106 asuntos recibieron la forma procesal de Diligencias Informativas y 191 de Expedientes Gubernativos.

Por lo que se refiere a **incendios forestales**, en el año 2010 se ha detenido a un total de 115 personas y se ha imputado a 187 personas.

Actuaciones en el año 2010 de las Secciones de Medio Ambiente de las Fiscalías Provinciales

1-Diligencias de investigación penal tramitadas por las Fiscalías

En el año 2010 se incoaron un total de 3.136 Diligencias de Investigación de las cuales: 507 correspondieron a medio ambiente; 1.551 a ordenación del territorio y urbanismo; 76 a patrimonio histórico; 528 a flora y fauna; **457 a incendios forestales**; y 17 al maltrato de animales domésticos.

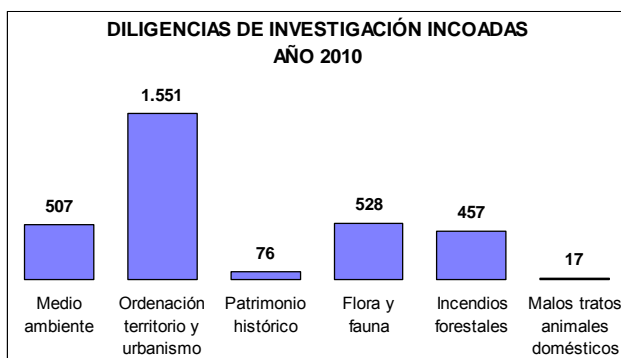

2-Procedimientos judiciales

En el año 2010 se abrieron 5.284 procedimientos judiciales, de los que: 596 lo fueron en medio ambiente; 1.710 en ordenación del territorio y urbanismo; 231 en patrimonio histórico; 786 en flora y fauna; **1.780 en incendios forestales**; y 181 en maltrato de animales domésticos.

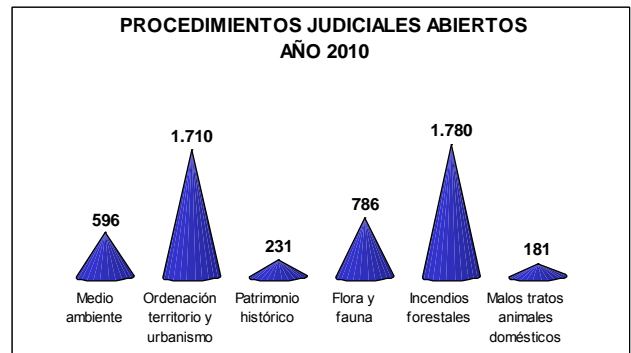

3-Sentencias condenatorias

En el año 2010 se dictaron 687 sentencias condenatorias. De estas sentencias: 31 lo fueron en medio ambiente; 426 relativas a la ordenación del territorio y urbanismo; 10 a patrimonio histórico; 96 a flora y fauna; **96 a incendios forestales**; y 28 a malos tratos a animales domésticos.

A estas cifras habría que añadir 2 sentencias de condena por delitos contra los recursos naturales y medio ambiente, 1 sobre la ordenación del territorio y 1 por incendios forestales, dictadas por el Tribunal Supremo.

4-Sentencias absolutorias

En el año 2010 se dictaron 282 sentencias absolutorias, de las que: 32 lo fueron por delitos relativos al medio ambiente; 165 por delitos sobre la ordenación del territorio; 16 relativas al patrimonio histórico; 23 por delitos relativos a la flora y fauna; **34 relativas a incendios forestales**; y 12 a malos tratos a animales domésticos.

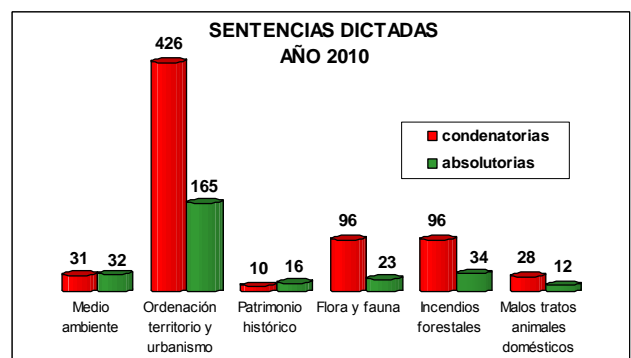

Fuente: Fiscalía Coordinadora de Medio Ambiente y Urbanismo

10. GANADERÍA



10.1 SACRIFICIO DE GANADO EN MATADEROS

MAYO 2011/2010

En el acumulado de los cinco primeros meses de este año (enero-mayo) respecto al mismo periodo del año anterior, se observa un aumento tanto de la producción total de carne como de número de animales sacrificados.

GANADO BOVINO

Las principales Comunidades Autónomas en cuanto al sacrificio de ganado **BOVINO** son:

Número total provisional de animales BOVINOS sacrificados			
CC.AA.	May-11	May-10	% May-11 / May-10
Cataluña	40.367	40.414	-0,1
Castilla y León	37.545	32.046	17,2
Galicia	33.734	30.077	12,2
Castilla la Mancha	17.209	12.853	33,9
Madrid	10.884	11.065	-1,6
Total España	199.658	185.487	7,6

	Enero / Mayo 11	Enero / Mayo 10	11 vs 10 (%)
Número animales	333.167.226	316.066.659	5,41
Peso canal (t)	2.369.103	2.290.980	3,41

Comparando el mes de mayo de 2011 con mayo de 2010, se aprecia un aumento tanto del número de animales sacrificados (7%) como del número total de animales (5%).

	May-11	May-10	11 vs 10 (%)
Nº animales	67.197.736	63.958.966	5,06
Peso canal (tm)	479.367	447.971	7,01

En Mayo (11 vs 10), las principales variaciones se registran en las producciones de:

- **Ganado BOVINO:** aumento aproximadamente de un 8% tanto el peso canal como en número de animales sacrificados.
- **Ganado OVINO,** aumento de un 4% en el peso canal y de un 2% en el número de animales sacrificados.
- **Ganado CAPRINO,** aumento de un 16% en el peso canal y de un 4% en el número de animales sacrificados.
- **Ganado PORCINO,** aumento de un 8% en el peso canal y de un 7% en el número de animales sacrificados.
- **AVICULTURA,** incremento del 5% aproximadamente tanto en peso canal como en número de animales sacrificados.

Número total de animales BOVINOS sacrificados
Mayo 2011 vs Mayo 2010

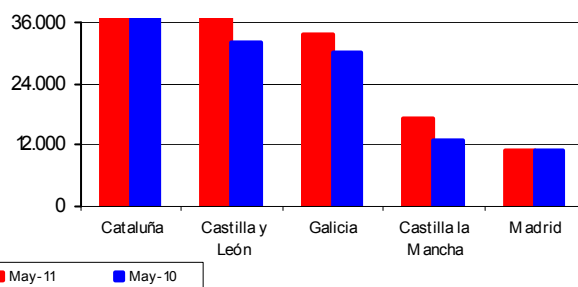

Ganadería

Peso total provisional canales de BOVINO (t)

CC.AA.	May-11	May-10	% May-11 / May-10
Cataluña	10.088	10.182	-0,9
Castilla y León	10.051	8.413	19,5
Galicia	7.936	7.012	13,2
Castilla la Mancha	5.212	3.887	34,1
Madrid	3.215	3.282	-2,1
Total España	53.137	49.310	7,8

Peso total canales de BOVINO (t)
Mayo 2011 vs Mayo 2010

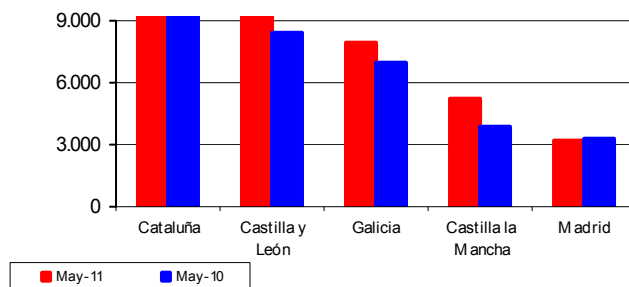



SACRIFICIO DE GANADO EN MATADEROS - MAYO (... Continuación)

GANADO OVINO

Las principales Comunidades Autónomas en cuanto al sacrificio de ganado **OVINO** son:

Número total provisional de animales OVINOS sacrificados			
CC.AA.	May-11	May-10	% May-11 / May-10
Castilla y León	302.385	278.672	8,5
Castilla la Mancha	132.075	144.938	-8,9
Cataluña	129.436	138.735	-6,7
Aragón	90.577	79.213	14,3
C. Valenciana	64.480	62.161	3,7
Total España	949.680	928.792	2,2

Número total de animales OVINOS sacrificados
Mayo 2011 vs Mayo 2010

Ganadería

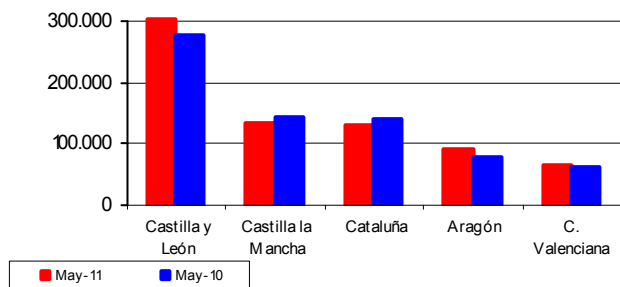

GANADO CAPRINO

Las principales Comunidades Autónomas en cuanto al sacrificio de ganado **CAPRINO** son:

Número total provisional de animales CAPRINOS sacrificados			
CC.AA.	May-11	May-10	% May-11 / May-10
Canarias	19.332	21.427	-9,8
Andalucía	10.459	13.649	-23,4
Cataluña	12.808	9.803	30,7
Murcia	12.496	12.140	2,9
Castilla la Mancha	6.616	4.890	35,3
Total España	78.114	75.022	4,1

Número total de animales CAPRINOS sacrificados
Mayo 2011 vs Mayo 2010

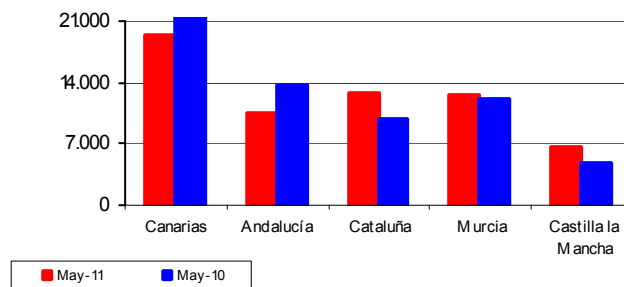

Peso total provisional canales de OVINO (t)

CC.AA.	May-11	May-10	% May-11 / May-10
Castilla y León	2.541	2.340	8,6
Castilla la Mancha	1.765	1.861	-5,2
Cataluña	1.699	1.845	-7,9
Aragón	1.190	1.048	13,6
C. Valenciana	852	810	5,2
Total España	11.018	10.601	3,9

Peso total canales de OVINO (t)
Mayo 2011 vs Mayo 2010

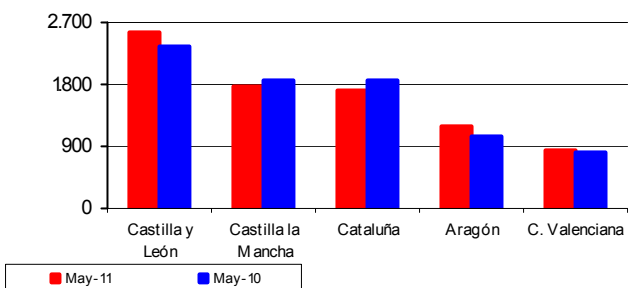

Peso total provisional canales de CAPRINO (t)

CC.AA.	May-11	May-10	% May-11 / May-10
Canarias	198	203	-2,5
Andalucía	118	118	-0,1
Cataluña	57	43	34,1
Murcia	105	89	18,2
Castilla la Mancha	66	45	47,2
Total España	670	579	15,8

Peso total canales de CAPRINO (t)
Mayo 2011 vs Mayo 2010

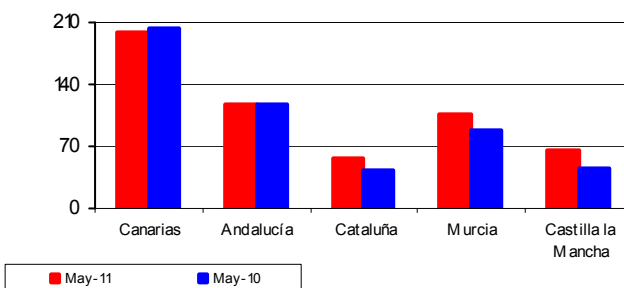



SACRIFICIO DE GANADO EN MATADEROS - MAYO (... Continuación)

GANADO PORCINO

Las principales Comunidades Autónomas en cuanto al sacrificio de ganado **PORCINO** son:

Número total provisional de animales PORCINOS sacrificados			
CC.AA.	May-11	May-10	% May-11 / May-10
Cataluña	1.512.315	1.415.113	6,9
Castilla y León	500.353	443.892	12,7
Andalucía	281.141	267.626	5,0
Murcia	247.600	248.899	-0,5
Castilla la Mancha	247.543	242.599	2,0
Total España	3.445.797	3.234.491	6,5

Número total de animales PORCINOS sacrificados
Mayo 2011 vs Mayo 2010

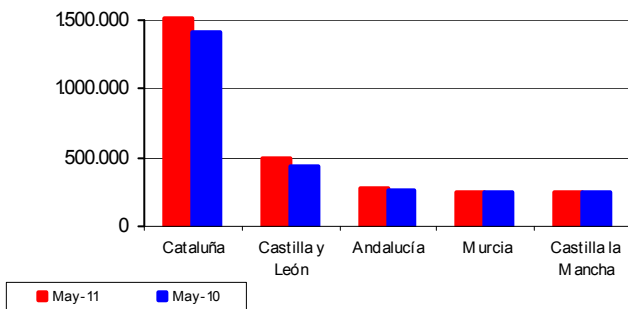

AVICULTURA

Las principales Comunidades Autónomas en cuanto al sacrificio de **AVES** son:

Número total provisional de AVES sacrificadas (miles)			
CC.AA.	May-11	May-10	% May-11 / May-10
Cataluña	19.347	17.888	8,2
C. Valenciana	8.419	8.369	0,6
Andalucía	8.019	7.316	9,6
Galicia	5.844	6.505	-10,2
Castilla y León	4.856	4.474	8,5
Total España	58.013	55.128	5,2

Número total (miles de cabezas) de AVES sacrificadas
Mayo 2011 vs Mayo 2010

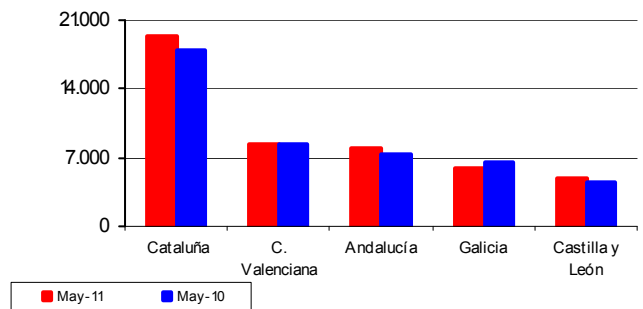

Ganadería

Peso total provisional canales de PORCINO (t)

CC.AA.	May-11	May-10	% May-11 / May-10
Cataluña	122.731	114.667	7,0
Castilla y León	46.107	40.855	12,9
Andalucía	23.302	20.260	15,0
Murcia	22.654	21.616	4,8
Castilla la Mancha	21.407	21.069	1,6
Total España	293.248	272.112	7,8

Peso total canales de PORCINO (t)
Mayo 2011 vs Mayo 2010

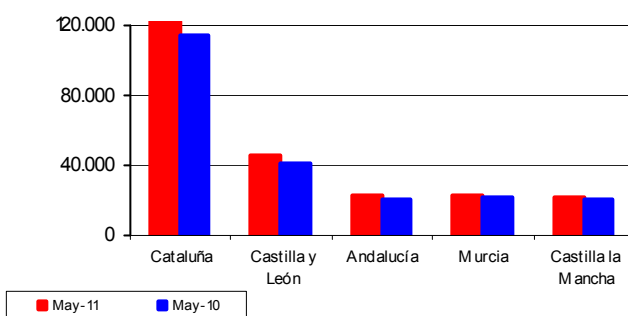

Peso total provisional canales de AVES (t)

CC.AA.	May-11	May-10	% May-11 / May-10
Cataluña	31.257	30.105	3,8
C. Valenciana	18.765	17.905	4,8
Andalucía	22.729	20.791	9,3
Galicia	13.499	14.272	-5,4
Castilla y León	8.565	7.606	12,6
Total España	114.761	109.304	5,0

Peso total canales de AVES (t)
Mayo 2011 vs Mayo 2010

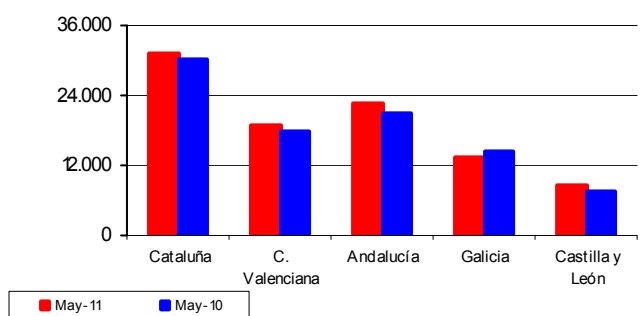

<http://www.marm.es/es/estadistica/temas/encuesta-de-sacrificio-de-ganado/>



10.2 ESTADÍSTICAS MENSUALES DE INDUSTRIAS LÁCTEAS

MAYO 2011

Se presentan los resultados de la **estadística mensual de recogida de leche de vaca y productos lácteos**, que se realiza desde el año 1997 por este Departamento, de acuerdo con lo establecido en la Directiva 96/16/CE, del Consejo, de 19-03-1996, la Decisión de la Comisión de 18-12-96 y la Directiva 2003/107/CE del Parlamento Europeo y el Consejo, de 5-12-03, por la que se modifica la anterior.

Esta encuesta se dirige a todas las empresas, tanto Industrias como Centros de Recogida, que compren leche de vaca en las explotaciones ganaderas ubicadas en la

Península y Baleares.

En el cuadro se reflejan los resultados obtenidos en cada uno de los doce últimos meses, incluyendo tanto los datos de la recogida de leche de vaca como de los productos elaborados de mayor importancia, según lo establecido en la citada Normativa de la Unión Europea.

En el gráfico se hace un seguimiento de la evolución mensual de las recogidas medias diarias de la leche de vaca en los mismos últimos doce meses, a fin de destacar su estacionalidad.

Estadística mensual de recogida de leche de vaca y productos elaborados por las industrias lácteas españolas (Península y Baleares). Datos provisionales expresados en miles de toneladas

Recogida	2010							2011				
	Jun	Jul	Ago	Sep	Oct	Nov	Dic	Ene	Feb	Mar	Abr	May
Leche de vaca	505,7	508,0	492,2	468,4	475,2	466,6	484,2	497,9	459,1	519,2	515,3	525,1
% medio de Mat. Grasa	3,6	3,6	3,6	3,7	3,7	3,8	3,8	3,7	3,7	3,7	3,6	3,6
% medio de Proteínas	3,2	3,1	3,2	3,2	3,5	3,3	3,3	3,2	3,2	3,2	3,2	3,2
Productos obtenidos												
Leche de consumo directo	288,3	277,7	268,0	269,4	295,0	297,2	324,2	325,1	301,0	332,4	323,0	310,1
Nata de consumo directo	10,6	11,3	11,2	10,2	10,2	11,9	13,1	10,9	11,7	12,2	11,5	13,3
Leche concentrada	3,9	4,0	3,5	3,5	3,3	2,2	3,4	3,4	2,7	2,9	1,7	2,3
Leche desnatada en polvo	1,9	2,2	1,6	0,5	0,1	0,0	0,0	0,0	0,7	1,5	1,3	1,1
Otras leches en polvo (1)	0,6	0,2	0,1	0,2	0,2	0,0	0,0	0,1	0,0	0,2	0,1	0,1
Mantequilla	3,4	3,5	3,3	2,8	3,1	2,8	3,1	3,8	3,6	4,4	3,5	2,8
Queso de vaca (2)	10,7	10,6	10,5	10,7	10,4	10,4	9,6	9,7	9,7	11,5	10,5	11,1
Leches acidificadas (yogures)	64,0	64,3	61,2	65,1	64,0	59,9	53,5	60,6	58,7	67,1	68,1	69,8

(1) - Incluye el Polvo de nata, leche entera y leche parcialmente desnatada

(2) - No incluye el queso de mezcla

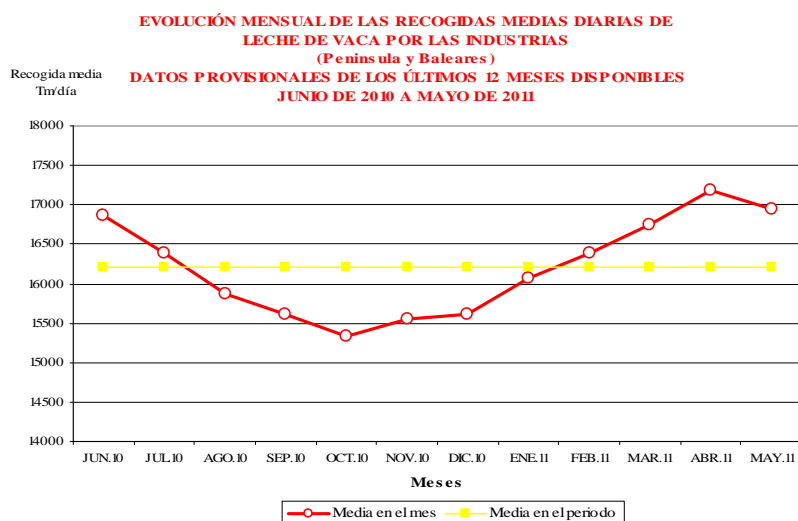

10.3 COYUNTURA AGRARIA



PRECIOS SECTOR GANADERO - JUNIO 2011

Subida de precios de la carne de cordero en el mes de junio (1,43% de media), de la carne de pollo (4,16%), del conejo de granja vivo (1,37%) y de los huevos de la Clase M (3,51%). En el sector vacuno se registró un descenso en la carne (-0,88% de media) y en los animales vivos (-1,46%); bajada de precios en el sector del porcino de capa blanca (-2,10% de media), así como las cotizaciones del lechón Base 20 kg (-14,06% respecto a mayo).

En la mayoría de los productos objeto de seguimiento se registran precios más altos que los constatados en junio de 2010. El precio de la carne de pollo está muy por encima de la registrada en junio de 2010 (43,34%), también las canales de cordero (12,65%, de media) y la carne de vacuno tanto para la ternera como para el añojo (7,37% de media). Entre los animales vivos, el conejo de granja presenta unos precios más altos que los registrados en junio de 2010 (16,65%), e igual comportamiento registró el bovino para vida un 8,39%. Las cotizaciones de los huevos se aproximan a los registrados hace un año (2,38% de media) y los precios de las canales de porcino presentan los mismos niveles que los reseñados en junio de 2010 (0,95% de media). Los precios de los lechones base 20 kg están por debajo de los registrados hace un año (-33,69%).

Precios y Variaciones Productos Ganaderos

PRODUCTOS	Precio Medio junio 2011	Variación % jun11/may11	Variación % jun11/jun10
Terneras 180-300 kg (1)	348,11	-0,84	5,68
Añojo (1)	334,66	-0,91	9,05
Bovino vivo (2)	182,06	-1,46	8,39
Corderos 9-19 kilos (1)	533,71	1,53	9,26
Corderos 12-16 kilos (1)	516,09	1,32	16,04
Porcino 60-55% magro (1)	165,05	-2,13	0,44
Porcino 50-55% magro (1)	163,43	-2,15	0,55
Porcino <50% magro (1)	161,12	-2,01	1,85
Lechón 20 kg (3)	25,25	-24,06	-33,69
Pollo (1)	191,07	4,16	43,34
Huevos Clase L (4)	0,68	0,00	3,03
Huevos Clase M (4)	0,59	3,51	1,72
Conejo 1,8-2,2 kg (2)	170,43	1,37	16,65
Leche de vaca (€/100 l) precio pagado al ganadero (Fuente FEGA)			31,40 (mayo)

(1) €/100 kg Canal; (2) €/100 kg Vivo; (3) Unidad; (4) €/docena

Descenso de precios en el sector **vacuno**, alcanzando los precios más bajos de lo que se lleva de campaña. En junio bajó el precio de la carne de añojo (-0,91%) y de la de ternera (-0,84%). En tasas interanuales, ambos tipos de carne, presentan precios superiores a los registrados en junio de 2010 (9,05% la de añojo y 5,68% la de ternera). El precio del bovino cayó en el mes (-1,46%) y en tasas interanuales la diferencia es positiva (8,39%).

Evolución Precios Carne de Vacuno (Añojo)

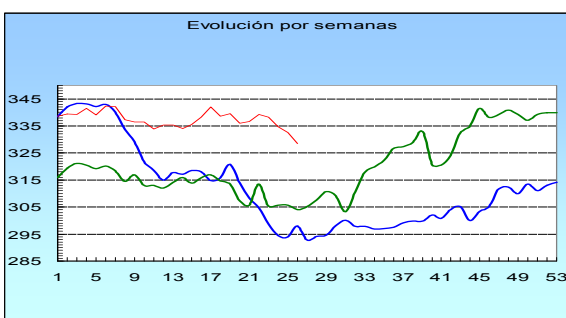

Incremento de los precios de la carne de **cordero** (1,43% de media), con diferencias muy significativas en tasas interanuales (12,65%).

Evolución Precios Carne de Cordero

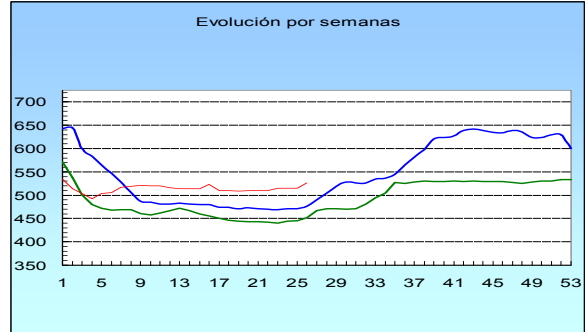

Cede en junio el precio de la carne de **porcino** de capa blanca (-2,10%, de media). Los precios se encuentran en niveles similares a los registrados en junio de 2010 (0,95% de media). Desciende el precio de los lechones (-24,06%), también respecto al mismo mes del año precedente (-33,69%).

Evolución Precios Carne de Porcino (Clase E)

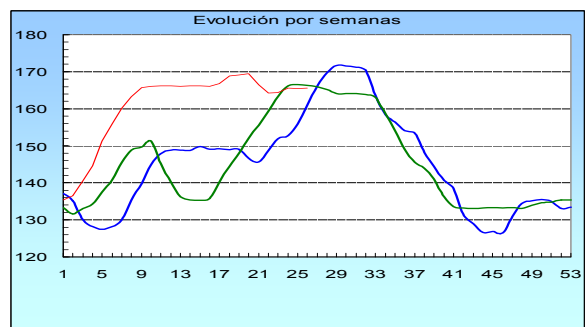

El precio de la **carne de pollo** repunta en junio (4,16%), manteniendo la tendencia alcista iniciada a principios de año. Respecto a junio de 2010 es importante la diferencia de precios (43,34%).

Evolución Precios Carne de Pollo

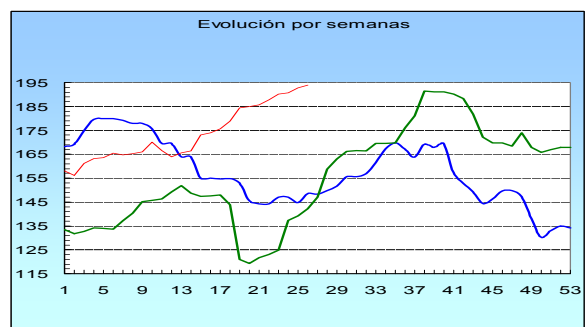

Subida de los precios de los **huevos** de menor gramaje (Clase M, 3,51%), mientras que los de la Clase L se mantienen. En tasas interanuales se ajustan a los registrados en junio de 2010 (3,03% huevos Clase L y 1,72% los de la Clase M).

Subida de los precios del **conejo vivo** de granja (1,37%) con cotizaciones por encima de las registradas en el mismo mes del año precedente (16,65%).

En mayo, el precio de la **leche de vaca** fue de 31,40 €/100 l (caída del -0,32% respecto a abril).

(— 2009, — 2010, — 2011)

Fuente: S. G. Estadística. MARM



11. ESTADÍSTICAS DE MEDIO MARINO

11.1 ENCUESTA ECONÓMICA DE PESCA MARÍTIMA

La Encuesta Económica de Pesca Marítima la realiza la Subdirección General de Estadística del Ministerio de Medio Ambiente, y Medio Rural y Marino (MARM), y está incluida en el Plan Estadístico Nacional (PEN). El plan vigente es el PEN de los años 2009 a 2012. La encuesta se realiza todos los años. El trabajo de campo se desarrolla el año siguiente (año n+1) al periodo de referencia de los datos (año n). La obtención y difusión de los resultados de la encuesta es a finales de dicho año (n+1).

Año 2009. Principales macromagnitudes de pesca marítima

La producción de pesca marítima, realizada por los buques pesqueros españoles, fue en el año 2009 de 1.848,11 millones de euros. El 99,91% fueron ingresos por la actividad pesquera y solo el 0,09% fueron subvenciones a los productos.

La producción pesquera se contabiliza a precios básicos, es decir, para su cálculo se suman los ingresos

por actividad pesquera y las subvenciones a los productos (subvenciones directas). En España, ingresos por actividad pesquera y producción son prácticamente iguales. Esto es debido a que en este sector las subvenciones a los productos son mínimas, o no existen.

Los consumos intermedios fueron en 2009 de 981,5 millones de euros. Por diferencia, el Valor Añadido Bruto representó el 46,89% de la producción, con una cifra de 866,6 millones de euros.

El consumo de capital fijo del año (amortizaciones) representó el 10,92%, en valor absoluto 201,9 millones de euros. Con todos estos datos obtenemos un Valor Añadido Neto de 664,7 millones de euros, el 35,97% del valor de la producción.

Después de añadir otras subvenciones a la producción y restar los impuestos, también a la producción, obtenemos una Renta de la Pesca Marítima en 2009, de 723,54 millones de euros (solo sector extractivo).

Pesca

ESQUEMA MACROMAGNITUDES PESQUERAS 2009 (SEC-95). Pesca Marítima

(Valores en Millones de Euros)

INGRESOS por Actividad Pesquera		Subvenciones a los productos
1.846,46		1,65
PRODUCCIÓN a Precios Básicos		
1.848,11		
Valor Añadido Bruto a Precios Básicos	Consumos Intermedios	
866,60	981,52	
Valor Añadido Neto a Precios Básicos	Amortizaciones	
664,70	201,90	
Valor Añadido Neto a Precios Básicos	Otras Subvenciones netas a la producción	
664,70	58,84	
RENTA DE LA PESCA		
723,54		

FUENTES: MARM-SGE- Encuesta Económica de Pesca Marítima

Detalle del valor y estructura porcentual de las principales macromagnitudes, en 2009

La renta pesquera del sector extractivo, generada en 2009 por los 9.369 buques pesqueros, fue de 723,54 millones de euros, el 39,15% de los 1.848,11 millones de euros de la producción total.

La renta de la pesca aportada por los 8.850 buques del caladero nacional, fue de 479,27 millones de euros, el 52,52% de los 912,54 millones de euros de su producción. Respecto a los 723,54 millones de euros de la renta total, representa el 66,24%.



Los 469 buques pesqueros que operaron en aguas internacionales y de terceros países, aportaron una renta pesquera de 244,27 millones de euros, el 26,11% de los 935,57 millones de euros de su producción. Respecto a los 723,54 millones de euros de la renta total, representa el 33,76%.

Los consumos intermedios que tuvieron los 9.369 buques de la flota, alcanzaron la cifra de 981,52 millones de euros, lo que representa el 53,11% de los 1.848,11 millones de euros de la producción total, correspondiendo el 20,48% a los buques de la flota que faena en aguas internacionales y de terceros países, y el 30,63% a los buques de la flota que faena en el caladero nacional.

La partida de “combustible y lubricantes” se llevó 354,73 millones de euros, el 19,19% de la producción total y el 36,14% de todos los consumos intermedios. La siguiente partida, en importancia según valor, aunque lejos de los

combustibles, es la de “repuestos, reparaciones y mantenimiento”, con 141,32 millones de euros. El 7,65% de la producción y el 14,4 de los consumos intermedios.

Los consumos intermedios de los 519 buques de la flota que faena en aguas internacionales y de terceros países, fueron el 64,45% de los 935,57 millones de euros de su producción.

Los consumos intermedios de los 8.850 buques de la flota que faena en el caladero nacional, fueron el 41,48% de los 912,54 millones de euros de su producción.

En resumen, la producción de la flota que faena en aguas nacionales y la que faena en aguas internacionales y de terceros países, tienen un valor similar. Sin embargo, el mayor gasto en consumos intermedios de esta última flota de aguas internacionales, hace que la renta de la pesca del sector extractivo sea mayor en la flota que faena en el caladero nacional.

ESTRUCTURA MACROMAGNITUDES PESQUERAS sobre la PRODUCCIÓN PESQUERA. Sector Pesca Marítima

Año 2009. (Valores a precios básicos en Millones de euros)

	Aguas NACIONALES		Aguas No NACIONALES		TOTAL SECTOR	
	Valor	Estructura	Valor	Estructura	Valor	Estructura
A.- PRODUCCIÓN PESQUERA precios básicos	912,54	100%	935,57	100%	1.848,11	100%
A.1 INGRESOS por Actividad Pesquera	912,12	99,95%	934,34	99,87%	1.846,46	99,91%
A.2 SUBVENCIONES a los productos	0,42	0,05%	1,23	0,13%	1,65	0,09%
B.- CONSUMOS INTERMEDIOS a precios de adquisición	378,51	41,48%	603,00	64,45%	981,52	53,11%
B.1 Cebo, Sal, Hielo, Envases y embalajes	20,38	2,23%	37,82	4,04%	58,20	3,15%
B.2 Aprovisionamientos	11,54	1,26%	25,93	2,77%	37,46	2,03%
B.3 Aparejos	31,54	3,46%	34,78	3,72%	66,32	3,59%
B.4 Repuestos, Reparación y mantenimiento	73,40	8,04%	67,91	7,26%	141,32	7,65%
B.5 Combustible y Lubricantes	143,33	15,71%	211,40	22,60%	354,73	19,19%
B.6 Otros Servicios	24,31	2,66%	96,48	10,31%	120,79	6,54%
B.7 Gastos Portuarios	18,37	2,01%	50,29	5,38%	68,66	3,72%
B.8 Otros Gastos del Buque	28,06	3,08%	40,34	4,31%	68,40	3,70%
B.9 Otros Gastos no actividad pesquera	27,58	3,02%	38,05	4,07%	65,64	3,55%
C = (A-B) VALOR AÑADIDO BRUTO a precios básicos	534,03	58,52%	332,57	35,55%	866,60	46,89%
D.- CONSUMOS DE CAPITAL FIJO (AMORTIZACIONES)	86,84	9,52%	115,06	12,30%	201,90	10,92%
E = (C-D) VALOR AÑADIDO NETO a precios básicos	447,19	49,00%	217,51	23,25%	664,70	35,97%
F.- OTRAS SUBVENCIONES a la Producción	33,39	3,66%	27,75	2,97%	61,14	3,31%
G.- OTROS IMPUESTOS sobre la Producción	1,31	0,14%	0,98	0,11%	2,29	0,12%
H = (E+F-G) RENTA DE LA PESCA	479,27	52,52%	244,27	26,11%	723,54	39,15%
POBLACIÓN DE LA ENCUESTA (Nº BUQUES)	8.850	94,46%	519	5,54%	9.369	100%

FUENTES: MARM-SGE- Encuesta Económica de Pesca Marítima



11.2 CONTENIDO DE LAS ESTADÍSTICAS PESQUERAS

Los resultados de las **Estadísticas Pesqueras** están disponibles en la WEB del MARM, en la siguiente dirección:
<http://www.marm.es/es/estadistica/temas/estadisticas-pesqueras/>

Estadísticas Pesqueras

Las Estadísticas Pesqueras tienen una publicación propia que se actualiza dos veces al año. Se encuentra en la página WEB del MARM y el esquema de contenido, al igual que el esquema de la propia WEB, es:

1. Pesca marítima

Las estadísticas de pesca marítima se han agrupado en tres bloques, uno de "[Encuesta económica de pesca marítima](#)", otro de "[Flota pesquera](#)" y otro de "[Capturas](#)".

1.1 Encuesta Económica de pesca marítima

La fuente principal de este apartado es la "**Encuesta Económica de Pesca Marítima**", incluida en el PEN y realizada anualmente a los armadores de buques pesqueros. Dicha encuesta está referida a los buques pesqueros españoles, que tienen autorización para pescar en el período de referencia. Hay que señalar que estos buques no tienen que coincidir necesariamente, con los que figuran en el Censo de Flota Pesquera Operativa, que son los que potencialmente pueden ser autorizados.

Como principales variables de los resultados obtenidos están algunas magnitudes macroeconómicas, las cuentas de resultados de gestión de las empresas y algunos datos de empleo y actividad de las flotas pesqueras. Todo ello agrupado en determinados estratos de buques y otras variables de clasificación, que se detallan en las correspondientes notas metodológicas.

1.2 Flota pesquera

La flota pesquera es el conjunto de buques que se utilizan para la captura de las diferentes especies. Las principales variables medidas son el número de buques, el arqueo, la potencia, la eslora, etc. Estas variables se agrupan y clasifican por el tipo de pesca principal, el caladero donde faenan, etc. La Operación Estadística del PEN que da origen a los resultados es la "**Estadística de Flota Pesquera**". Esta información forma parte de los datos de carácter administrativo que la Secretaría General del Mar (SGM) tiene y utiliza para la gestión del sector pesquero extractivo.

1.3 Capturas

Las capturas de pesca marítima son aquellas que realizan los buques pesqueros españoles en cualquier caladero donde faenan, sea en aguas nacionales, de otros países comunitarios, de terceros países o internacionales.

Las principales variables medidas son el **peso vivo** capturado y el **valor** de la primera venta. Los resultados de estas variables se agrupan y clasifican por otras variables como, especies o grupos de especies, zonas de captura, conservación, etc. La Operación Estadística del PEN que da origen a los resultados es la "**Estadística de Capturas y Desembarcos de Pesca Marítima**".

Además de poder consultar diferentes tablas fijas, está disponible en la Web una **base de datos de capturas**, con

datos desde el año 1996 en formato Excel.

2. Acuicultura

La acuicultura y la pesca marítima forman parte del sector económico primario. La acuicultura puede tener un futuro importante en el ámbito de la alimentación, pero la única forma de saber su importancia real, dentro del conjunto de los productos pesqueros, es conocer sus cifras. Con este apartado queremos colaborar en el conocimiento diferenciado de ambos tipos de producción citados, la acuicultura y la pesca extractiva. La Operación Estadística del PEN que da origen a los resultados que se publican, es la "Encuesta de Establecimientos de Acuicultura", que se realiza anualmente a los responsables de los citados establecimientos. Los resultados se pueden consultar en la página Web del MARM de tres formas diferentes:

1. Con el "generador de consultas", para que cada usuario genere sus propios resultados, dentro de la Web.
2. Mediante tablas fijas en los cuatro grupos siguientes: establecimientos, producción, empleo y alimento suministrado.
3. Por descarga de la base de datos comprimida ("Acu2002_2008.zip" tiene un tamaño de 2040Kb). Esta lleva un programa interno que también permite a cada usuario realizar las consultas, para obtener los resultados que mejor se ajusten a sus necesidades, pero con menos restricciones que el programa que funciona en la Web. También contiene un pequeño manual de uso.

3. Industrias de procesamiento de pescado

El origen de los datos de este apartado son, la Encuesta Industrial de Empresas, La Encuesta Industrial de Productos y la Encuesta de Consumos Energéticos, todas ellas realizadas por el INE cada año. Los resultados corresponden a las empresas incluidas en la rúbrica 102 "procesado y conservación de pescados, crustáceos y moluscos", de la Clasificación Nacional de Actividades (CNAE-2009).

4. Comercio exterior de productos de la pesca

Los productos de la pesca que se consumen en España tienen su origen en capturas de buques españoles y en importaciones de dichos productos.

Los datos de la balanza comercial los obtiene la Agencia Estatal de Administración Tributaria (AEAT), limitándose nuestro trabajo a seleccionar las partidas correspondientes a los productos de la pesca incluidos en la Nomenclatura Combinada (NC), utilizada por el Arancel Integrado de las Comunidades Europeas (TARIC) en el comercio exterior.

5. Empleo

Este apartado refleja los datos de empleo en el sector pesquero, que muestran diferentes fuentes de información.

12. OTRAS FUENTES DE INFORMACIÓN ESTADÍSTICA

12.1 INSTITUCIONES NACIONALES



CCAA:

Se presenta una relación de Unidades estadísticas de las Comunidades Autónomas y de las operaciones que realizan, con el acceso directo a la información de las mismas.

ANDALUCÍA

Sector agrario: <http://www.juntadeandalucia.es/agriculturaypesca/portal/servicios/estadisticas/estadisticas/index.html>

Medio ambiente: http://www.juntadeandalucia.es/medioambiente/site/web/menuitem.bfo6f639a9088060e3295c9e5510e1ca/?vgnextoid=eb23c70df517a010VgnVCM1000000624e50aRCRD&lr=lang_es

ARAGÓN:

Sector agrario: http://portal.aragon.es/portal/page/portal/AGR/ESTADISTICAS_AGRICOLAS_GANADERAS

Medio ambiente: http://portal.aragon.es/portal/page/portal/MEDIOAMBIENTE/INFORMACION_PARTICIPACION/DATOS

ASTURIAS:

Sector agrario y medio ambiente: <http://www.sadei.es/>

BALEARES:

Sector agrario: <http://www.caib.es/sacmicrofront/contenido.do?campa=yes&cont=1017&idsite=72&&lang=es>

Medio ambiente: http://www.caib.es/ibae/territori_cast.htm

CANARIAS:

Sector agrario: <http://www.gobcan.es/agricultura/otros/estadistica/index.htm>

CANTABRIA:

Sector agrario: http://www.gobcantabria.es/portal/page?_pageid=80.1884155&_dad=interportal&_schema=INTERPORTAL&_org_id=51122

CASTILLA LA MANCHA

Sector agrario:

http://www.jccm.es/cs/Satellite?c=JCCM_Plan_FA&cid=1212676644026&language=es&pageid=1212674430800&pagename=CastillaLaMancha%2FJCCM_Plan_FA%2FJCCM_plan

Medio ambiente: <http://pagina.jccm.es/medioambiente/estadisticas/estadisticas.htm>

CASTILLA Y LEÓN:

Sector agrario: http://www.jcyl.es/web/jcyl/AgriculturaGanaderia/es/Plantilla66y33_100/1131977261144/_/_/_

Medio ambiente: http://www.jcyl.es/web/jcyl/MedioAmbiente/es/Plantilla100/1131977831418/_/_/_

CATALUÑA:

Sector agrario: <http://www20.gencat.cat/portal/site/DAR/menuitem.aeeb7bee2285e53053b88e10b031e1a0/?vgnextoid=e123361d78b24110VgnVCM1000000boc1e0aRCRD&vgnnextchannel=e123361d78b24110VgnVCM1000000boc1e0aRCRD&vgnnextfmt=default>

Medio ambiente: http://mediambient.gencat.net/esp//el_departament/estadistiques/inici.jsp?ComponentID=87704&SourcePageID=593#1

COMUNIDAD DE MADRID:

Sector agrario: http://www.madrid.org/desvan/AccionLlamadaArbolDesvan_dwr.icm?tipoArbol=desvan

COMUNIDAD VALENCIANA:

Sector agrario: <http://www.agricultura.gva.es/web/web/guest/la-conselleria/estadisticas/datos-basicos-del-sector-agroalimentario/macromagnitudes>

EXTREMADURA:

Sector agrario: <http://aym.juntaex.es/servicios/estadisticas/datosestadisticos>

GALICIA:

Sector agrario y medio ambiente: http://www.ige.eu/web/mostrar_informacion_estadistica_temas.jsp?paxina=002001&idioma=es#t0301

LA RIOJA

Sector agrario: <http://www.larioja.org/npRioja/default/defaultpage.jsp?idtab=438520>

Medio ambiente: <http://www.larioja.org/npRioja/default/defaultpage.jsp?idtab=447138>

NAVARRA:

Sector agrario y medio ambiente: http://www.navarra.es/home_es/Gobierno+de+Navarra/Organigrama/Los+departamentos/Desarrollo+Rural+y+Medio+Ambiente/Estadistica/

PAÍS VACO:

Sector agrario: http://www.nasdap.ejgv.euskadi.net/r50-774/es/contenidos/informacion/seas/es_dapa/seas.html

REGIÓN DE MURCIA:

Sector agrario: [http://www.carm.es/neweb2/servlet/integra.servlets.ControlPublico?IDCONTENIDO=1174&IDTIPO=100&RASTRO=c1355\\$m](http://www.carm.es/neweb2/servlet/integra.servlets.ControlPublico?IDCONTENIDO=1174&IDTIPO=100&RASTRO=c1355$m)

INE

El Instituto Nacional de Estadística es un organismo autónomo que ejerce las funciones de coordinación general de los servicios estadísticos de la Administración General del Estado, la vigilancia, control y supervisión de las competencias de carácter técnico de los servicios estadísticos estatales. El acceso directo es <http://www.ine.es/>.

Publicaciones destacadas de este mes:

- **España en cifras 2010.** Ofrece una visión actualizada sobre distintos aspectos de la realidad social y económica de nuestro país y también en relación con el entorno europeo. <http://www.ine.es/prodyser/pubweb/espcef/espcef.htm>
- **Anuario Estadístico de España.** Tiene como objetivo ofrecer un reflejo cuantitativo de la realidad económica, social y demográfica de España. http://www.ine.es/prodyser/pubweb/anuarios_mnu.htm
- **Boletín Mensual Estadística INE, abril 2010.** Recoge un amplio conjunto de indicadores, abarcando los aspectos demográficos, sociales y económicos de nuestro país. <http://www.ine.es/jaxi/menu.do?type=pcaxis&path=%2Ft38%2Fp604&file=inebase&N=&L=0>



12.2 ORGANISMOS INTERNACIONALES

EUROSTAT

Eurostat (<http://ec.europa.eu/old-address-ec.htm>) es el organismo de la Unión Europea especializado en la Estadística. Acceso directo al "Portal oficial del Eurostat (en alemán, inglés y francés)

http://epp.eurostat.ec.europa.eu/portal/page?_pageid=1090_30070682_1090_33076576&_dad=portal&_schema=PORTAL

Página de Agricultura y Pesca: Acceso directo Agriculture and fisheries

http://epp.eurostat.ec.europa.eu/portal/page?_pageid=0.1136206.0_45570464&_dad=portal&_schema=PORTAL

Publicaciones destacadas:

- **A regional picture of farming in Europe- what, where and how much?** Esta publicación muestra la gran variedad de sistemas agrarios en Europa, indicando la importancia relativa de cada uno de estos sistemas.
http://epp.eurostat.ec.europa.eu/cache/ITY_OFFPUB/KS-SF-10-044/EN/KS-SF-10-044-EN.PDF
- **Employment in the agriculture sector down by 25% between 2000 and 2009.** El empleo en el sector de la agricultura de la UE baja un 25% entre 2000 y 2009.
http://epp.eurostat.ec.europa.eu/cache/ITY_PUBLIC/5-07052010-AP/EN/5-07052010-AP-EN.PDF
- **Forestry statistics.** Esta publicación contiene datos estadísticos del sector forestal de la UE, EFTA y de los países candidatos para el periodo 2005-2008.
http://epp.eurostat.ec.europa.eu/cache/ITY_OFFPUB/KS-78-09-993/EN/KS-78-09-993-EN.PDF

FAO

La **Organización de las Naciones Unidas para la Agricultura y la Alimentación** es el organismo que facilita estadísticas agrarias a nivel mundial (http://www.fao.org/index_es.htm) Su organismo estadístico especializado es FAOSTAT <http://faostat.fao.org/default.aspx?lang=es>.

Este mes destacamos:

- **El estado mundial de la agricultura y la alimentación 2009.** Realiza evaluaciones de cuestiones importantes pertenecientes al ámbito de la alimentación y la agricultura. Esto se complementa con una visión general de la situación agrícola mundial actual
<http://www.fao.org/docrep/012/i0680s/i0680soo.htm>
- **El estado de la inseguridad alimentaria en el mundo 2009.** Destaca que, antes de la crisis económica, el número de personas que padecían hambre había aumentado lenta pero constantemente. El inicio de la crisis provocó un incremento pronunciado del número de personas que padecen hambre.
<http://www.fao.org/docrep/012/i0876s/i0876soo.htm>
- **El estado de los mercados de productos básicos agrícolas 2009. Los precios altos de los alimentos y la crisis alimentaria: experiencias y lecciones aprendidas.** Examina lo que ha ocurrido con los precios de los alimentos y los mercados entre junio de 2006 y junio de 2008 y cuáles han sido las razones de esta evolución, y analiza qué enseñanzas podrían extraerse de ello.
<http://www.fao.org/docrep/012/i0854s/i0854soo.htm>

OCDE

La **Organización para la Cooperación y el Desarrollo Económico**, es una organización de cooperación internacional, compuesta por treinta estados, cuyo objetivo es coordinar sus políticas económicas y sociales. Su página web es: <http://www.oecd.org/>

Este mes destacamos:

- **Fisheries: While Stocks lasts?** Este libro trata sobre la historia y el desarrollo de la actividad pesquera, además de describir los retos que afronta el sector pesquero.
http://www.oecd.org/document/63/0,3343,en_21571361_37705603_44427455_1_1_1_1,00.html
- **Perspectivas de la agricultura 2010-2019, OCDE-FAO.** En esta publicación se indica como puede evolucionar la agricultura en la próxima década, y se tratan los temas clave que afectarán a dicha evolución.
<http://www.agri-outlook.org/dataoecd/13/13/45438527.pdf>
- **OCDE Work on Statistics.** Ofrece un repaso de las estadísticas de la OCDE clasificadas por temas, con una descripción de cada una de las principales publicaciones y bases de datos estadísticas.
http://www.oecd.org/document/56/0,3343,en_2825_293564_44727416_1_1_1_1,00.html

AEMA

La **Agencia Europea de Medio Ambiente** es un organismo de la UE que ofrece información sólida e independiente sobre el medio ambiente. Es la fuente principal de información para el desarrollo, la aprobación, la ejecución y la evaluación de las políticas medioambientales. <http://www.eea.europa.eu/>

Publicaciones destacadas:

- **Quality of bathing water — 2009 bathing season.** El informe anual sobre las aguas de baño indica que el 96 % de las zonas de baño costeras y el 90 % de las de ríos y lagos cumplieron las normas mínimas en 2009.
<http://www.eea.europa.eu/publications/quality-of-bathing-water-2009-bathing-season>
- **Land in Europe: prices, taxes and use patterns.** Este estudio analiza la relación entre el precio de la tierra y los cambios en el uso de la tierra de cara a investigar la posibilidad de establecer políticas en este ámbito como instrumentos para dar forma a los modelos de uso de la tierra en Europa. <http://www.eea.europa.eu/publications/land-in-europe>

ÍNDICE TEMÁTICO DE ANTERIORES BOLETINES

Título	BME (1)	Título	BME (1)
Acuicultura	marzo-2011	Estadísticas mensuales de industrias lácteas: Abril 2011	junio-2011
Aguas subterráneas	junio-2011	Fenómenos meteorológicos adversos.....	junio-2011
Análisis de los Regadíos Españoles. Resumen	enero 2011	Fertilizantes. Febrero 2011	junio-2011
Análisis y Prospectiva: Economía ambiental y valoración de recursos naturales.....	diciembre-2010	Fiscalía de Medio Ambiente	diciembre-2010
Análisis y Prospectiva: Efectos de la Reforma de la PAC 2003 sobre la ganadería	mayo-2011	Gas natural	junio-2011
Análisis y Prospectiva: Evolución del comercio exterior agrario y pesquero. Enero, Febrero y Marzo 2011.....	junio-2011	Gasóleo agrícola y de pesca	junio-2011
Análisis y Prospectiva: Evolución del empleo agrario y agroalimentario. 4º Trimestre 2010.....	febrero 2010	Humedad del suelo.....	junio-2011
Análisis y Prospectiva: Evolución de los mercados agrarios internacionales en el primer semestre de 2010.....	julio-2010	Humedales españoles Convenio Ramsar	febrero-2011
Análisis y Persepectiva: Evolución de la Renta Agraria, 1993-2009.....	junio-2011	Incendios forestales.....	junio-2011
Análisis y Prospectiva: Informe anual de comercio exterior agroalimentario. 2010	abril-2011	Indicadores estadísticos	junio-2011
Análisis y Prospectiva: Nota sobre análisis del comercio exterior	mayo-2011	Índice anual de precios percibidos y pagados. Año 2010	abril-2011
Análisis y Prospectiva: Percepción social sobre agricultura y PAC	julio-2010	Índices de precios percibidos, pagados y salarios agrarios. Febrero 2011..	junio-2011
Avances de superficies y producciones de cultivos. Abril 2011	junio-2011	Índices de Precios al Consumo y Alimentos. Mayo 2011.....	junio-2011
Avicultura: producciones y previsiones ganaderas: Abril 2010	julio-2010	Índice de vegetación	junio-2011
Balance energético nacional 2010	abril-2011	Informe sobre las técnicas de mantenimiento del suelo en Cultivos leñosos y los métodos de siembra en España. Resumen.....	febrero-2011
Biocombustibles	junio-2011	Inscripciones de Maquinaria Agrícola. Abril 2011	junio-2011
Caminos rurales	marzo-2011	Instituciones nacionales.....	junio-2011
Capa de Ozono.....	junio-2011	Intervenciones SEPRONA.....	junio-2011
Comercio exterior de productos de la pesca.....	marzo-2010	La industria de alimentación cuya actividad es el procesado y conservación de pescados, crustáceos y moluscos.....	agosto-septiembre 2010
Consumo alimentario en el hogar. Abril 2011	junio-2011	Operaciones estadísticas y páginas web del MARM.....	mayo-2011
Contaminación atmosférica en áreas rurales	junio-2011	Organismos internacionales.....	junio-2011
Contenido de las estadísticas pesqueras	junio-2011	Pesca marítima.	enero-2011
Coyuntura Agraria: Miel. Fin de campaña 2010/2011	abril-2011	Precio de la tonelada de CO2.....	junio-2011
Coyuntura Agraria: precios sector agrícola. Mayo 2011	junio-2011	Precipitaciones	junio-2011
Coyuntura Agraria: precios sector ganadero. Mayo 2011.....	junio-2011	Productos elaborados por la industria de procesado y conservación de pescados, crustáceos y moluscos	octubre-2010
Cuentas Económicas de la Agricultura. Renta Agraria 2010 (1ª estimación)	diciembre-2010	Productos petrolíferos	junio-2011
Cuentas Económicas de la Agricultura. Renta Agraria 2010 (2ª estimación).....	febrero-2011	Radiación solar y ultravioleta	junio-2011
El empleo en la pesca marítima	abril-2011	Red Contable Agraria. (Valor Añadido Neto por explotación. Serie 1995-2007)	enero-2010
El empleo en el sector pesquero	abril-2011	Red Contable Agraria Nacional. (Valor Añadido Neto por UTA por explotación en principales países de la U.E. Serie 1995-2007p).....	abril-2010
Emissiones de CO ₂ evitadas en 2009.....	agosto-septiembre 2010	Red Contable Agraria Nacional. (Valor Medio de los Consumos Intermedios por explotación en principales países de la U.E. Serie 1995-2007p)	marzo-2010
Emisión de gases de efecto invernadero	mayo-2011	Red Contable Agraria Nacional. Valor Producción Rama Agraria por explotación en principales países de la U.E. Serie 1995-2007.....	febrero 2010
Encuesta de cánones de arrendamientos rústicos. Año 2009.....	abril-2011	Red europea de daños en los montes (nivel 1)	abril-2010
Encuesta económica de acuicultura	mayo-2011	Red Natura 2000.....	junio-2011
Encuesta sobre superficies y rendimientos de cultivos en España (ESYRCE) 2010	mayo-2011	Reservas hidráulicas.....	junio-2011
Encuestas Lácteas 2009	octubre-2010	Residuos municipales.....	marzo-2011
Energía eléctrica.....	junio-2011	Residuos de papel.....	junio-2011
Energía primaria y final	diciembre-2010	Sacrificio de ganado en mataderos. Abril 2011	junio-2011
Energías renovables	junio-2011	Sistema Integrado de Gestión. ECOEMBES	mayo-2011
Entorno económico	junio-2011	Sistema Integrado de Gestión. ECOVIDRIO.....	marzo-2011
Especies amenazadas	agosto-septiembre 2010	Sostenibilidad de la costa: Deslindes dominio público marítimo-terrestre.....	marzo-2011
Estadística de acuicultura de ámbito estatal	junio-2011	Temperaturas del verano 200-2010.....	octubre-2010
		Turismo rural	junio-2011

(1) Último Boletín Mensual de Estadística en el que aparece publicado

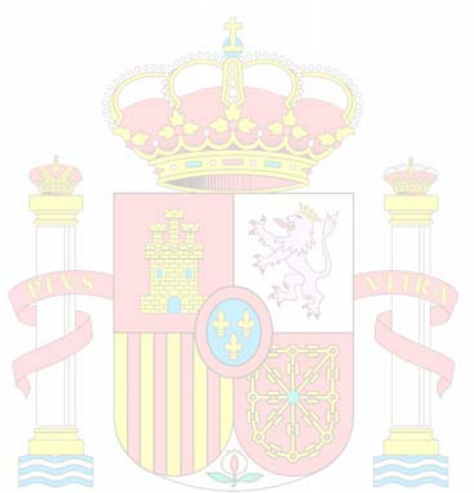

MINISTERIO
DE MEDIO AMBIENTE
Y MEDIO RURAL Y MARINO



*El Boletín Mensual de Estadística del MARM, en su versión impresa,
está confeccionado con papel reciclado*

B M E

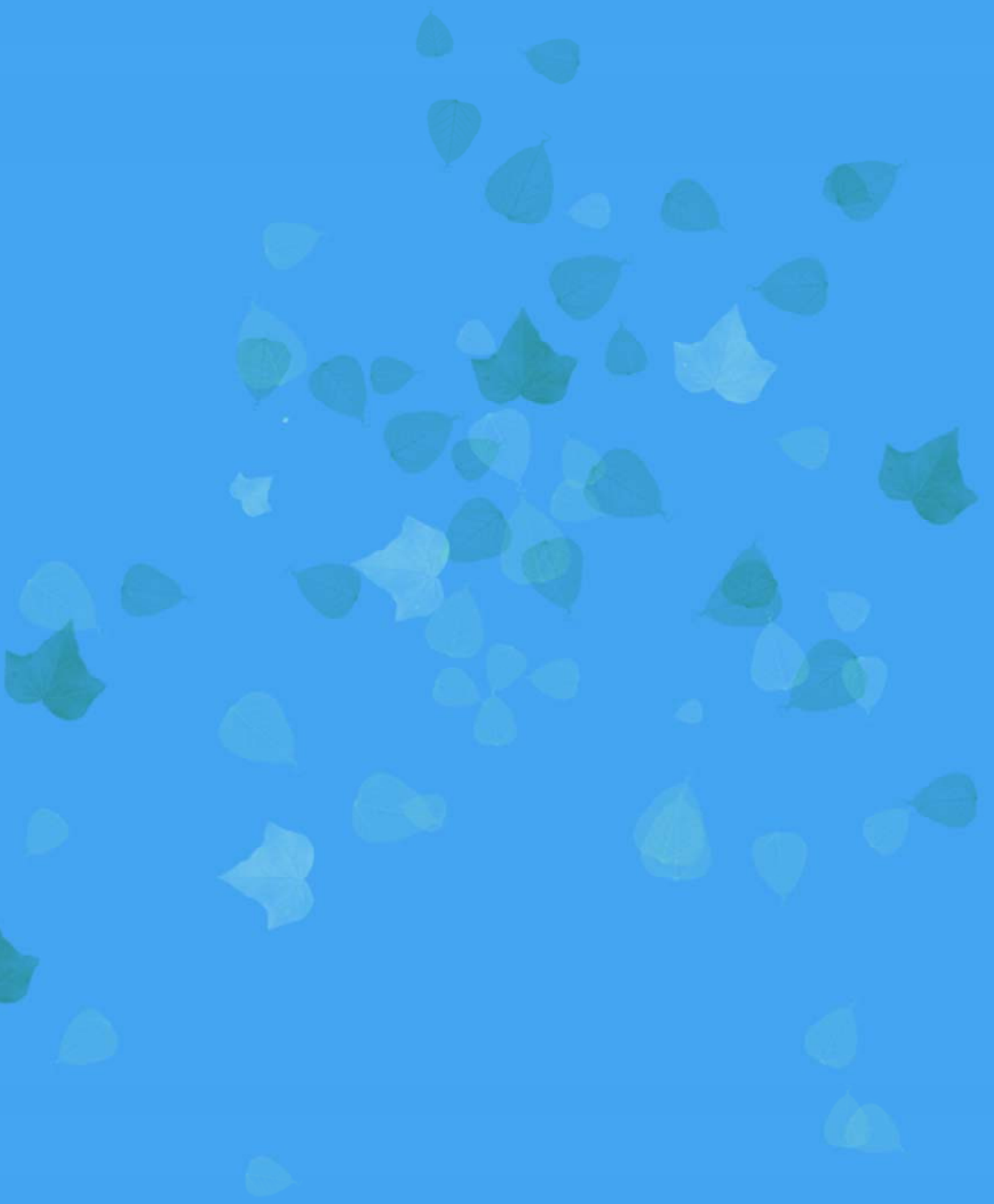

GOBIERNO
DE ESPAÑA

MINISTERIO
DE MEDIO AMBIENTE
Y MEDIO RURAL Y MARINO

SUBSECRETARÍA

SECRETARÍA GENERAL TÉCNICA