

7-8/08

Boletín Mensual de ESTADÍSTICA

JULIO - AGOSTO 2008

ÍNDICE:

Estadísticas de:

**Medio Ambiente
Medio Rural
Medio Marino**

Índice temático

1. Sumario
2. Indicadores estadísticos de Medio Ambiente, Medio Rural y Marino
3. Operaciones estadísticas y páginas Web del MARM
4. Estadística de Medio Ambiente
 - 4.1. Informe de Coyuntura de Junio de 2008
 - 4.2. Banco Público de Indicadores Ambientales (BPIA)
5. Estadísticas de Medio Rural
 - 5.1. Avances de superficies y producciones de cultivos de JULIO de 2008
 - 5.2. Sacrificio de ganado en matadero. Mayo 2008
 - 5.3. Avicultura: producciones, previsiones y comercio exterior. Mayo 2008
 - 5.4. Fertilizantes (enero-marzo 2008)
Fertilizantes (enero-abril 2008)
 - 5.5. Estadísticas mensuales de industrias lácteas: Mayo 2008
Estadísticas mensuales de industrias lácteas: Junio 2008
 - 5.6. Índices de precios percibidos, pagados y salarios: Abril 2008
Índices de precios percibidos, pagados y salarios: Mayo 2008
 - 5.7. Índice de precios al consumo y alimentos: Julio 2008
Índice de precios al consumo y alimentos: Agosto 2008
 - 5.10. Encuesta de Cánones de Arrendamiento Rústico. Año 2007
 - 5.11. Red Contable Agraria: Orientación Técnico-Económica "Mixto Cultivos Herbáceos)".
2006p
6. Estadísticas de Medio Marino
 - 6.1. Pesca marítima
 - 6.2. Acuicultura
 - 6.3. Industrias de productos de la pesca
 - 6.4. Comercio exterior
7. Otras fuentes de información estadística
 - 7.1. Comunidades Autónomas
 - 7.2. Instituto Nacional de Estadística
 - 7.3. Eurostat
 - 7.4. Fao
 - 7.5. OCDE.
8. Índice temático

Redacción:

Miguel Ángel Mena Garrido

María José Postigo Rodríguez

Antonio Fuertes Fischer

Ricardo Allué Téllez

Miguel Ángel Cordón Marín

Josefa García López

Diego González-Conde

Pedro García Quijada Guzmán

José María Abad Tausiet

Javier Ulargui Martínez-Zaporta

Isabel Pérez Silva

María Victoria López Almansa

Elena Vicente Pelado

Rafael Robas Mata



GOBIERNO
DE ESPAÑA

MINISTERIO
DE MEDIO AMBIENTE
Y MEDIO RURAL Y MARINO

SUBSECRETARÍA

SECRETARÍA GENERAL TÉCNICA

Publicación elaborada por la
Secretaría General Técnica
Subdirección General de Estadística



Edita

MINISTERIO DE MEDIO AMBIENTE Y MEDIO RURAL Y MARINO
SECRETARÍA GENERAL TÉCNICA

Se permite la utilización, copia o reproducción de los datos de este Boletín siempre que se cite expresamente su procedencia.

SUMARIO

El [Real Decreto 432/2008, de 12 de abril](#), establece que el Ministerio de Medio Ambiente y Medio Rural y Marino es el departamento encargado de la propuesta y ejecución de la política del Gobierno en materia de lucha contra el cambio climático, protección del patrimonio natural, de la biodiversidad y del mar, agua, desarrollo rural, recursos agrícolas, ganaderos y pesqueros, y alimentación.

En este mes destacan los siguientes contenidos:

1. **Indicadores estadísticos** de Medio Ambiente, Medio Rural y Marino (MARM) y las **Operaciones estadísticas y estructura de las páginas Web** del MARM.
2. El **Informe Mensual de Coyuntura de Medio Ambiente** del mes de JULIO
3. **Avance de cultivos de julio 2008**: estimación de cereal total de 23,882 millones de toneladas, muy cercana a la cosecha del año 2007..
4. **Sacrificio de ganado en matadero. Mayo 2008**
5. **Avicultura. Producciones y previsiones en mayo de 2008** de pollitas, huevos, broilers y carne de pavo.
6. **Medios de producción: Fertilizantes** . Enero-Abril y Enero-Mayo de 2008.
7. **Estadística mensual de leche** (recogida en Industrias Lácteas) de mayo y junio de 2008. La recogida de leche de vaca sube en mayo y baja en junio, de acuerdo con el ciclo anual.
8. **Precios de productos agrarios en origen. Junio de 2008.**
9. **Índices de precios percibidos, pagados y salarios de abril de 2008**: Percibidos: +8,54% s/abril del año anterior; Pagados: +22,85% sobre abril del año anterior; Salarios: +5,13% s/marzo2007.
10. **Índices de precios percibidos, pagados y salarios de mayo de 2008.**
11. **Índice de precios al Consumo y Alimentos de Julio** de 2008. Baja el índice el 0,5%
12. **Índice de precios al Consumo y Alimentos de Agosto** de 2008. Baja el índice el 0,2%
13. **Canones de Arrendamientos Rústicos 2007**: se publica un resumen de los resultados de esta encuesta anual, a continuación de la Encuesta de los **Precios de la Tierra 2007**, publicado en el BME anterior.
14. **Red Contable Agraria 2006**: Orientación Técnico-Económica "Mixto-Cultivos Hortícolas" 2006 (provisoriales).
15. **Estadística pesquera**: tres bloques: "Indicadores económicos de pesca marítima", "Flota pesquera" y "Capturas de buques pesqueros españoles".
16. **Comunidades Autónomas**, se relacionan las operaciones estadísticas de las Comunidades Autónomas de Baleares y Cantabria, con sus accesos directos.
17. **Instituto Nacional de Estadística (INE)**: [Encuesta sobre el uso del agua en el sector agrario](#): El volumen de agua de regadío utilizado en el sector agrario disminuye un 3,9% respecto a 2005.
18. **EUROSTAT**: destaca: 1. ["Fruit and vegetables: fresh and healthy on European tables"](#): dar una visión general de algunas estadísticas e indicadores vinculadas a las frutas y hortalizas en la cadena de la UE. 2. ["Los grandes cambios en las principales zonas de cultivo en la UE en 2008"](#): Aumenta el área de los cereales (+5,7%), y disminución de colza (-3,1) y remolacha (-6,8%) y disminución continua de la superficie de proteaginosas (el guisantes baja 13,4%).
19. **FAO**: destacan los siguientes documentos: Aumento del precio de los alimentos: [Directrices para los países de respuesta ante el aumento de los precios de los alimentos](#) .- Bioenergía: [Bosques y energía](#)
20. **OCDE**: Este mes destacamos: 1. Informe [Farm policy reform urgent amid rising world food prices](#). 2. Informe [Agricultural Policies in OECD Countries: At a Glance 2008](#). En 2007, el apoyo a los agricultores, en los países de la OCDE de políticas agrícolas, representaron el 23% de los ingresos brutos de los agricultores, por debajo del 26% en 2006 y el 28% en 2005.

INDICADORES ESTADÍSTICOS DEL MINISTERIO DE MEDIO AMBIENTE, MEDIO RURAL Y MARINO

Cuentas Económicas	2008	Var. Porcentual (%)	COMENTARIO
		2008/2007	
P.I.B. U.E. 27 (cuatrimestral)	3.112.202	2,5	El PIB de la UE-27 subió un 2,5% con respecto al mismo periodo del año anterior.
P.I.B. Nacional (trimestral)	274.910	5,3	
P.I.B. Nacional (Ramas agraria y pesquera) (trimestral)	7.486	15,5	El sector agrario español representa el 1,8% del PIB nacional, en el segundo trimestre de 2008.
Tasa crecimiento interanual del P.I.B.(%)	-	1,8	
<i>ud: millones de euros, términos corrientes</i>			
<i>Fuente: EUROSTAT - INE - Contabilidad Nacional Trimestral de España</i>			
POBLACIÓN Y EMPLEO	II Trim. 2008	Var. Porcentual (%)	COMENTARIO
		IIT.08/IIT.07	
Población nacional (Estimación a 1 de julio de 2008)	45.593	1,6	La población activa representa el 50% sobre la población total.
Población activa nacional	22.806	4,0	
Población activa según Rama de actividad (CNAE-2009)		IIT.08/IIT.08	
A. Agricultura, ganadería, silvicultura y pesca:	941,6	-3,7	La población activa de la rama agricultura, ganadería, caza y servicios relacionados representa el 3,8% sobre la población activa total.
1. Agricultura, ganadería, caza y servicios relacionados	856,8	-3,4	
2. Silvicultura y explotación forestal	34,8	-6,5	
3. Pesca y acuicultura	50,0	-6,2	
C. Industria manufacturera:	3.173	-1,7	
1. Industria de la alimentación	480,0	0,0	
2. Fabricación de bebidas	62,6	-7,9	
3. Industria del tabaco	6,5	-18,8	
<i>ud: miles de personas</i>			
<i>Fuentes: INE y M.T.A.S.</i>			

Cuentas Económicas Agrarias	2007 (Estimación)	Var. Porcentual (%)	COMENTARIO
		07/06	
Producción Rama Agraria	40.202	7,7	Subrayar el aumento del valor a precios básicos de la Producción Vegetal en un 12%, que representa el 60,5% de la Producción de la Rama Agraria.
Producción vegetal	24.347	12,0	
Producción animal	14.296	1,6	
Consumos intermedios	16.500	8,8	Incremento del 9,7% de la Renta Agraria
Valor añadido bruto	23.702	7,0	
Renta Rama Agraria	25.031	9,7	
<i>ud: millones de euros, términos corrientes</i>			
<i>Fuente: S. G. de Estadística M.A.R.M.</i>			

IPC Nacional Julio-08	Var. Mensual	Var. Acumulada	Var. Porcentual	COMENTARIO
General	-0,5%	2,3%	5,3%	La tasa de variación interanual del IPC en julio se sitúa en el 5,3%.
Armonizado	0,2%	-	5,3%	
Subyacente	0,2%	-	3,5%	La variación mensual del IPC general en el mes de julio es del -0,5%.
Alimentos y bebidas	0,1%	1,9%	7%	
<i>Fuente: INE</i>				

Producción Ecológica	2007		Var. 07/06 (%)	COMENTARIO
	Valor absoluto	Porcentaje (%)		
Superficie (ha)	988.323,0		6,7	La superficie total de agricultura ecológica ha aumentado un 6,7% con respecto a 2006.
- Cereales y leguminosas	120.593,0	32,1	6,4	
- Olivar	94.250,6	25,1	0,9	
- Barbecho	58.343,7	15,5	5,8	
- Frutos secos	49.425,8	13,2	10,8	
Nº de explotaciones ganaderas	3.053,0		25,7	El número de explotaciones ganaderas en producción ecológica ha aumentado un 25,7% con respecto 2006.
- Vacuno	1.384,0	45,0	23,0	
- Ovino	720,0	24,0	15,2	
- Caprino	169,0	6,0	11,2	
- Avicultura	165,0	6,0	-10,3	
Operadores	20.171		5,0	El número de explotaciones de avicultura en producción ecológica ha disminuido un 10% con respecto 2006.
Productores	18.226		5,9	
Elaboradores	2.061		6,1	
<i>Fuente: Ministerio de Medio Ambiente y Medio Rural y Marino.</i>				

Consumo Fertilizantes Inorgánicos (acumulado enero-abril)	2007	2008	Variación 08/07 (%)	COMENTARIO
Nitrogenados	317,7	312,7	-1,6	Destaca la bajada de los fertilizantes potásicos.
Fosfatados	138,8	124,7	-10,2	
Potásicos	157,7	140,1	-11,2	
TOTAL	614,2	577,5	-6,0	El consumo de fertilizantes inorgánicos en el acumulado enero-abril de 2008 disminuye un 6% con respecto al mismo periodo del año anterior.
<i>ud: miles de toneladas</i>				
<i>Fuente: S. G. de Estadística M.A.R.M.</i>				

Reserva Hidráulica (a 2 de septiembre de 2008)	Capac. total	Media 10 años	2008	Var. 08/07 (%)	COMENTARIO
Galicia Costa	684	375	431	7,5	Galicia Costa se encuentra al 63%.
Norte I	3.030	1.785	1.861	-5,7	Norte I (sur de Galicia y norte de León) al 61,4%.
Norte II	554	360	455	3,2	Norte II (Asturias y Cantabria) al 82,1%.
Norte III	71	45	52	-11,9	Norte III (País Vasco excepto sus cuencas internas) al 73,2%.
Cuencas internas País Vasco	21	15	18	12,5	Cuencas internas del País Vasco al 85,7%.
Duero	7.463	4.080	4.297	-14,8	Duero al 57,6%.
Tajo	11.012	5.518	4.937	-7,4	Tajo al 44,8%.
Guadiana	8.292	5.084	3.996	-16,8	Guadiana (Castilla-La Mancha y Extremadura) al 46,3%.
Cuenca Atlántica Andaluza	2.216	1.059	586	-19,5	Cuenca Atlántica Andaluza al 31,2%.
Guadalquivir	7.306	3.592	2.448	-4,2	Guadalquivir al 33,5%.
Vertiente Atlántica	40.649	21.913	19.081	-10,7	La Vertiente Atlántica se encuentra al 47% de su capacidad.
Cuenca Mediterránea Andaluza	1041	421	252	-14,9	Cuenca Mediterránea Andaluza al 24,1%.
Segura	1.129	182	197	10,7	Segura al 17,4%.
Júcar	3.346	735	728	28,8	Júcar al 21,8%.
Ebro	7.403	3.446	4.708	23,3	Ebro al 63,6%.
Cuencas internas de Cataluña	740	342	430	54,1	Cuencas internas de Cataluña al 58,1%.
Vertiente Mediterránea	13.659	5.126	6.315	23,0	La Vertiente Mediterránea se encuentra al 46,2% de su capacidad.
TOTAL Peninsular	54.308	27.039	25.396	-4,1	La reserva hidráulica del total peninsular está al 46,8% de su capacidad total.
<i>ud: hectómetros cúbicos</i>					
<i>Fuente: M.A.R.M.</i>					

2. Operaciones estadísticas y página Web del Ministerio de Medio Ambiente, Medio Rural y Marino

Todas las operaciones: acceso directo (<http://www.ine.es/ioe/ioeOrg.jsp?cod=00000000&L=0>)

Estructura de la página Web de información estadística

MEDIO AMBIENTE

ESTADÍSTICAS GENERALES

1. [OCDE. Análisis de los Resultados Medioambientales \(Revisión intermedia y Conclusiones\) \(2008\)](#)
2. [Análisis de la OCDE sobre los Resultados Medioambientales \(2004\)](#)
3. [Serie de Memorias Medio Ambiente en España](#)
4. [Informes de Coyuntura](#)
5. [Indicadores ambientales:](#)
 - a. [Banco público de indicadores ambientales](#) : Agua, Aire, Energía, Hogares, Industria, Medio Urbano, Pesca, Residuos, Riesgos naturales y tecnológicos, Suelo y Transporte.
 - b. [Perfil Ambiental de España](#)

ESTADÍSTICAS SECTORIALES

1. [Aguas y Costas](#)
2. [Biodiversidad](#)

[Residuos y suelos contaminados](#)

MEDIO RURAL Y MARINO

[Novedades de Estadística](#)

[Estadísticas pesqueras](#)

[Renta Agraria](#)

[Rede Contable \(RECAN\)](#)

[Precios Medios](#)

[Encuesta de Precios de la Tierra](#)

[Cánones de Arrendamientos Rústicos](#)

[Precios percibidos, pagados y salarios agrarios](#)

[Avances de superficies y producciones de cultivos](#)

[Estadística Láctea](#)

[Encuesta sobre superficies y rendimientos de cultivos \(ESYRCE\)](#)

[Encuesta sobre plantaciones de árboles frutales](#)

[Encuestas ganaderas](#)

[Encuesta nacional de cunicultura](#)

[Encuesta de sacrificio de ganado](#)

[Precios Origen-Destino en Alimentación](#)

[Medios de producción](#)

[Publicaciones](#)

[Anuario de Estadística Agroalimentaria](#)

INFORME MENSUAL DE COYUNTURA

Resumen del “Informe Mensual de Coyuntura de Medio Ambiente del mes de JUNIO”

Economía: El PIB por habitante español de 2007, valorado en estándar de poder de compra, fue de 107 (102 en 2006), superando a Italia (101) y acercándose a Francia (111) y Alemania (113). Además, en el primer trimestre de 2008, el crecimiento económico español fue de 3 décimas, con una tasa interanual del 2,7%.

En mayo el **paro registrado** aumentó en 15.058 personas y el número de afiliados a la Seguridad Social batió record histórico. De las 7 décimas que aumentó el IPC de mayo 4 correspondieron a la subida de precios de los carburantes.

Climatología: Mayo, ha tenido temperatura de carácter normal, pero ha sido muy lluvioso. Se emitieron 53 boletines de aviso de fenómenos meteorológicos adversos. La radiación solar fue inferior a la normal.

Atmósfera: En relación con la contaminación atmosférica en áreas rurales, en **abril**, aunque no hubo ninguna superación del valor objetivo en ninguna estación, aumentó notablemente el ozono superficial y ligeramente las emisiones de SO₂, mientras que disminuyeron las de los óxidos de nitrógeno.

Agua: En **junio**, se derogó el Real Decreto-Ley 3/2008, relativo al abastecimiento de agua de Barcelona, por el aumento experimentado en las reservas de las Cuencas Internas de Cataluña. Las reservas peninsulares aumentaron 844 hm³ con lo que se situaron en el 59,9% de su capacidad. Los índices estandarizados de precipitación en mayo ascendieron notablemente en la mayoría de las cuencas peninsulares. En **mayo** los niveles piezométricos descendieron en las cuencas del Norte, Mediterránea Andaluza y Ebro, y ligeramente en Guadalquivir; y ascendieron en el resto.

Incendios: Hasta el 31 de **mayo** la cifra de superficie arbolada afectada por incendios forestales en 2008 ha sido la mitad de la media de la última década.

Energía: En el año **2007**, las energías renovables representaron el 7,0% del consumo de energía primaria y casi el 20% de la producción de electricidad. Por otra parte, en **mayo**, la generación de energía hidráulica aumentó un 12% y la generación eólica se redujo un 32%. En **abril** la producción de energía eléctrica con fuentes de energías renovables se incrementó un 36%.

Combustibles: En **marzo** el consumo de productos petrolíferos se redujo un 6,3% y el consumo de gas natural aumento un 16,2%.

Residuos: Durante el **primer trimestre de 2007** aumentó 8 puntos porcentuales la tasa de recogida de papel (72,9%). En el **año 2007** los envases de medicamentos recogidos crecieron un 16,6%.

Turismo rural: En **abril**, se batió el record histórico del número de establecimientos y plazas dedicadas al turismo rural.

Denuncias: En **abril**, el SEPRONA detuvo a 55 personas e imputó a 112 por delitos ambientales (ninguna en los Parques Nacionales).

Normativa: En **junio**, gracias a las abundantes precipitaciones en Cataluña, se anularon las medidas excepcionales y urgentes para garantizar el abastecimiento de poblaciones afectadas por la sequía en la provincia de Barcelona.

Acceso directo al Informe Mensual de Coyuntura del mes de [Junio](#), [Julio](#)
(http://www.mma.es/portal/secciones/info_estadistica_ambiental/estadisticas_info/informes_coyuntura//informe_mensual/datos_mensuales/monografico_mensual.jsp?anio=2008&mes=07)

Banco Público de Indicadores Ambientales (BPIA)

Qué es el Banco Público de Indicadores Ambientales (BPIA)

Tiene como OBJETIVO PRINCIPAL presentar un conjunto de indicadores que contribuyan al conocimiento de los aspectos ambientales más destacables en la totalidad o en parte del territorio español, elaborados de un modo sintético y con el mayor rigor posible.

Su CARÁCTER PÚBLICO radica en su intención de ser útil a todas las personas, colectivos u organismos que precisen acceder a la mejor información ambiental disponible, para lo cual se ha elegido como modo de difusión la web del Ministerio de Medio Ambiente. Además, hay que destacar el carácter colectivo y consensuado del trabajo de selección en el contexto de la Red EIO-NET (Red Europea de Información y Observación del Medio Ambiente) cuyo Punto Focal Nacional es la Dirección General de Calidad y Evaluación Ambiental, a través de la Subdirección General de Calidad del Aire y Prevención de Riesgos.

BPIA ES UN PROYECTO ABIERTO. Los indicadores se estructuran en 14 áreas cuyo número puede ampliarse, igual que el número de indicadores que integran cada una de ellas. A medida que se calculan y actualizan los indicadores con la información más reciente, éstos se van incorporando a los diferentes capítulos por lo que, en el momento actual (mayo 2005), no todos tienen información.

▲Criterios de selección de los indicadores

Los indicadores de BPIA son seleccionados en base a los siguientes criterios:

- Que sean RELEVANTES para el conocimiento del medio ambiente en España y que contribuyan al incremento de la conciencia ambiental de la sociedad española.
- Que los DATOS para elaborarlos estén DISPONIBLES, ya sea en fuentes oficiales o, en su defecto, en otros organismos, instituciones, asociaciones, etc., cuyo prestigio en el ámbito de que se trate esté reconocido públicamente
- Que puedan ser ACTUALIZADOS REGULARMENTE conforme a sus características de periodicidad y siempre que la carga de trabajo que ello represente sea razonable.
- Que sean FÁCILMENTE INTERPRETABLES, susceptibles de ser comprendidos por la gran mayoría de la población.

▲Antecedentes del proyecto BPIA

Los antecedentes de este proyecto son:

- El SISTEMA ESPAÑOL DE INDICADORES AMBIENTALES (SEIA), publicado por el Ministerio de Medio Ambiente entre 1996 y 2003.
- El TRONCO COMÚN DE INDICADORES AMBIENTALES, documento de trabajo en el se incluyeron los indicadores que evalúan el grado de integración del medio ambiente en las políticas sectoriales.
- El PERFIL AMBIENTAL DE ESPAÑA 2004, publicación que presenta la mejor información disponible hasta la fecha e incluye las sugerencias de diversos paneles de expertos.

AGRICULTURA, INDUSTRIA, NATURALEZA Y BIODIVERSIDAD: En preparación. Disponible en breve.

AGUA

- [Calidad de las aguas de baño marinas](#)
- [Calidad de las aguas de los ríos. Contaminación orgánica por amonio](#)
- [Consumo de agua: uso urbano y agrícola](#)
- [Depuración de aguas residuales urbanas](#)

AIRE

- [Emisiones de gases acidificantes y eutrofizantes](#)
- [Emisiones de gases de efecto invernadero](#)
- [Emisiones de gases precursores del ozono troposférico](#)

DESASTRES NATURALES Y TECNOLÓGICOS

- ¡Error! Referencia de hipervínculo no válida.
- ¡Error! Referencia de hipervínculo no válida.
- [Accidentes marítimos con vertido de hidrocarburos](#)
- [Incendios forestales](#)
- [Periodos de sequía: Porcentaje de precipitación normal \(PPN\)](#)
- [Víctimas mortales debidas a desastres naturales](#)

ENERGÍA

- [Consumo de energía primaria](#)
- [Ecoeficiencia del sector energético](#)
- [Intensidad de CO2 de origen energético](#)
- [Intensidad de energía primaria](#)
- [Consumo de energías renovables](#)

HOGARES

- [Consumo de agua por hogar](#)
- [Consumo de energía por hogar](#)
- [Ecoeficiencia en el sector doméstico](#)
- [Emisiones de CO2 del sector residencial](#)
- [Número de turismos por hogar](#)
- [Producción de residuos urbanos por hogar](#)
- [Renta disponible bruta en los hogares](#)

MEDIO URBANO

- [Calidad del aire en medio urbano: Concentraciones de NO2](#)
- [Calidad del aire en medio urbano: Concentraciones de Ozono](#)
- [Calidad del aire en medio urbano: Concentraciones de partículas \(PM10\)](#)
- [Calidad del aire en medio urbano: Evolución de los principales contaminantes \(NO2, PM10, O3\)](#)
- **¡Error! Referencia de hipervínculo no válida.**
- [Patrimonio monumental de las ciudades](#)
- [Presión urbana en el territorio](#)
- [Ruido Ambiental](#)

PESCA

- [Acuicultura marina](#)
- [Capturas de la flota pesquera](#)
- [Ecoeficiencia en el sector pesquero y en la acuicultura marina](#)
- [Número de buques y capacidad de la flota pesquera](#)

RESIDUOS

- [Generación de residuos urbanos](#)
- [Gestión de residuos urbanos](#)
- [Producción y destino de lodos de instalaciones de depuración](#)
- [Tasa global de reciclado y valorización de residuos de envases](#)
- [Tasas de reciclado de residuos de envases de vidrio](#)
- [Tasas de utilización, recogida y reciclado de papel-cartón](#)

SUELO

- [Cambios en la ocupación del suelo](#)
- [Superficie con riesgo de desertificación](#)
- [Superficie de suelo afectada por erosión](#)
- [Superficie urbanizada en el primer kilómetro de costa](#)
- [Superficie urbanizada en los diez primeros kilómetros de costa](#)

TRANSPORTE

- [Consumo de biocarburantes en España](#)
- [Consumo de energía del sector del transporte](#)
- [Emisiones de contaminantes procedentes del transporte](#)
- [Tráfico aéreo de pasajeros](#)
- [Volumen total del transporte](#)

TURISMO

- [Número de turistas extranjeros por habitante](#)
- [Número de visitantes a los parques nacionales](#)
- [Población turística equivalente \(PTE\) en relación con la población residente](#)
- [Turismo rural: Alojamientos, plazas, turistas y pernoctaciones](#)
- [Turistas extranjeros por kilómetro de costa](#)

Acceso directo en la página web del Marm

http://www.mma.es/portal/secciones/calidad_contaminacion/indicadores_ambientales/banco_publico_ia/index.htm

Avances de superficies y producciones agrícolas. Julio de 2008

Se presentan las estimaciones disponibles de los cultivos y grupos de cultivos de mayor importancia en España correspondientes al **31 de julio de 2008**, elaboradas con las informaciones remitidas por las Comunidades Autónomas. Estas estimaciones tienen carácter coyuntural y se actualizan mensualmente.

Resumen

La previsión de **cosecha de cereales de invierno se sitúa en 19,647 millones de toneladas**. Si añadimos las producciones esperadas de maíz, sorgo y arroz, se alcanza **una estimación de cereal total de 23,882 millones de toneladas**, muy cercana a la cosecha del año 2007.

En el caso del **girasol**, se estima **un aumento de un 28,3%** de la producción respecto a la campaña pasada. Por el contrario, en **remolacha azucarera se espera un 25% menos de producción** que en 2007.

Por lo que respecta a los **frutales**, cabe destacar la **mejora respecto a los avances de junio de las estimaciones de producción de fruta de pepita**, debidas fundamentalmente a la provincia de Lleida.

Las primeras estimaciones de **producción vitivinícola**, todavía **muy preliminares**, sitúan la producción en **39,6 millones de hectolitros**, cifra muy similar a la de la campaña pasada.

Cereales de invierno

Las previsiones de producción de cereal de invierno realizadas a fecha de 31 de julio, reflejan cifras muy similares respecto a las estimaciones publicadas hace un mes. Se ha registrado un ligero incremento en la producción de cebada que se ve parcialmente compensado por un descenso del trigo duro. La previsión de cosecha de cereales de invierno se sitúa en 19,65 millones de toneladas.

Las informaciones recibidas sobre producciones de arroz reflejan un descenso de casi un 10% respecto a la campaña pasada, acorde con el recorte habido en las superficies. La estimación de producción total de cereales se sitúa en 23,88 millones de toneladas, registro éste muy cercano al obtenido en la excelente cosecha del año 2007.

Es importante señalar que las superficies de cereal de invierno se han incrementado respecto a la campaña pasada en 413.000 ha (7,2%), siendo el trigo duro el cereal que mayor cambio ha registrado.

Cultivos (000. t)	Mes	Def. 2006	Prov. 2007	Avance 2008	2008 (2007=100)
Trigo Blando	7	4.008,4	5.116,5	5.626,5	110,0
Trigo Duro	7	1.567,5	1.233,0	1.179,8	95,7
Cebada Total	7	8.318,4	11.597,8	11.228,7	96,8
Avena	7	922,6	1.302,4	1.198,9	92,1
Centeno	7	158,7	258,8	279,8	108,1
Triticale	6	114,3	135,7	133,3	98,3
Cereales invierno		15.089,9	19.644,2	19.647,1	99,8
Maíz	7	3.460,8	3.518,5	3.551,1	100,9
Sorgo	7	28,3	36,6	18,9	51,6
Arroz	7	746,1	737,6	665,2	90,2
Total Cereal		19.325,1	23.936,9	23.882,3	99,2

Producción de cereales de invierno (miles ton)

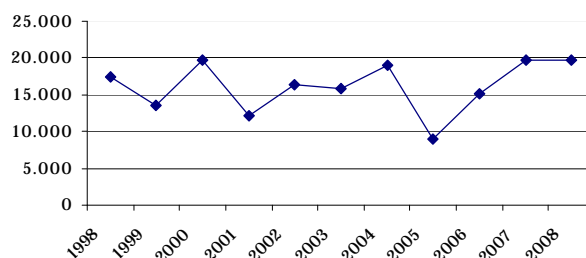

Cultivos industriales y hortalizas

Las estimaciones de superficie y producción de remolacha azucarera reflejan un descenso respecto al año 2007, tanto en la remolacha de recolección en verano como en la de recolección en invierno, reduciéndose la producción total en un 25% respecto al año 2007.

En cuanto a la superficie y producción de girasol se refiere, se estima un incremento respecto de la situación de la campaña precedente de un 14,2 % en superficie (686.400 ha) y de un 28,3 % en producción.

El avance de algodón andaluz muestra un descenso de un 17,5% de superficie respecto a la campaña pasada, acompañado de un ligero incremento de la producción. Por el contrario, la superficie de tomate de conserva crece en un 5,1% (y su producción en un 7,5%).

Cultivos (000. t)	Mes	Def. 2006	Prov. 2007	Avance 2008	2008 (2007=100)
Remolacha (Rec. verano)	7	2.097,3	1.401,9	789,5	56,3
Remolacha (Rec. invierno)	6	3.948,0	3.913,0	3.170,0	81,0
Remolacha Total	7	6.045,4	5.314,9	3.959,5	74,5
Algodón	7	141,2	119,7	123,7	103,4
Girasol	7	606,8	703,0	902,1	128,3
Sandía	7	717,6	731,5	710,3	97,1
Tomate Conserva	7	1.579,0	1.581,3	1.700,5	107,5

Producciones de frutales

Los avances de julio ofrecen un incremento importante respecto a los de junio en cuanto a las estimaciones de producción de frutales de pepita (manzana de mesa y pera). Este cambio es debido fundamentalmente a la mejora de la previsión de la provincia de Lleida.

En cuanto a los frutales de hueso se refiere, se obtienen rendimientos mayores que en 2007 en el caso del melocotonero (+6,6%) y del albaricoquero (+11,9%), si bien en este último caso la campaña precedente presentó una cosecha bastante escasa en relación a la media de los últimos años.

Estadísticas Agrícolas: Producciones agrícolas

Cultivos (000. t)	Mes	Def. 2006	Prov. 2007	Avance 2008	2008 (2007=100)
Manzana					
Mesa	7	625,0	566,5	632,7	111,7
Pera	7	590,0	518,1	539,3	104,1
Albaricoque	7	141,4	86,7	97,0	111,9
Cereza	6	93,9	72,6	67,2	92,6
Melocotón	7	1.255,6	1.159,3	1.236,1	106,6
Almendra	7	305,8	203,5	187,6	92,2
Avellana	7	24,5	18,0	18,2	101,4

Producciones de uva y vino

La previsión de julio de producciones vitivinícolas, todavía muy preliminar, sitúa la producción en 39,6 millones de hectolitros de vino, cifra similar a la de la campaña anterior e inferior a los 43,7 millones del año 2006. Esta estimación

todavía podrá verse muy alterada a medida que vayan transcurriendo los restantes meses de verano, en función de las condiciones climatológicas y de su posible incidencia sobre los viñedos.

Cultivos (000. t)	Mes	Prov. 2006	Prov. 2007	Avance 2008	2008 (2007=100)
Uva de mesa	7	317,6	286,4	289,1	100,9
Uva vinifica- ción	7	6.083,9	5.575,6	5.540,8	99,4
Vino + Mosto	7	43.659,1	39.834,3	39.600,5	99,4

Los avances de cultivos se pueden consultar en detalle en la página web del Ministerio de Medio Ambiente y Medio Rural y Marino.

<http://www.mapa.es/es/estadistica/pags/superficie/superficie.htm>

RESUMEN DE LOS AVANCES DE SUPERFICIES Y PRODUCCIONES AGRÍCOLAS JULIO 2008

CULTIVOS	SUPERFICIES (Miles de Hectáreas)					PRODUCCIONES (Miles de Toneladas)				
	MES(*)	2006	2007	2008	2007=100	MES(*)	2006	2007	2008	2007=100
CEREALES										
trigo blando	7	1.335,9	1.333,9	1.446,4	108,4	7	4.008,4	5.116,5	5.626,5	110,0
trigo duro	7	622,3	495,9	527,0	106,3	7	1.567,5	1.233,0	1.179,8	95,7
trigo total	7	1.957,6	1.829,8	1.973,4	107,8	7	5.575,8	6.349,5	6.806,3	107,2
cebada total	7	3.226,7	3.220,1	3.475,9	107,9	7	8.318,4	11.597,8	11.228,7	96,8
avena	7	503,2	526,8	535,6	101,7	7	922,6	1.302,4	1.198,9	92,1
centeno	7	99,1	111,1	113,3	102,0	7	158,7	258,8	279,8	108,1
triticale	3	44,7	44,6	47,0	105,4	6	114,3	135,7	133,3	98,3
Cereales invierno		5.831,3	5.732,3	6.145,2	107,2		15.089,9	19.644,2	19.647,1	100,0
maíz	6	353,6	354,8	361,7	101,9	7	3.460,8	3.518,5	3.551,1	100,9
arroz	6	106,4	102,1	96,3	94,3	7,0	746,1	737,6	665,2	90,2
LEG. GRANO										
habas secas	6	36,5	27,1	23,9	88,2	6	48,8	36,7	30,0	81,8
guisantes secos	6	155,0	146,2	109,4	74,8	6	26,8	30,1	26,3	87,3
veza	6	79,0	37,5	24,8	65,9	6	206,9	162,3	139,9	86,2
yeros	6	56,3	15,9	13,6	85,3	6	39,7	14,6	13,0	89,3
TUBÉRCULOS										
patata med. est.	6	46,5	46,0	43,8	95,3	7	1.279,5	1.249,9	1.209,0	96,7
patata tardía	7	22,0	24,3	23,4	96,0	12	775,1	805,9		
C. INDUSTRIALES										
remolacha az. (r. verano)	6	37,5	26,3	12,1	46,0	7	2.097,3	1.401,9	789,5	56,3
remolacha az. (r. invierno)	6	49,3	47,5	34,0	71,5	6	3.948,0	3.913,0	3.170,0	81,0
algodón	7	62,8	63,8	52,6	82,5	7	141,2	119,7	123,7	103,4
girasol	6	633,4	601,0	686,4	114,2	7	606,8	703,0	902,1	128,3
colza	7	5,7	16,8	12,2	72,6	7	9,0	32,5	22,1	68,0
C. FORRAJEROS										
alfalfa	3	255,7	247,1	232,5	94,1	7	13.077,8	12.373,6	11.359,0	91,8
veza para forraje	2	60,4	55,0	51,0	92,8	5	811,5	722,5	758,5	105,0
HORTALIZAS										
sandía	4	16,2	16,1	15,6	97,0	7	717,6	731,5	710,3	97,1
melón	4	37,3	38,6	36,9	95,5	7	1.041,9	1.141,9	1.044,6	91,5
tomate total	7	57,3	54,1	55,1	101,8	12	3.679,3	3.664,1		
tomate conserva	6	24,8	23,3	24,5	105,1	7	1.579,0	1.581,3	1.700,5	107,5
pimiento total	5	22,9	21,9	20,1	91,8	6	1.074,1	1.059,5	993,9	93,8
coliflor	5	24,9	24,5	23,4	95,4	5	460,0	450,1	439,5	97,7
cebolla total		22,7	22,4	21,7	96,9	11	1.151,2	1.190,3		
judías verdes	5	15,7	15,1	14,2	94,2	5,0	214,0	220,1	207,0	94,0
FRUTALES										
manzana de mesa						7	625,0	566,5	632,7	111,7
pera total						7	590,0	518,1	539,3	104,1
albaricoque						7	141,4	86,7	97,0	111,9
cereza y guinda						6	93,9	72,6	67,2	92,6
melocotón						7	1.255,6	1.159,3	1.236,1	106,6
ciruela						6	160,3	191,1	196,5	102,8
almendra						7	305,8	203,5	187,6	92,2
avellana						7	24,5	18,0	18,2	101,4
VIÑEDO										
uva de mesa						7	317,6	286,4	289,1	100,9
uva vinificación						7	6.083,9	5.575,6	5.540,8	99,4
vino + mosto						7,0	43.659,1	39.834,3	39.600,5	99,4

(*) Mes al que corresponde la última estimación

Sacrificio de ganado en matadero. Mayo 2008/2007

Continúa la subida de la producción en el acumulado Enero-Mayo, con una subida en la producción total de carne y en el número de animales sacrificados del 4% y el 6%, respectivamente.

	Enero / Mayo 08	Enero / Mayo 07	08 vs 07 (%)
Nº animales	350.130.863	328.930.681	6,45
Peso canal	2.472.973	2.372.156	4,25

En el mes de Mayo, al contrario de meses anteriores, desciende la producción y el número de animales, el 4% en peso de carne y el 5%, respectivamente.

	May-08	May-07	08 vs 07 (%)
Nº animales	69.174.243	72.984.461	-5,22
Peso canal	476.114	497.135	-4,23

Número total provisional de animales BOVINOS sacrificados

CC.AA.	May-08	May-07	% May-08 / May-07
- Extremadura	10.348	7.591	36,3
- Murcia	4.784	6.170	-22,5
- La Rioja	1.216	1.343	-9,5
- Galicia	32.094	35.407	-9,4
- C. Valenciana	3.550	3.869	-8,2

Número total provisional de BOVINOS sacrificados. Mayo 2008 vs Mayo 2007

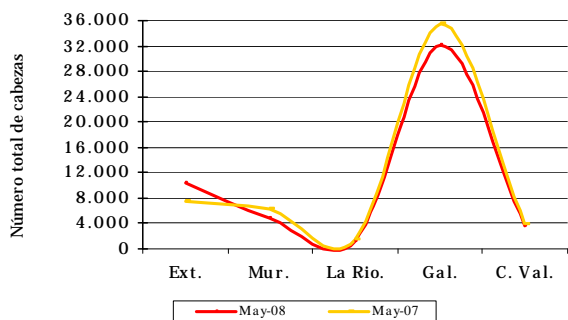

En el mes de Mayo (08 vs 07), los principales cambios se registran en las producciones de:

- El ganado vacuno: se mantiene el número de animales sacrificados (-0,2%) y se registra un ligero incremento del 1% en peso canal.
- El ganado porcino, que registra un descenso del 5% y el 6%, en peso canal y en número de animales, respectivamente.

Las Comunidades Autónomas con mayores variaciones porcentuales en el núm. de animales sacrificados y la producción de carne de vacuno son: Extremadura, Murcia, La Rioja, Galicia y C. Valenciana.

Para ampliar información consulte nuestra página web: <http://www.mapa.es/es/estadistica/pags/sacrificio/encuesta.htm>

Peso total provisional de carne de BOVINO (t) Mayo 2008 vs Mayo 2007

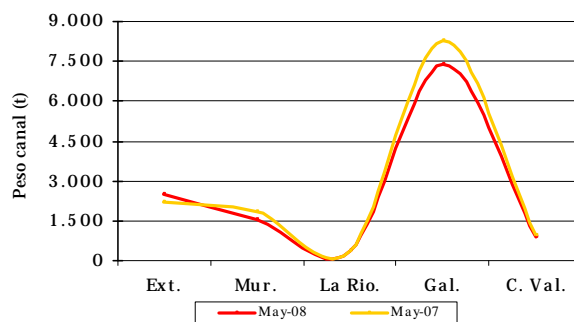

Las Comunidades Autónomas en las que el número de cabezas de cerdo sacrificadas varían por encima del 10% son:

Núm. total provisional de animales PORCINOS sacrificados

CC.AA.	May-08	May-07	% May-08 / May-07
La Rioja	4.209	3.047	38,1
Extremadura	82.561	69.741	18,4
Cantabria	137	212	-35,4
Castilla y León	498.938	608.686	-18,0
Castilla la Mancha	250.719	298.690	-16,1

Número total provisional de PORCINOS sacrificados. Mayo 2008 vs Mayo 2007

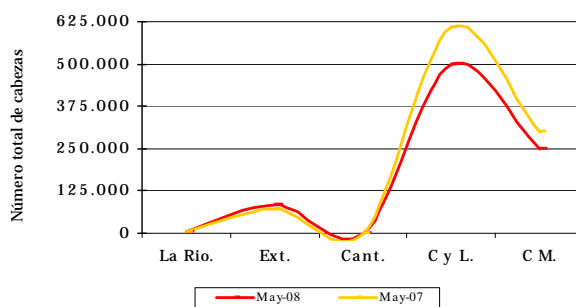

Las Comunidades Autónomas en las que la producción de carne de cerdo presenta mayores diferencias porcentuales son:

Producción provisional del total de carne de PORCINO (tm)

CC.AA.	May-08	May-07	% May-08 / May-07
La Rioja	204	208	-2,1
Extremadura	8.498	7.925	7,2
Cantabria	10	16	-39,0
Castilla y León	42.420	54.793	-22,6
Castilla la Mancha	22.882	25.559	-10,5

Peso total provisional de carne de PORCINO (t) Mayo 2008 vs Mayo 2007

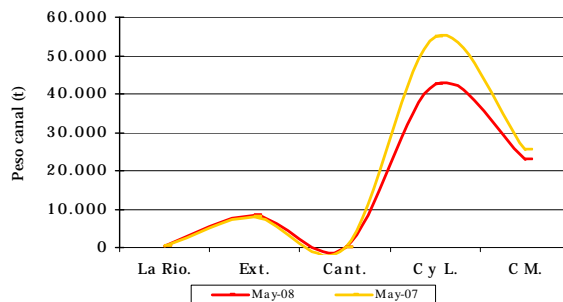

Avicultura: producciones, previsiones y comercio exterior

Pollitas incorporadas para ponedoras. Mayo 2008 (miles).

Según la tabla, el promedio de pollitas incorporadas, en los cinco primeros meses del año 2008, ha incrementado un 1,07% su valor con respecto al promedio del año 2007. El saldo de comercio exterior (import-export) fue de 36.825 pollitas que entran a formar parte del parque de ponedoras. Los meses de Enero a Mayo muestran incrementos de pollitas entre un 5,8% y un 14,8%, excepto en el mes de Marzo que experimenta un descenso del 20,2%.

En el gráfico adjunto se observan estas diferencias mensuales.

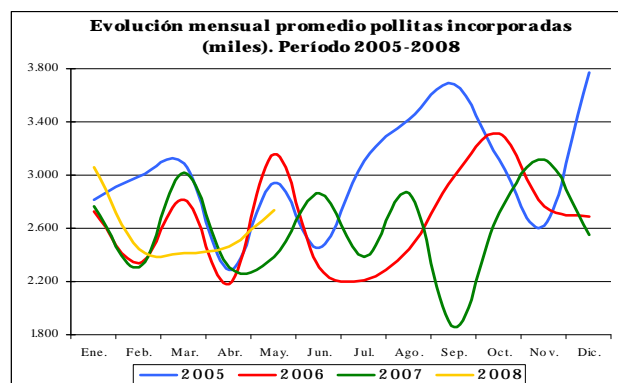

Pollitas incorporadas para ponedoras (2005-2008)

	Ene.	Feb.	Mar.	Abr.	May.	Jun.	Jul.	Ago.	Sep.	Oct.	Nov.	Dic.	Total	% inter-anual
2005	2.817	2.986	3.092	2.291	2.945	2.456	3.109	3.416	3.685	3.114	2.623	3.766	3.025	0,87
2006	2.726	2.335	2.818	2.178	3.159	2.304	2.209	2.448	2.987	3.314	2.769	2.693	2.662	-12,01
2007	2.761	2.307	3.022	2.303	2.386	2.867	2.390	2.862	1.854	2.714	3.117	2.555	2.595	-2,51
2008	3.061	2.441	2.411	2.462	2.739								2.623	1,07
%05/04	-21,07	-7,41	-10,85	-39,25	-2,55	-22,95	12,26	11,35	16,37	17,01	30,45	82,12	0,87	
%06/05	-3,24	-21,79	-8,85	-4,90	7,27	-6,21	-28,94	-28,32	-18,95	6,42	5,56	-28,50	-12,01	
%07/06	1,31	-1,20	7,21	5,71	-24,46	24,46	8,17	16,89	-37,93	-18,08	12,56	-5,11	-2,51	
%08/07	10,85	5,79	-20,23	6,90	14,77								1,07	

Previsión ponedoras. Enero-Octubre 2008 (miles).

La previsión del censo de ponedoras durante los meses de Enero a Octubre de 2008, como vemos en la tabla, se mantiene por debajo del pasado año 2007 en valores que oscilan entre el 2,6 y el 7,4%.

En la tabla-1, al comparar el acumulado Enero-Octubre de los últimos años, vemos que se registra un descenso del 5,2% con respecto al año 2007.

Es un descenso más acusado si lo comparamos con los años 2007/2006, pero es un descenso menor que el registrado en los años 2006/2005.

Por último se adjunta un gráfico para apreciar mejor estas diferencias.

Previsión censo ponedoras (2005-2008)

	Ene.	Feb.	Mar.	Abr.	May.	Jun.	Jul.	Ago.	Sep.	Oct.	Nov.	Dic.	Total	% inter-anual
2005	49.896	50.024	49.654	48.574	47.330	46.888	46.443	46.439	45.619	45.200	44.317	44.116	47.042	-5,42
2006	44.214	44.878	44.739	43.999	44.859	44.884	44.645	44.528	43.687	43.966	43.942	43.539	44.323	-5,78
2007	43.328	43.380	43.575	43.385	43.091	43.222	42.309	42.316	41.734	41.204	41.539	40.589	42.754	-3,54
2008	40.856	40.376	40.362	40.848	40.343	40.804	40.791	40.550	40.407	40.149			40.549	-5,16
%05/04	2,66	3,03	1,34	-0,81	-4,18	-6,33	-7,24	-7,66	-10,36	-10,44	-12,35	-11,81	-5,42	
%06/05	-11,39	-10,29	-9,90	-9,42	-5,22	-4,27	-3,87	-4,12	-4,23	-2,73	-0,85	-1,31	-5,78	
%07/06	-2,00	-3,34	-2,60	-1,40	-3,94	-3,70	-5,23	-4,97	-4,47	-6,28	-5,47	-6,77	-3,54	
%08/07	-5,71	-6,92	-7,37	-5,85	-6,38	-5,59	-3,59	-4,17	-3,18	-2,56			-5,16	

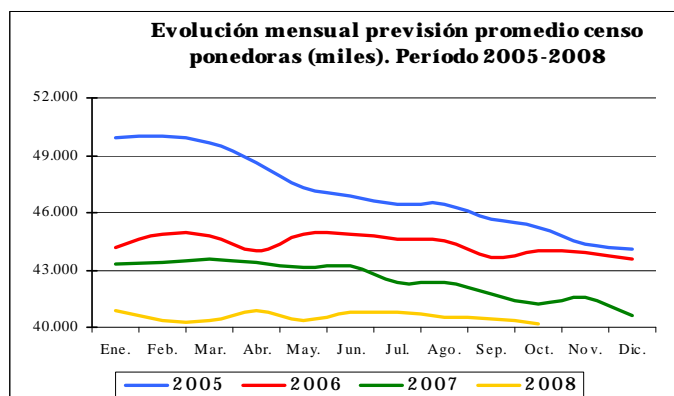

Promedio Censo Ponedoras (Enero-Octubre)

AÑOS		%
2005	47.607	-4,08
2006	44.440	-6,65
2007	42.754	-3,79
2008	40.549	-5,16

(Tabla 1)

**Previsión producción de huevos
Enero-Octubre 2008 (mil docenas).**

La previsión de producción de huevos durante los meses de Enero a Octubre de 2008, como vemos en la tabla, se mantiene por debajo del pasado año 2007 en valores que oscilan entre el 2,63% y el 6,59%.

En cuanto al acumulado Enero-Octubre vemos, en la tabla-2, que registra un descenso del -5,13%, alrededor de un punto por debajo de la variación 2007/2006.

Previsión producción de huevos (2005-2008)

	Ene.	Feb.	Mar.	Abr.	May.	Jun.	Jul.	Ago.	Sep.	Oct.	Nov.	Dic.	Total	% inter-anual
2005	91.590	91.383	90.825	89.598	87.178	84.818	83.215	83.398	83.111	81.781	80.689	79.296	1.026.880	-3,27
2006	79.371	81.060	82.247	81.469	81.114	82.398	83.173	81.926	81.391	79.985	80.463	79.327	973.925	-5,16
2007	78.572	78.201	77.464	78.497	78.751	78.788	78.213	76.628	76.888	76.077	75.801	74.290	928.170	-4,70
2008	73.624	74.251	73.140	73.342	73.713	73.594	74.821	74.614	73.900	73.193			738.191	-20,47
%05/04	2,65	2,90	2,22	0,44	-2,62	-6,57	-9,05	-8,83	-9,90	-11,84	-13,56	-14,50		-3,27
%06/05	-13,34	-11,30	-9,44	-9,07	-6,96	-2,85	-0,05	-1,77	-2,07	-2,20	-0,28	0,04		-5,16
%07/06	-1,01	-3,53	-5,82	-3,65	-2,91	-4,38	-5,96	-6,47	-5,53	-4,89	-5,79	-6,35		-4,70
%08/07	-6,30	-5,05	-5,58	-6,57	-6,40	-6,59	-4,34	-2,63	-3,89	-3,79				-20,47

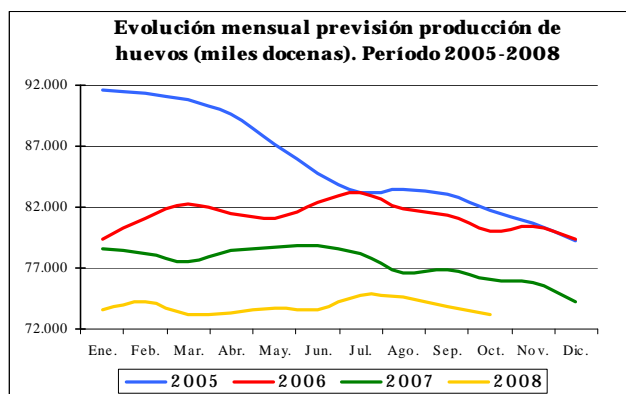

Promedio de Huevos (miles docenas)
(Enero-Octubre)

AÑOS	Promedio de Huevos (miles docenas) (Enero-Octubre)	%
2005	866.895	-4,14
2006	814.134	-6,09
2007	778.078	-4,43
2008	738.191	-5,13

(Tabla 2)

**Previsión producción de carne de broilers
Enero-Julio 2008 (toneladas).**

La previsión de producción de carne de broiler durante los meses de Enero a Julio de 2008 aumenta en general con respecto al mismo periodo del año anterior a excepción del mes de Mayo en que disminuye.

El saldo de comercio exterior (impor-expor) fue de 1.045.820 broiler incorporados para producción de carne.

En cuanto al acumulado Enero-Julio vemos, en la tabla-3, que registra un ascenso del 3,84%.

Previsión producción carne de broiler (2005-2008) (toneladas)

	Ene.	Feb.	Mar.	Abr.	May.	Jun.	Jul.	Ago.	Sep.	Oct.	Nov.	Dic.	Total	% inter-anual
2005	82.042	89.021	83.519	77.670	89.694	94.488	90.298	90.993	86.973	90.628	89.651	82.599	1.047.575	-0,55
2006	72.582	82.153	87.025	79.177	89.017	78.934	72.582	82.153	87.025	79.177	89.017	78.934	977.779	-6,66
2007	81.089	84.288	86.831	81.479	94.235	85.739	93.621	91.967	88.792	93.039	84.812	92.613	1.058.505	8,26
2008	89.480	91.323	91.187	86.438	90.365	87.068	94.768						630.631	-40,42
%05/04	8,49	-0,04	-5,17	-4,57	-4,79	0,35	1,51	-0,18	-7,92	-0,14	4,33	3,76		-0,55
%06/05	-11,53	-7,71	4,20	1,94	-0,75	-16,46	-19,62	-9,71	0,06	-12,64	-0,71	-4,44		-6,66
%07/06	11,72	2,60	-0,22	2,91	5,86	8,62	28,99	11,95	2,03	17,51	-4,72	17,33		8,26
%08/07	10,35	8,35	5,02	6,09	-4,11	1,55	1,23							-40,42

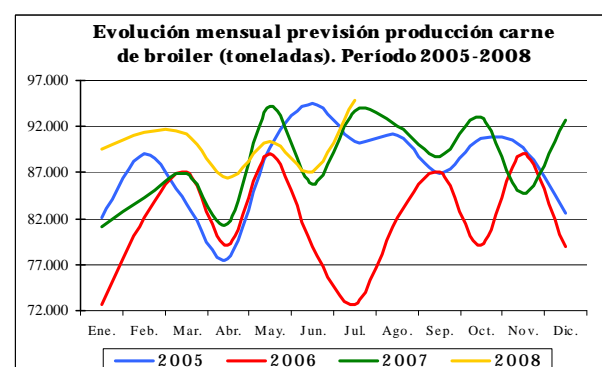

Previsión Producción Carne de Broiler (toneladas)
(Enero-Julio)

AÑOS	Previsión Producción Carne de Broiler (toneladas) (Enero-Julio)	%
2005	606.732	-0,77
2006	561.472	-7,46
2007	607.281	8,16
2008	630.631	3,84

(Tabla 3)

Previsión producción de carne de pavo Enero-Agosto 2008 (toneladas).

La previsión de producción de carne de pavo durante los meses de Enero a Agosto de 2008 aumenta en los meses de Enero, Febrero, Abril, Julio y Agosto mientras que disminuye en los meses de Marzo, Mayo y Junio. El saldo de comercio exterior (impor-export)

fue de 293.017 pavos incorporados para producción de carne.

Destacando la bajada del mes de Junio. En cuanto al acumulado Enero-Agosto vemos, en la tabla-4, que registra un incremento del 6,6%, continuando con la tendencia de años anteriores.

Previsión producción carne de pavo (2005-2008) (toneladas)

	Ene.	Feb.	Mar.	Abr.	May.	Jun.	Jul.	Ago.	Sep.	Oct.	Nov.	Dic.	Total	% inter-anual
2005	1.717	1.485	1.652	1.668	1.607	1.659	1.610	1.703	1.871	1.715	1.769	1.697	20.154	-2,09
2006	1.779	1.701	1.789	1.955	1.571	1.906	1.894	1.638	1.981	1.839	1.656	1.597	21.304	5,70
2007	1.660	2.003	1.887	1.730	1.965	3.206	1.549	1.984	1.834	2.408	1.913	2.180	24.320	14,16
2008	1.926	2.223	1.681	2.186	1.943	1.582	2.113	3.386					17.039	-29,94
%05/04	-11,42	-28,76	-8,38	-2,23	2,27	9,73	-23,14	16,37	3,75	15,51	9,92	12,20	-2,09	
%06/05	3,60	14,54	8,28	17,17	-2,26	14,85	17,59	-3,84	5,88	7,19	-6,39	-5,89	5,70	
%07/06	-6,68	17,76	5,47	-11,48	25,09	68,27	-18,21	21,18	-7,45	30,99	15,57	36,52	14,16	
%08/07	16,02	10,98	-10,90	26,32	-1,12	-50,66	36,39	70,62					-29,94	

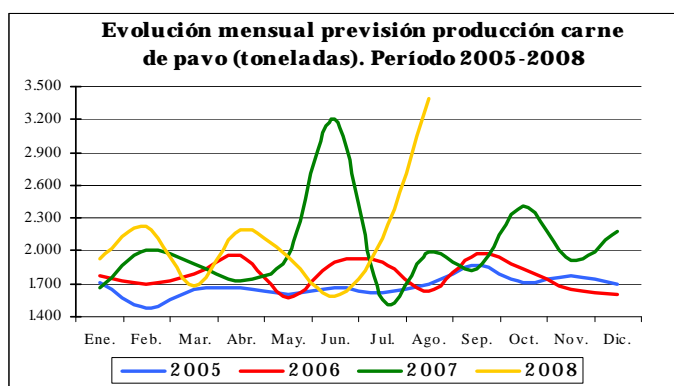

Previsión Producción Carne de Pavo (Enero-Junio)

AÑOS		%
2005	13.102	-7,57
2006	14.231	8,62
2007	15.985	12,32
2008	17.039	6,60

(Tabla 4)

Medios de producción

Fertilizantes (enero-marzo 2008)

Consumo de fertilizantes inorgánicos

Se presentan los datos recogidos de consumo nacional de fertilizantes inorgánicos en usos agrícolas, correspondientes a enero-marzo del año 2008.

El consumo de fertilizantes en este periodo muestra cifras globales inferiores a las del año 2007 (-12.5%) y también al del nivel medio del trienio 2005-07 (-6%).

Los fertilizantes nitrogenados, los más importantes en cuanto a volumen, presentan unas cifras acumuladas inferiores a las del año 2007 (-9.6%).

En lo que respecta a los fertilizantes fosfatados, se observa un descenso aún más acusado del consumo, en relación con el mismo periodo año 2007 (-16.0%).

En cuanto a los fertilizantes potásicos, el descenso del consumo en el periodo es similar al de los fosfatados (-15.7%).

Para obtener una información más detallada sobre este tema, se recomienda la consulta de la página web

(<http://www.mapa.es/es/estadistica/pags/medios/fertilizantes/fertilizantes.htm>).

Consumo de fertilizantes en usos agrícolas (Miles de t de elemento fertilizante)

	Año	E	F	M	A	M	J	J	A	S	O	N	D	TOTAL
Nitrogenados	2003	114,4	93,9	106,0	67,4	93,4	72,6	71,7	66,1	96,5	123,7	157,8	142,7	1.206,2
	2004	100,9	81,1	103,5	71,5	61,9	80,9	66,1	60,4	90,6	127,0	125,0	111,2	1.080,1
	2005	96,8	64,6	74,4	60,2	71,7	73,1	48,8	49,9	95,4	96,9	97,5	98,1	927,4
	2006	69,7	97,3	85,6	66,7	76,5	72,3	53,2	48,7	84,2	105,7	106,7	103,8	970,4
	2007	92,9	87,8	85,5	51,5	58,6	55,6	80,4	79,2	102,7	109,8	96,3	85,6	
	2008	94,5	82,5	63,7										
Fosfatados	2003	30,4	40,0	51,2	28,5	32,7	69,7	66,4	54,0	65,7	70,4	58,4	47,0	614,4
	2004	49,7	42,5	36,8	30,4	29,0	67,6	57,8	52,8	77,5	55,3	51,8	37,6	588,8
	2005	45,8	34,1	40,3	28,4	41,3	65,2	55,7	42,9	56,3	48,7	24,1	30,7	513,5
	2006	22,0	32,8	34,4	26,4	45,5	45,4	30,2	35,1	42,0	54,2	44,5	40,1	452,5
	2007	43,6	37,5	34,9	22,8	32,8	43,8	45,3	53,9	57,8	67,3	60,9	53,9	
	2008	38,8	29,3	29,3										
Potásicos	2003	28,7	38,6	60,5	50,8	35,6	32,8	30,8	29,6	48,5	63,5	41,7	34,2	495,3
	2004	39,7	43,1	53,8	43,3	27,6	34,0	35,3	33,8	48,8	59,9	52,9	45,7	517,9
	2005	32,9	29,9	38,8	34,8	41,0	37,4	25,9	28,4	47,7	31,4	33,1	32,4	413,7
	2006	26,9	39,3	37,5	36,0	39,4	26,0	13,2	23,4	36,1	38,5	42,4	31,7	390,5
	2007	38,9	37,6	45,9	35,3	26,9	29,3	27,4	26,9	46,3	42,2	51,9	36,2	
	2008	38,5	35,3	29,4										

Nota.- Es de destacar que los datos desde enero 2008 han sufrido modificaciones.

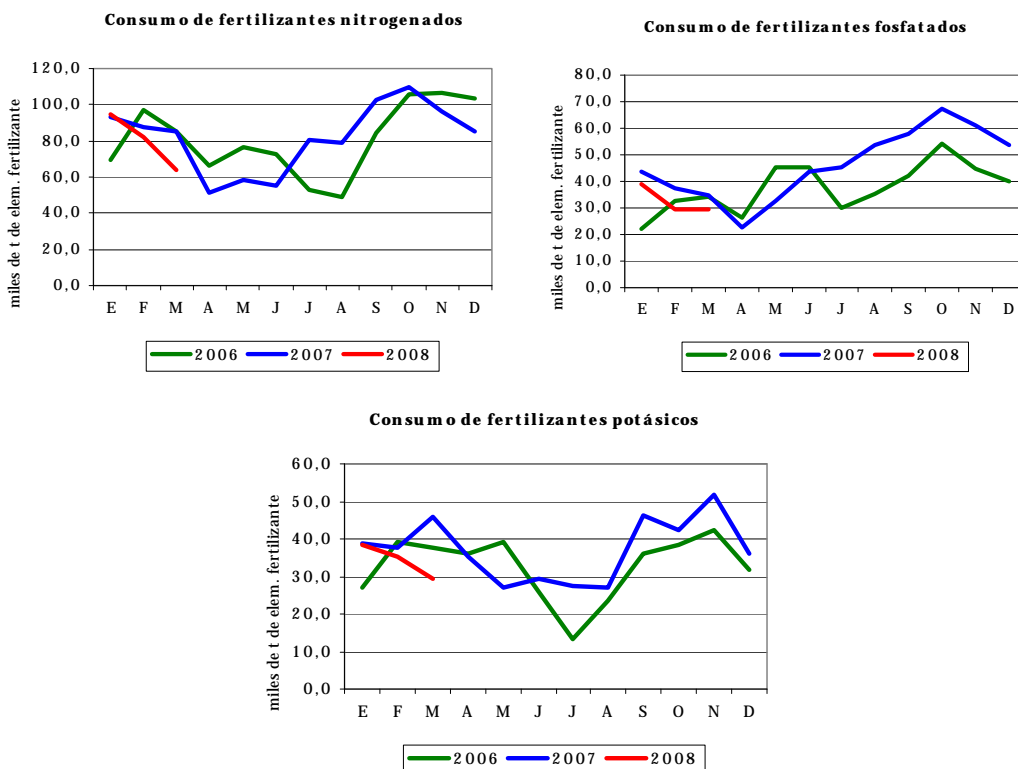

Fertilizantes (enero-abril 2008)

Consumo de fertilizantes inorgánicos

Se presentan los datos recogidos de consumo nacional de fertilizantes inorgánicos en usos agrícolas, correspondientes a enero-abril del año 2008.

El consumo de fertilizantes en este periodo muestra cifras globales inferiores a las del año 2007 (-6.0%) y también al del nivel medio del trienio 2005-07 (-2.1%).

Los fertilizantes nitrogenados, los más importantes en cuanto a volumen, presentan unas cifras acumuladas inferiores a las del año 2007 (-1.6%).

Con respecto a los fertilizantes fosfatados, se observa un descenso bastante más acusado del consumo, en relación con el mismo periodo del año 2007 (-10.2%).

En cuanto a los fertilizantes potásicos, el descenso del consumo en el periodo es similar al de los fosfatados (-11.2%).

Para obtener una información más detallada sobre este tema, se recomienda la consulta de la página web

(<http://www.mapa.es/es/estadistica/pags/medios/fertilizantes/fertilizantes.htm>).

Consumo de fertilizantes en usos agrícolas (Miles de t de elemento fertilizante)

	Año	E	F	M	A	M	J	J	A	S	O	N	D	TOTAL
Nitrogenados	2003	114,4	93,9	106,0	67,4	93,4	72,6	71,7	66,1	96,5	123,7	157,8	142,7	1.206,2
	2004	100,9	81,1	103,5	71,5	61,9	80,9	66,1	60,4	90,6	127,0	125,0	111,2	1.080,1
	2005	96,8	64,6	74,4	60,2	71,7	73,1	48,8	49,9	95,4	96,9	97,5	98,1	927,4
	2006	69,7	97,3	85,6	66,7	76,5	72,3	53,2	48,7	84,2	105,7	106,7	103,8	970,4
	2007	92,9	87,8	85,5	51,5	58,6	55,6	80,4	79,2	102,7	109,8	96,3	85,6	
	2008	94,5	82,5	63,7	72,0									
Fosfatados	2003	30,4	40,0	51,2	28,5	32,7	69,7	66,4	54,0	65,7	70,4	58,4	47,0	614,4
	2004	49,7	42,5	36,8	30,4	29,0	67,6	57,8	52,8	77,5	55,3	51,8	37,6	588,8
	2005	45,8	34,1	40,3	28,4	41,3	65,2	55,7	42,9	56,3	48,7	24,1	30,7	513,5
	2006	22,0	32,8	34,4	26,4	45,5	45,4	30,2	35,1	42,0	54,2	44,5	40,1	452,5
	2007	43,6	37,5	34,9	22,8	32,8	43,8	45,3	53,9	57,8	67,3	60,9	53,9	
	2008	38,8	29,3	29,3	27,3									
Potásicos	2003	28,7	38,6	60,5	50,8	35,6	32,8	30,8	29,6	48,5	63,5	41,7	34,2	495,3
	2004	39,7	43,1	53,8	43,3	27,6	34,0	35,3	33,8	48,8	59,9	52,9	45,7	517,9
	2005	32,9	29,9	38,8	34,8	41,0	37,4	25,9	28,4	47,7	31,4	33,1	32,4	413,7
	2006	26,9	39,3	37,5	36,0	39,4	26,0	13,2	23,4	36,1	38,5	42,4	31,7	390,5
	2007	38,9	37,6	45,9	35,3	26,9	29,3	27,4	26,9	46,3	42,2	51,9	36,2	
	2008	38,5	35,3	29,4	36,9									

Consumo de fertilizantes nitrogenados

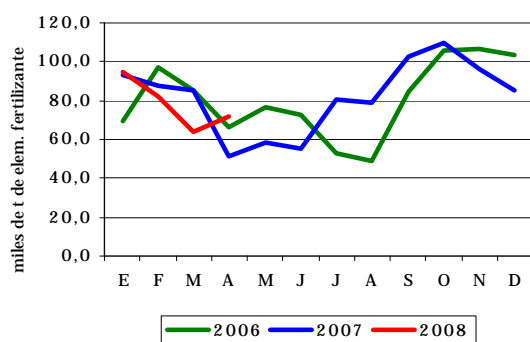

Consumo de fertilizantes fosfatados

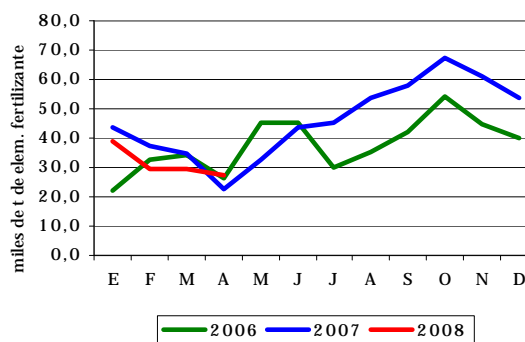

Consumo de fertilizantes potásicos

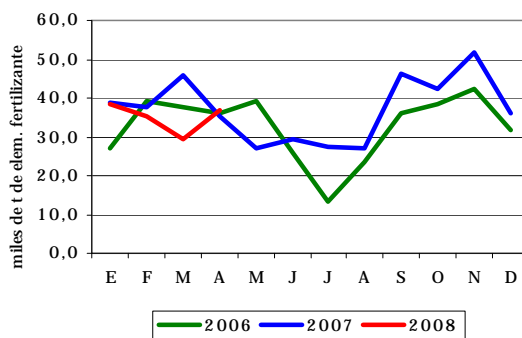

Estadísticas mensuales de industrias lácteas. Mayo de 2008

Se presentan los resultados de la ESTADÍSTICA MENSUAL DE RECOGIDA DE LECHE DE VACA Y PRODUCTOS OBTENIDOS, que se realiza desde el año 1997 por el Ministerio de Agricultura, Pesca y Alimentación, de acuerdo con lo establecido en la Directiva 96/16/CE, del Consejo, de 19-03-1996, la Decisión de la Comisión de 18-12-96 y la Directiva 2003/107/CE del Parlamento Europeo y el Consejo, de 5-12-03, por la que se modifica la anterior.

Esta encuesta se dirige a todas las empresas, tanto Industrias como Centros de Recogida, que compren leche de vaca en las explotaciones ganaderas ubicadas en la Península y Baleares.

En el cuadro se reflejan los resultados obtenidos en cada uno de los doce últimos meses, incluyendo tanto los datos de la recogida de leche de vaca como de los productos elaborados de mayor importancia, según lo establecido en la citada Normativa de la Unión Europea.

En el gráfico se hace un seguimiento de la evolución mensual de las recogidas medias diarias de la leche de vaca en los mismos últimos doce meses, a fin de destacar su estacionalidad.

Estadística mensual de recogida de leche de vaca y productos elaborados por las industrias lácteas españolas (Península y Baleares). Datos provisionales expresados en miles de toneladas

Recogida	2007							2008				
	Jun	Jul	Ago	Sep	Oct	Nov	Dic	Ene	Feb	Mar	Abr	May
Leche de vaca	481,7	483,0	477,8	453,2	470,1	456,1	480,7	493,0	473,4	514,1	505,6	524,2
% medio de Mat. Grasa	3,7	3,7	3,6	3,7	3,7	3,8	3,8	3,8	3,7	3,7	3,7	3,7
% medio de Proteínas	3,1	3,1	3,1	3,2	3,2	3,3	3,2	3,2	3,2	3,2	3,2	3,1
Productos obtenidos												
Leche de consumo directo	286,8	280,5	293,7	277,3	302,5	294,4	297,2	316,4	288,0	296,2	299,7	311,5
Nata de consumo directo	11,1	9,5	8,8	8,6	9,6	9,4	9,4	10,1	8,0	11,1	11,8	12,7
Leche concentrada	3,1	3,6	3,8	3,3	3,6	4,4	4,8	4,4	4,1	4,0	3,8	3,5
Leche desnatada en polvo	0,3	0,2	0,3	0,0	0,0	0,0	0,1	0,0	0,4	1,2	0,4	0,9
Otras leches en polvo (1)	0,4	0,9	0,4	0,3	0,2	0,6	0,7	0,2	0,2	0,1	0,7	0,2
Mantequilla	3,2	3,4	3,7	2,7	3,5	2,9	3,4	4,0	4,0	3,6	3,8	3,5
Queso de vaca (2)	10,2	11,0	10,8	10,2	11,3	9,9	9,1	10,5	10,5	9,8	9,9	9,5
Leches acidificadas (yogures)	68,9	64,4	66,9	65,3	73,2	61,8	53,1	67,7	63,5	64,6	69,7	68,9

EVOLUCIÓN MENSUAL DE LAS RECOGIDAS MEDIAS DIARIAS DE LECHE DE VACA POR LAS INDUSTRIAS (Península y Baleares) DATOS PROVISIONALES DE LOS ÚLTIMOS 12 MESES DISPONIBLES JUNIO DE 2007 A MAYO DE 2008

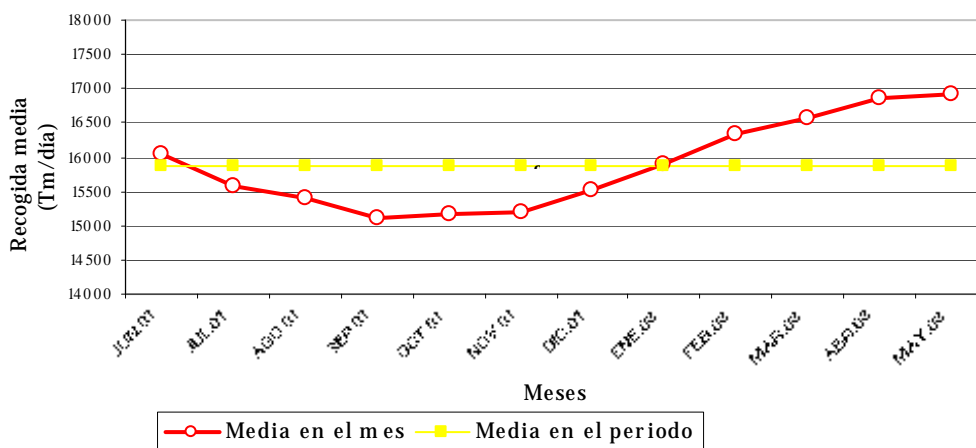

Estadísticas mensuales de industrias lácteas. Junio de 2008

Se presentan los resultados de la ESTADÍSTICA MENSUAL DE RECOGIDA DE LECHE DE VACA Y PRODUCTOS OBTENIDOS, que se realiza desde el año 1997 por el Ministerio de Agricultura, Pesca y Alimentación, de acuerdo con lo establecido en la Directiva 96/16/CE, del Consejo, de 19-03-1996, la Decisión de la Comisión de 18-12-96 y la Directiva 2003/107/CE del Parlamento Europeo y el Consejo, de 5-12-03, por la que se modifica la anterior.

Esta encuesta se dirige a todas las empresas, tanto Industrias como Centros de Recogida, que compren leche de vaca en las explotaciones ganaderas ubicadas en la Península y Baleares.

En el cuadro se reflejan los resultados obtenidos en cada uno de los doce últimos meses, incluyendo tanto los datos de la recogida de leche de vaca como de los productos elaborados de mayor importancia, según lo establecido en la citada Normativa de la Unión Europea.

En el gráfico se hace un seguimiento de la evolución mensual de las recogidas medias diarias de la leche de vaca en los mismos últimos doce meses, a fin de destacar su estacionalidad.

Estadística mensual de recogida de leche de vaca y productos elaborados por las industrias lácteas españolas (Península y Baleares). Datos provisionales expresados en miles de toneladas

Recogida	2007						2008					
	Jul	Ago	Sep	Oct	Nov	Dic	Ene	Feb	Mar	Abr	May	Jun
Leche de vaca	483,0	477,8	453,2	470,1	456,1	480,7	493,0	473,4	514,1	505,6	524,2	491,8
% medio de Mat. Grasa	3,7	3,6	3,7	3,7	3,8	3,8	3,8	3,7	3,7	3,7	3,7	3,7
% medio de Proteínas	3,1	3,1	3,2	3,2	3,3	3,2	3,2	3,2	3,2	3,2	3,1	3,3
Productos obtenidos												
Leche de consumo directo	280,5	293,7	277,3	302,5	294,4	297,2	316,4	288,0	296,2	299,7	311,5	283,1
Nata de consumo directo	9,5	8,8	8,6	9,6	9,4	9,4	10,1	8,0	11,1	11,8	12,7	9,5
Leche concentrada	3,6	3,8	3,3	3,6	4,4	4,8	4,4	4,1	4,0	3,8	3,5	3,0
Leche desnatada en polvo	0,2	0,3	0,0	0,0	0,0	0,1	0,0	0,4	1,2	0,4	0,9	0,2
Otras leches en polvo (1)	0,9	0,4	0,3	0,2	0,6	0,7	0,2	0,2	0,1	0,7	0,2	0,3
Mantequilla	3,4	3,7	2,7	3,5	2,9	3,4	4,0	4,0	3,6	3,8	3,5	3,4
Queso de vaca (2)	11,0	10,8	10,2	11,3	9,9	9,1	10,5	10,5	9,8	9,9	9,5	9,3
Leches acidificadas (yogures)	64,4	66,9	65,3	73,2	61,8	53,1	67,7	63,5	64,6	69,7	68,9	63,5

EVOLUCIÓN MENSUAL DE LAS RECOGIDAS MEDIAS DIARIAS DE LECHE DE VACA POR LAS INDUSTRIAS (Península y Baleares)
DATOS PROVISIONALES DE LOS ÚLTIMOS 12 MESES DISPONIBLES
JULIO DE 2007 A JUNIO DE 2008

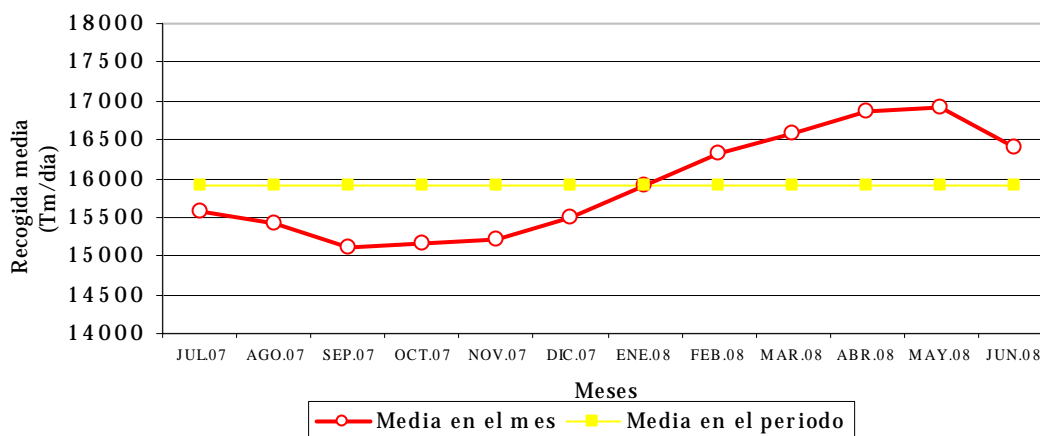

Índices de precios percibidos. Mes de Abril (base 2000 =100).

El Índice General de Precios Percibidos por los Agricultores y Ganaderos subió, en el mes de abril de 2008, un 8,54 % respecto al mismo mes del año anterior, y 2,54% respecto a marzo 2008. Esta subida es debida, tanto a los productos agrícolas que se incrementaron un 13,62% respecto al año 2007 (aportación 7,30 puntos), y 5,04% respecto al mes anterior, como a los productos animales que también subieron un 2,62%, con apor-

tación de 1,19 puntos al índice general, si bien bajaron un -1,28% respecto al mes anterior.

El índice general avanzado para el mes de mayo sube, nuevamente, un 10,5% sobre el mismo mes del año anterior, siendo el margen de confianza de más menos 5%.

Índices de precios percibidos por los agricultores (base 2000=100). Abril 2008

Descripción	Índice mensual	Mismo mes año anterior		% Variación mes anterior
		% Variación año anterior	Aportación increm. ind. gral	
Índice general de precios percibidos	130,61	8,54	8,54	2,54
Productos vegetales	145,89	13,34	7,35	5,02
Productos agrícolas	147,8	13,62	7,30	5,04
Cereales	169,44	34,41	1,36	2,94
Leguminosas	239,12	18,10	0,00	82,62
Tubérculos	170,35	-47,89	-0,77	23,11
Cultivos industriales	107,57	2,77	0,00	-55,52
Cultivos forrajeros	140,4	41,89	0,76	-3,80
Cítricos	244,92	183,44	4,41	32,25
Frutas no cítricas	202,06	46,24	3,23	10,60
Hortalizas	140,15	-14,40	-3,13	3,61
Vitivinícola	90,14	50,74	1,97	12,55
Aceite de oliva total	129,45	-8,13	-0,63	-4,17
Semillas	54,37	0,00	0,00	-63,06
Flores y plantas ornamentales	136,57	2,89	0,10	3,92
Productos forestales	96,78	3,18	0,05	1,62
Productos animales	114,28	2,62	1,19	-1,28
Ganado para abasto	108,28	-3,04	-1,01	0,27
Vacuno para abasto	112,2	-6,90	-0,54	-1,08
Ovino ara abasto	90,18	-9,79	-0,42	-8,78
Caprino para abasto	99,07	-13,17	-0,05	-6,15
Porcino para abasto	104,4	1,11	0,15	-2,96
Aves para abasto	131,3	-5,42	-0,33	20,14
Conejos para abasto	115,57	18,58	0,18	2,82
Productos ganaderos	131,97	19,52	2,20	-4,86
Leche	135,3	25,36	2,11	-4,40
Huevos	121,48	2,67	0,08	-6,50
Lana	126,05	18,48	0,01	-0,18

Nota: Se señalan en rojo los descensos inferiores al -15 % y en azul las subidas superiores al 15 %

La subida del índice de precios de productos agrícolas se debió principalmente a los cítricos que subieron 183,44% respecto al mismo mes del año anterior (aportación 4,41) y las frutas no cítricas con una subida del 46,24% (aportación 3,23). Según su aportación al índice general, también influyen en esta subida, aunque en menor medida, los precios de los productos vitivinícolas con 50,74% (aportación 1,97), los cereales con 34,41% (aportación 1,36), los cultivos forrajeros 41,89% (aportación 0,76) y las flores y plantas ornamentales 2,89% (aportación 0,10); las semillas que subieron 2,89% y las leguminosas un 18,10% no tuvieron influencia en el índice general; Descienden respecto al mismo mes del año anterior las hortalizas el -14,4% (subida del 3,61% intermensual), los tubérculos un -47,89% (aportación -0,77), si bien suben respecto al mes de marzo un 23,11%, y el aceite de oliva que baja el -8,13% (aportación -0,63).

El índice de precios de productos animales debe su incremento, nuevamente, a los productos ganaderos que continúan

subiendo, este mes un 19,52% respecto al mismo mes del año anterior, si bien descienden -4,86% respecto al mes de marzo.

El ganado para abasto bajó un -3,04% respecto al mismo mes del año anterior, si bien subió el 0,27% respecto al mes de marzo de 2008.

Los precios del ganado para sacrificio, y según su influencia en el índice general, bajaron el vacuno -6,90% (aportación -0,54), el ovino el -9,79% (aportación -0,42), las aves el -5,42% respecto al año anterior (aportación -0,33) y el caprino -13,17% (aportación -0,05); suben los conejos el 18,58% (aportación 0,18) siendo su crecimiento intermensual de un 2,82% y el porcino 1,11% (aportación 0,15).

Entre los productos ganaderos nuevamente se incrementaron acusadamente los precios de todos sus componentes, la leche subió el 25,36% interanual y bajó el -4,40% intermensual, los huevos 2,67% respecto al mismo mes del año anterior y -6,50% respecto al mes de marzo y la lana el 18,48% respecto al mismo mes del año anterior y -0,18% respecto a marzo de 2008.

Índice General de precios Percibidos

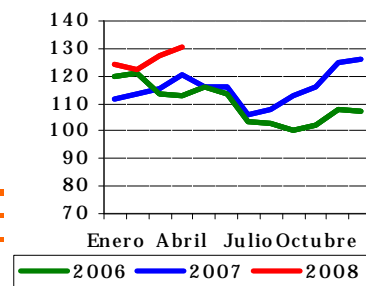

Productos Agrícolas

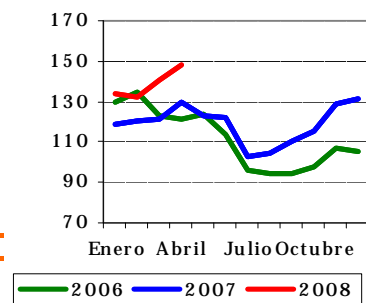

Productos Animales

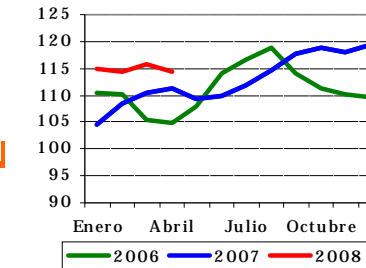

Índices de precios pagados. Mes de Abril (base 2000 =100).

El índice general de precios pagados por los medios de producción agrarios se situó en abril de 2008 en 144,28, un 22,85% por encima del mismo mes del año anterior.

Se incrementaron los precios de todos los grupos que componen este índice. El mayor incremento, teniendo en cuenta la repercusión en el índice general, corresponde nuevamente a los piensos con una subida del 28,23% interanual (aportación 11,86), le siguen los fertilizantes que subieron 60,18% (aportación 6,11) y, con menor influencia, también subió la energía un 27,28% (aportación 2,68) debido, principalmente, al incremento de los carburantes (35,50%); los gastos generales subieron un

9,20% (aportación 0,94), los productos fitopatológicos un 7,11% (aportación 0,44), la conservación y reparación de maquinaria un 5,91% (aportación 0,35), las semillas y plantones suben 2,42% (aportación 0,16), los servicios veterinarios un 3,81% (aportación 0,14), la conservación y reparación de edificios subió 3,78% (aportación 0,10) y el pequeño material un 2,40% (aportación 0,07).

Dentro del grupo de los piensos subieron un 26,78% los piensos compuestos y un 34,12% los simples; dentro del grupo de los fertilizantes subieron menos los simples (44,93%) que los compuestos (84,27%) y las enmiendas subieron el 1,61%.

Índices de precios pagados por los agricultores (base 2000=100). Abril 2008

Descripción	Índice anual	% Variación año anterior	Aportación increm. ind. gral.
Índice general de precios de bienes y servicios	144,28	22,85	22,85
Semillas y plantones	116,57	2,42	0,16
Semillas	134,45	1,61	0,07
Plantones	93,52	3,93	0,09
Fertilizantes	208,57	60,18	6,11
Fertilizantes simples	213,66	44,93	2,23
Fertilizantes nitrogenados	215,53	42,28	1,85
Fertilizantes fosfatados	193,83	58,64	0,14
Fertilizantes potásicos	208,53	68,09	0,24
Fertilizantes compuestos	226,16	84,27	3,87
Enmiendas	88,11	1,61	0,01
Alimentos del ganado	140,51	28,23	11,86
Piensos simples	135,49	34,12	2,83
Piensos compuestos	141,88	26,78	9,03
Piensos compuestos para bovino	137,73	25,27	2,10
Piensos compuestos para ovino	141,14	29,47	0,42
Piensos compuestos para porcino	148,39	29,37	4,07
Piensos compuestos para aves	135,49	25,98	0,34
Piensos compuestos para conejos	137,04	23,83	2,10
Productos fitopatológicos	117,42	7,11	0,44
Servicios veterinarios	119,62	3,81	0,14
Conservación y reparación de maquinaria	145,44	5,91	0,35
Conservación y reparación de edificios	136,43	3,78	0,10
Energía	168,38	27,28	2,68
Carburantes	189,92	35,50	2,54
Lubricantes	128,75	5,83	0,04
Electricidad	118,69	4,98	0,10
Material y pequeño utillaje	120,15	2,40	0,07
Gastos generales	134,62	9,20	0,94

Nota: Se señalan en rojo los descensos inferiores al -5% y en azul las subidas superiores al 5%.

Índice General de Bienes y Servicios de Uso Corriente

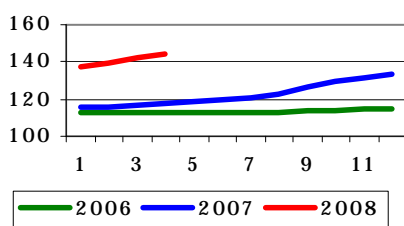

Índice de Precios de Alimentos del Ganado

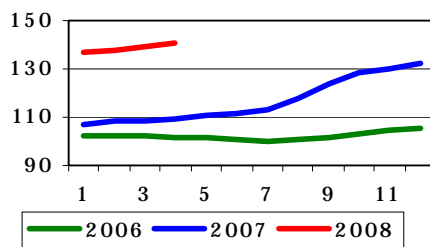

Índice de Precios de Energía y Lubricantes

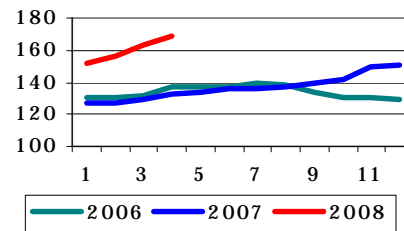

Índices de salarios agrarios. Mes de Abril (base 1985 =100).

El índice general de salarios agrarios se situó en abril de 2008 en 339,20, un 5,13% por encima del mismo mes del año anterior y un -2,37% sobre el mes de marzo de 2008.

El incremento de los asalariados eventuales, con una subida interanual de 3,92%, fue menor que el de los salarios de los trabajadores fijos cuya subida fue el 6,61% respecto a abril 2007.

Entre los trabajadores fijos las mayores subidas interanuales las han experimentado los vaqueros o porqueros (8,85%), seguidos de los pastores (8,21%).

Entre los asalariados eventuales destaca la subida de los recolectores de productos herbáceos con subida del 12,30% y de los recolectores de frutas y agríos con un incremento del 10,70% respecto al mes de abril 2007. También tuvieron subidas, aunque más moderadas (entre 0,46 % y 7,58%) el resto de los trabajadores en labores agrarias. La mayoría de los asalariados eventuales, sin embargo, vieron descender sus salarios respecto a los recibidos el mes anterior.

Índices de salarios agrarios (base 1985=100). Abril 2008

	Índice mensual	% var. año anterior	% var. mes anterior
Índice general	339,20	5,13	-2,37
Trabajadores fijos	327,40	6,61	0,52
Encargados, capataces	314,92	6,44	0,49
Tractoristas y maquinistas	327,59	4,43	0,39
Pastores	334,59	8,21	1,15
Vaqueros o porqueros	336,60	8,85	0,00
Hortelanos	377,46	7,58	0,00
Guardas o caseros	377,69	7,10	1,31
Peón fijo para trabajos diversos	312,78	6,94	0,48
Trabajadores eventuales (tipos de trabajo)	349,92	3,92	-4,34
Preparación del terreno	321,83	4,98	0,80
Siembra y abonado	333,15	0,46	-12,43
Labores complementarias	338,32	2,99	-15,33
Riegos	354,34	6,92	-1,53
Tratamientos de plagas	415,21	0,68	-5,03
Recolección productos herbáceos	313,16	12,30	-5,63
Recolección frutas y agríos	359,90	10,70	-7,47
Recolección de aceituna	-	-	-
Vendimia	-	-	-
Poda	327,79	4,57	-0,36
Plantación y tala de árboles	319,22	2,29	-8,02
Manejo de ganado	335,03	5,50	0,54

Nota:

Se señalan en rojo los descensos inferiores al:

-5 %

Se señalan en azul las subidas superiores al:

5 %

Índice General de Salarios Agrarios

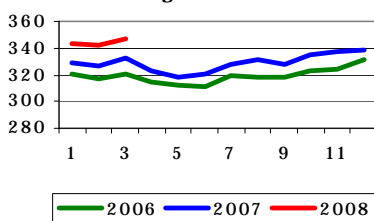

Índice Salario Mano de Obra Fija

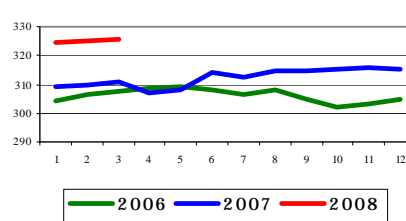

Índice Salario Mano de Obra Eventual

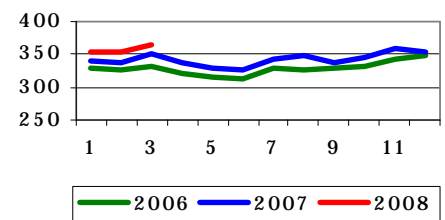

Índices de precios percibidos. Mes de Mayo (base 2000 =100).

El Índice General de Precios Percibidos por los Agricultores y Ganaderos subió, nuevamente, en el mes de mayo de 2008, un 15,23 % respecto al mismo mes del año anterior, y 2,52% respecto a abril 2008. Esta subida es debida, tanto a los productos agrícolas que se incrementaron un 24,07% respecto al año 2007 (aportación 13,49 puntos), y 3,17% respecto al mes anterior, como a los productos animales que también subieron,

aunque en menor medida, un 4,03%, con aportación de 1,70 puntos al índice general, si bien bajaron un -0,57% respecto al mes anterior.

El índice general avanzado para el mes de junio sube, nuevamente, un 6,95% sobre el mismo mes del año anterior, siendo el margen de confianza de más menos 5%.

Índices de precios percibidos por los agricultores (base 2000=100). Mayo 2008

Descripción	Índice mensual	Mismo mes año anterior		% Variación mes anterior
		% Variación año anterior	Aportación increm. ind. gal	
Índice general de precios percibidos	133,9	15,23	15,23	2,52
Productos vegetales	150,66	23,53	13,53	3,27
Productos agrícolas	152,48	24,07	13,49	3,17
Cereales	151,41	19,65	0,47	-10,64
Leguminosas	190,05	19,06	0,00	-20,52
Tubérculos	170,11	-10,63	-0,42	-0,14
Cultivos industriales	103,79	1,86	0,00	-3,51
Cultivos forrajeros	146,62	43,97	1,20	4,43
Cítricos	271,17	169,53	4,02	10,72
Frutas no cítricas	178,31	16,06	2,31	-11,75
Hortalizas	148,38	24,58	4,51	5,87
Vitivinícola	80,64	50,79	1,29	-10,54
Aceite de oliva total	124,18	-7,59	-0,47	-4,07
Semillas	54,37	0,00	0,00	0,00
Flores y plantas ornamentales	151,96	18,98	0,58	11,27
Productos forestales	97,15	3,00	0,04	0,38
Productos animales	113,63	4,03	1,70	-0,57
Ganado para abasto	108,56	-0,52	-0,17	0,26
Vacuno para abasto	112,41	-2,54	-0,19	0,19
Ovino ara abasto	92,23	0,75	0,03	2,27
Caprino para abasto	102,81	-10,62	-0,04	3,78
Porcino para abasto	103,72	1,43	0,19	-0,65
Aves para abasto	133,96	-6,24	-0,38	2,03
Conejos para abasto	109,44	26,74	0,22	-5,30
Productos ganaderos	128,58	17,39	1,87	-2,57
Leche	132,02	21,92	1,77	-2,42
Huevos	117,75	3,83	0,10	-3,07
Lana	125,75	7,83	0,00	-0,24

Nota: Se señalan en rojo los descensos inferiores al -15 % y en azul las subidas superiores al 15 %

Índice General de precios Percibidos

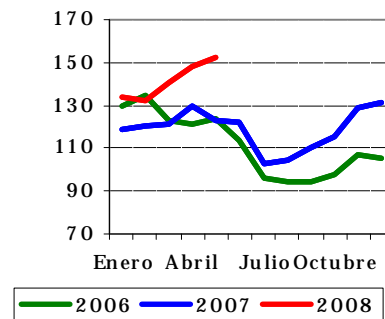
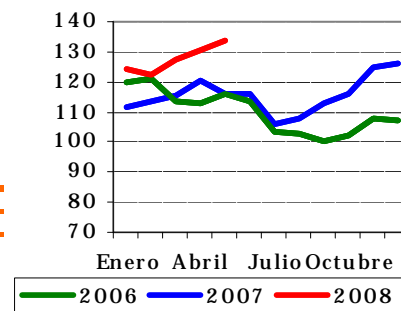

Productos Animales

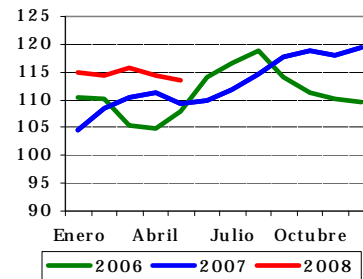

La subida del índice de precios de productos agrícolas se debió principalmente a las hortalizas cuyos precios se incrementaron el 24,58% (subida del 3,61% intermensual y 4,51 puntos al índice general), los cítricos que subieron 169,53% respecto al mismo mes del año anterior (aportación 4,02) y las frutas no cítricas con una subida del 16,06% (aportación 2,31). Según su aportación al índice general, también influyen en esta subida, aunque en menor medida, los precios de los productos vitivinícolas con 50,79% (aportación 1,29), los cultivos forrajeros 43,97% (aportación 1,20) y las flores y plantas ornamentales 18,98% (aportación 0,58) y los cereales con 19,65% (aportación 0,47 y bajada intermensual del -10,64%); las leguminosas subieron un 19,06% no tuvieron influencia en el índice general, así como las semillas; Descienden respecto al mismo mes del año anterior los tubérculos un -10,63% (aportación -0,42) y el aceite de oliva que baja el -7,59% (aportación -0,47).

El índice de precios de productos animales debe su incremento, nuevamente, a los productos ganaderos que continúan

subiendo, este mes un 17,39% respecto al mismo mes del año anterior, si bien descienden -2,57% respecto al mes de abril.

El ganado para abasto bajó un -0,52% respecto al mismo mes del año anterior, si bien subió el 0,26% respecto al mes de abril de 2008.

Los precios del ganado para sacrificio, y según su influencia en el índice general, bajaron las aves el -6,24% respecto al año anterior (aportación -0,38), el vacuno -2,54% (aportación -0,19) y el caprino -10,62% (aportación -0,04); suben los conejos el 26,74% (aportación 0,22), el porcino 1,43% (aportación 0,19) y el ovino el -0,75% (aportación 0,03).

Entre los productos ganaderos nuevamente se incrementaron acusadamente los precios de la leche subió el 21,92% inter-anual y bajó el -2,42% intermensual y, con incrementos menos acusados que en los últimos meses, los huevos que subieron el 3,83% respecto al mismo mes del año anterior y -3,07% respecto al mes de abril y la lana el 7,83% respecto al mismo mes del año anterior y -0,24% respecto a abril de 2008.

Índices de precios pagados. Mes de Mayo (base 2000 =100).

El índice general de precios pagados por los medios de producción agrarios se situó en mayo de 2008 en 147,53, un 24,39% por encima del mismo mes del año anterior.

Se incrementaron los precios de todos los grupos que componen este índice. El mayor incremento, teniendo en cuenta la repercusión en el índice general, corresponde nuevamente a los piensos con una subida del 27,67% interanual (aportación 11,60), le siguen los fertilizantes que subieron 69,74% (aportación 7,15) y, con menor influencia, también subió la energía un 35,89% (aportación 3,52) debido, principalmente, al incremento de los carburantes (47,22%); los gastos generales subieron un

7,48% (aportación 0,79), los productos fitopatológicos un 7,64% (aportación 0,47), la conservación y reparación de maquinaria un 6,47% (aportación 0,38), las semillas y plantones suben 2,42% (aportación 0,16), los servicios veterinarios un 3,90% (aportación 0,14), la conservación y reparación de edificios subió 3,78% (aportación 0,10) y el pequeño material un 3,06% (aportación 0,08).

Dentro del grupo de los piensos subieron un 26,49% los piensos compuestos y un 32,39% los simples; dentro del grupo de los fertilizantes subieron menos los simples (55,01%) que los compuestos (93,81%) y las enmiendas subieron el 1,61%.

Índices de precios pagados por los agricultores (base 2000=100). Mayo 2008

Descripción	Índice anual	% Variación año anterior	Aportación increm. ind. gral.
Índice general de precios de bienes y servicios	147,53	24,39	24,39
Semillas y plantones	116,57	2,42	0,16
Semillas	134,45	1,61	0,07
Plantones	93,52	3,93	0,09
Fertilizantes	225,33	69,74	7,15
Fertilizantes simples	230,23	55,01	2,72
Fertilizantes nitrogenados	231,95	52,04	2,27
Fertilizantes fosfatados	206,79	67,74	0,16
Fertilizantes potásicos	229,10	82,62	0,29
Fertilizantes compuestos	246,18	93,81	4,42
Enmiendas	88,11	1,61	0,01
Alimentos del ganado	141,00	27,67	11,60
Piensos simples	136,06	32,39	2,70
Piensos compuestos	142,34	26,49	8,90
Piensos compuestos para bovino	137,32	23,76	1,97
Piensos compuestos para ovino	140,20	27,87	0,40
Piensos compuestos para porcino	149,40	29,34	4,06
Piensos compuestos para aves	135,20	24,30	0,32
Piensos compuestos para conejos	137,85	24,69	2,15
Productos fitopatológicos	118,52	7,64	0,47
Servicios veterinarios	120,00	3,90	0,14
Conservación y reparación de maquinaria	146,22	6,47	0,38
Conservación y reparación de edificios	136,43	3,78	0,10
Energía	181,16	35,89	3,52
Carburantes	208,52	47,22	3,38
Lubricantes	128,60	5,69	0,03
Electricidad	118,69	4,98	0,10
Material y pequeño utillaje	120,18	3,06	0,08
Gastos generales	137,20	7,48	0,79

Nota: Se señalan en rojo los descensos inferiores al -5 % y en azul las subidas superiores al 5 %.

Índice General de Bienes y Servicios de Uso Corriente

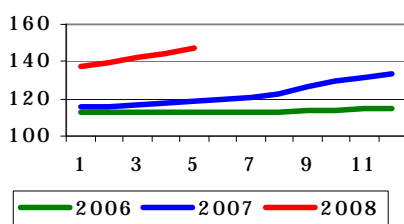

Índice de Precios de Alimentos del Ganado

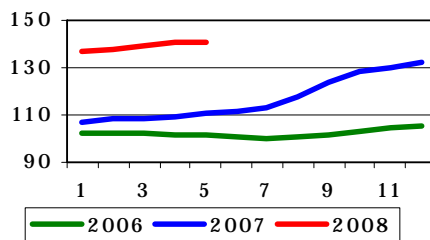

Índice de Precios de Energía y Lubricantes

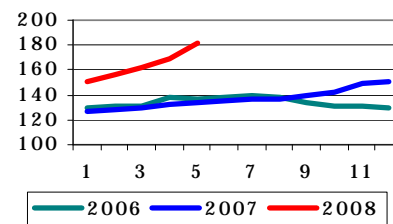

Índices de salarios agrarios. Mes de Mayo (base 1985 =100).

El índice general de salarios agrarios se situó en mayo de 2008 en 336,95, un 5,80% por encima del mismo mes del año anterior y un -0,67% sobre el mes de abril de 2008.

El incremento de los asalariados eventuales, con una subida interanual de 5,54%, fue algo menor que el de los salarios de los trabajadores fijos cuya subida fue el 6,09% respecto a mayo 2007.

Entre los trabajadores fijos las mayores subidas interanuales las han experimentado los vaqueros o porqueros (8,55%), seguidos de los pastores (7,62%).

Entre los asalariados eventuales destaca la subida de los recolectores de productos herbáceos con subida del 13,90% respecto al mes de mayo 2007. También tuvieron subidas, aunque más moderadas (entre 2,51 % y 6,98%) el resto de los trabajadores en labores agrarias.

Índices de salarios agrarios (base 1985=100). Mayo 2008

	Índice mensual	% var. año anterior	% var. mes anterior
Índice general	336,95	5,80	-0,67
Trabajadores fijos	327,10	6,09	-0,09
Encargados, capataces	314,76	5,58	-0,05
Tractoristas y maquinistas	327,13	3,97	-0,14
Pastores	333,85	7,62	-0,22
Vaqueros o porqueros	336,60	8,55	0,00
Hortelanos	377,46	6,21	0,00
Guardas o caseros	377,79	6,55	0,03
Peón fijo para trabajos diversos	312,50	6,67	-0,09
Trabajadores eventuales (tipos de trabajo)	346,24	5,54	-1,06
Preparación del terreno	313,15	2,51	-2,77
Siembra y abonado	357,38	4,78	6,78
Labores complementarias	341,67	4,24	0,98
Riegos	373,18	5,64	5,05
Tratamientos de plagas	382,28	2,80	-8,61
Recolección productos herbáceos	311,72	13,90	-0,46
Recolección frutas y agrios	337,52	6,98	-6,63
Recolección de aceituna	-	-	-
Vendimia	-	-	-
Poda	-	-	-
Plantación y tala de árboles	314,09	2,93	-1,63
Manejo de ganado	332,40	5,52	-0,79

Nota:

Se señalan en rojo los descensos inferiores al:

-5 %

Se señalan en azul las subidas isuperiores al:

5 %

Índice General de Salarios Agrarios

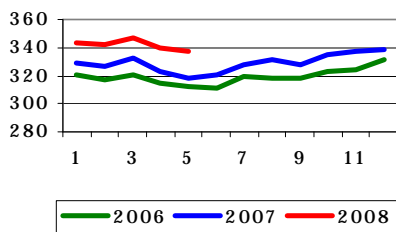

Índice Salario Mano de Obra Fija

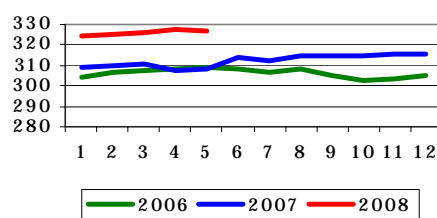

Índice Salario Mano de Obra Eventual

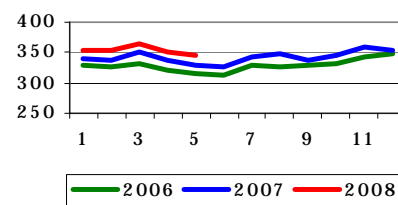

Índice de Precios al Consumo y Alimentos

Índice de Precios al Consumo y Alimentos. JULIO 2008

Descenso de 5 décimas en el índice de precios al consumo. Tan solo enero dio un respiro a la evolución alcista de los precios (-0,6%) y tras cinco meses de alzas generalizadas en los precios nacionales en destino, julio frena esta tendencia con un valor mensual del -0,5%. No obstante, respecto a julio de 2007, se ha constatado un incremento de cotizaciones de 3 décimas, situándose la variación interanual del IPC en el 5,3%.

La fuerte bajada que experimentaron los precios del *vestido y calzado* (-11,3%), debido al periodo de rebajas, ha sido el factor determinante que permitió el valor negativo del índice general de precios. A pesar de ello, el incremento de los precios de la electricidad (6,7%) influyó en el incremento de los costes de la *vivienda* (1,7%); y las nuevas subidas de carburantes y lubricantes (1,4%) elevaron el coste del *transporte* un 0,7%. El precio de los hoteles y otros alojamientos se encarecieron un 11,1%.

2008	Índice de Precios al Consumo (IPC)			Alimentos
	Variación mensual	Variación acumulada	Variación interanual	Variación mensual
Enero	-0,6	-0,6	4,3	0,5
Febrero	0,2	-0,5	4,4	-0,1
Marzo	0,9	0,4	4,5	0,3
Abril	1,1	1,5	4,2	0,3
Mayo	0,7	2,2	4,6	0,2
Junio	0,6	2,8	5,0	0,6
Julio	-0,5	2,3	5,3	0,1

Fuente: INE

Comportamiento desigual en la evolución mensual del IPC general y de los **Alimentos**. Mientras el conjunto de precios nacionales cayó un -0,5%, los alimentos se encarecen un 0,1%. Como se puede ver en el gráfico, la tendencia alcista de los alimentos fue más homogénea desde el mes de enero de este año, con una pendiente más tendida, mientras que el índice general presenta "dientes de sierra" y una subida de precios con mayor porcentaje.

IPC General y Alimentos
Años 2006-2007-2008

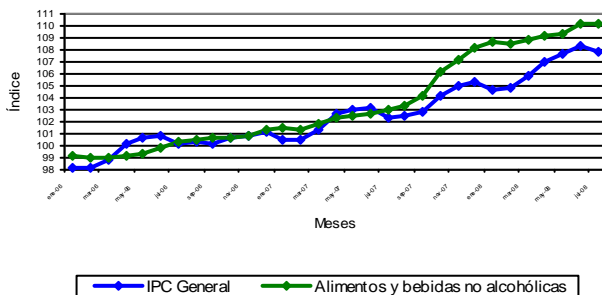

Subidas y bajadas en los precios de los **Alimentos**, marcando una variación general del grupo del 0,1%. Las subidas mensuales más destacadas se registraron en *carne de ovino* (2,5%) debido al mayor consumo que experimenta este tipo de carne en la época estival, si bien la subida es menor a la experimentada en origen, donde los ganaderos vieron incrementarse los precios de sus animales un 13,5%).

Los *huevos* se encarecieron un 1,0% en destino, en lo que va de año la subida se cuantifica en el 3,7% y respecto a julio de 2007 la diferencia es del 15,9%; en origen los productores de huevos han mantenido los precios estables (0,0% respecto a junio, si bien es que en lo que llevamos de año el precio de los huevos en origen ha caído un -20,83%). Las *frutas frescas* sufrieron una elevación del 0,7% en el mes de junio. Los *cereales* también se encarecieron en julio (0,7% mensual, 7,0% en lo que va de año y 11,3% respecto a julio de 2007). Las bajadas más importantes se registraron en *pescado fresco y congelado* (-1,5% mensual), en *patatas* (-0,5 mensual) aunque en lo que va de año su precio es un 11,4% más alto, si bien es que en origen, el agricultor ha incrementado su precio mensual un 3,39%, y desde enero los precios en origen se han duplicado (106,08%). El precio de la *leche* también ha dado un respiro al consumidor en este mes (-0,3%) y en lo que va de año la disminución es del -4,5%, aunque está un 21,9% más cara que en julio de 2007.

ALIMENTOS	Variación mensual	Variación anual
Pan	0,2	2,3
Cereales	0,7	7
Carne de Vacuno	0,2	1,6
Carne de Ovino	2,5	-11,7
Carne de Porcino	0,6	2,3
Carne de Ave	-0,1	0,8
Pescado	-1,5	-2,5
Huevos	1	3,7
Leche	-0,3	-4,5
Prod. Lácteos	0	1,5
Aceites y grasas	-0,2	2,6
Frutas frescas	0,7	5,7
Legumbres y Hortalizas frescas	0,1	-1,2
Preparados Legumbres y Hortalizas	-0,2	2,8
Patatas y sus derivados	-0,5	11,4
Alimentos	0,1	1,9

Fuente: INE

Teniendo en cuenta la evolución de los precios por **Comunidades Autónomas**, las bajadas de precios son generalizadas, salvo en Baleares (0,1%) y Cantabria (0,0%), destacando el -1,0% de La Rioja y el 0,9% de Murcia.

Tasas de Variación Mensual IPC General y Alimentos, por CC.AA.

jul-08	IPC General	Alimentos
Andalucía	-0,7	0,2
Aragón	-0,3	0,3
Asturias	-0,7	0
Baleares	0,1	0,2
Canarias	-0,2	0,4
Cantabria	0	0,4
Castilla y León	-0,4	0,2
Castilla-La Mancha	-0,6	0,1
Cataluña	-0,4	-0,1
C. Valenciana	-0,6	0,2
Extremadura	-0,7	0,3
Galicia	-0,7	0,1
Madrid	-0,3	-0,2
Murcia	-0,9	0,1
Navarra	-0,1	0,1
País Vasco	-0,5	0,2
La Rioja	-1	0
Ceuta	-1,4	0,2
Melilla	-1	0
ESPAÑA	-0,5	0,1

Fuente: INE

<http://www.ine.es/daco/daco42/daco421/ipc0608.pdf>

<http://www.mapa.es/es/estadistica/pags/PreciosOrigenDestino/precios.asp>

<http://www.mapa.es/es/estadistica/pags/preciosdestigo/testigo.asp>

Índice de Precios al Consumo y Alimentos. AGOSTO 2008

El mes de agosto volvió a registrar caídas en el IPC del 0,2%, lo que sitúa la variación acumulada en el año en el 2,1%, muy próximo a los valores de referencia de incremento de precios en el año. La variación interanual baja 4 décimas (4,9%).

La senda descendente de precios en destino iniciada en julio se repite en agosto, con una bajada mensual del IPC General de 2 décimas, por lo que la caída de precios en los dos últimos meses se cuantifica en el -0,7%. El mejor dato viene dado por la variación acumulada en el Índice de Precios (2,1%), en consonancia con el 2% de incremento de precios de referencia de la UME, aunque aún quedan 4 meses para finalizar el año, el comportamiento en los dos primeros tercios del año es más que alentador. El IPC Armonizado también registra una caída de 4 décimas, con lo que sitúa su valor en el 4,9%.

Si bien los precios del *vestido y calzado* fueron los responsables directos de las caídas de precios generales en el mes de julio, en agosto las rebajas en este sector sólo han sido del -0,7%, por lo que es la caída en el precio de los carburantes y lubricantes (-5,9%) y de otros combustibles (-8,4%) el factor determinante de esta bajada en los precios. Así que los descensos en el *transporte* (-2,3%), en el *vestido y calzado* (-0,7%) y en la *vivienda* (-0,3%) han contrarrestado las subidas en *ocio y cultura* (1,4%) y en *hoteles, cafés y restaurantes* (0,8%).

Índice de Precios al Consumo (IPC)				Alimentos
2008	Variación mensual	Variación acumulada	Variación interanual	Variación mensual
Enero	-0,6	-0,6	4,3	0,5
Febrero	0,2	-0,5	4,4	-0,1
Marzo	0,9	0,4	4,5	0,3
Abril	1,1	1,5	4,2	0,3
Mayo	0,7	2,2	4,6	0,2
Junio	0,6	2,8	5	0,6
Julio	-0,5	2,3	5,3	0,1
Agosto	-0,2	2,1	4,9	0,1

Fuente: INE

Respecto a los **Alimentos**, ligera subida de una décima en el mes de agosto, situándose la subida en lo que va de año en el 2,1% (dato igual al del IPC General), si bien en un año, desde agosto de 2007, la elevación de precios es del 6,8%. Como puede verse en el gráfico posterior, las importantes subidas de precios de marzo, abril, mayo y junio (tanto los de alimentos como los generales) se moderaron en julio y agosto.

IPC General y Alimentos
Años 2006-2007-2008

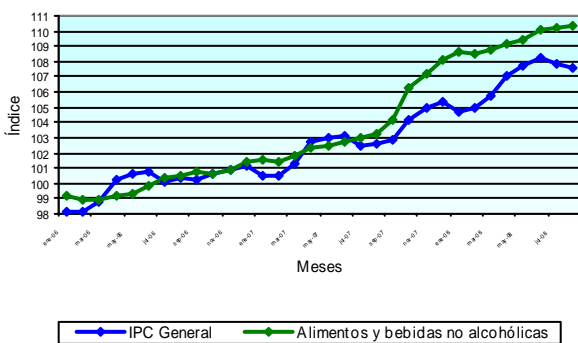

Comportamiento desigual el de los diferentes productos que forman parte de la denominada "cesta de la compra", aunque hay más productos alimenticios que suben sus precios que los que los bajan. De este modo, los Alimentos presentaron una variación

mensual del 0,1%, destacando las **subidas** de todos los tipos de carne (*carne de ovino*, 3,9%; *carne de porcino*, 0,9%; *carne de vacuno*, 0,4%; *carne de ave*, 0,1%); las *frutas frescas* se encarecieron el 0,7%. En cuanto a las **bajadas**, volvieron a ser el *pescado fresco y congelado* (-1,5% mensual) y las *patatas* (-2,9 mensual) las que presentaron un valor más elevado de las mismas.

ALIMENTOS	Variación mensual	Variación anual
Pan	0,2	2,5
Cereales	0,4	7,4
Carne de Vacuno	0,4	2
Carne de Ovino	3,9	-8,2
Carne de Porcino	0,9	3,3
Carne de Ave	0,1	1
Pescado	-1,5	-3,9
Huevos	0,3	4
Leche	-0,1	-4,6
Prod. Lácteos	0,1	1,6
Aceites y grasas	0,3	2,9
Frutas frescas	0,7	6,4
Legumbres y Hortalizas frescas	0,3	-0,9
Preparados Legumbres y Hortalizas	-0,4	2,4
Patatas y sus derivados	-2,9	8,1
Alimentos	0,1	2,1

Fuente: INE

Por **Comunidades Autónomas**, las bajadas de precios generales se imponen, destacando Navarra (-0,7%), Baleares (-0,4%), Cantabria (-0,4%) y Castilla-La Mancha (-0,4%). Respecto a los Alimentos, las subidas son generalizadas, con Baleares (0,4%) y Murcia, Navarra, La Rioja y Ceuta (0,3% todas ellas) a la cabeza.

Tasas de Variación Mensual IPC General y Alimentos, por CC.AA.

ago-08	IPC General	Alimentos
Andalucía	-0,2	0,2
Aragón	-0,2	0,1
Asturias	-0,2	0,1
Baleares	-0,4	0,4
Canarias	-0,2	0,2
Cantabria	-0,4	0
Castilla y León	-0,3	0
Castilla-La Mancha	-0,4	0,2
Cataluña	-0,2	0,2
C. Valenciana	-0,2	0,1
Extremadura	-0,2	0,2
Galicia	-0,3	0,1
Madrid	-0,1	0
Murcia	-0,2	0,3
Navarra	-0,7	0,3
País Vasco	-0,1	0,2
La Rioja	-0,2	0,3
Ceuta	0	0,3
Melilla	-0,2	-0,1
ESPAÑA	-0,2	0,1

Fuente: INE

<http://www.ine.es/daco/daco42/daco421/ipc0808.pdf>

<http://www.mapa.es/es/estadistica/pags/PreciosOrigenDestino/precios.asp>

<http://www.mapa.es/es/estadistica/pags/precioestestigo/testigo.asp>

Encuesta de Cánones de Arrendamiento Rústico. Año 2007.

Aspectos más destacados

El objetivo fundamental de la Encuesta sobre Cánones de Arrendamiento Rústico consiste en "medir la **EVO-LUCIÓN del nivel de canon medio** de las clases de tierras agrarias más significativas; es decir, tierras libres a la venta y cuyo destino es el de su explotación agraria".

Dicha encuesta, de periodicidad anual, se realiza desde 1998 por el Ministerio de Agricultura, Pesca y Alimentación en colaboración con las Comunidades Autónomas.

De acuerdo con el "Censo Agrario 1999", la superficie agraria útil en España asciende a 26.316.787 hectáreas, de las cuales 7.073.199 hectáreas figuran bajo el régimen

de tenencia de "arrendamiento", es decir, casi un 27%. Esta misma proporción se mantiene en los resultados de la "Encuesta de Estructuras de Explotaciones Agrarias 2003", detectándose, sin embargo, un descenso en torno al 4,5% de ambas superficies.

Los tipos de cultivos y aprovechamientos con mayor representación son los de secano y, dentro de ellos, las tierras de labor (57,8%) y los pastizales (16,3%); le siguen en importancia las tierras de labor de regadío (12,5%).

Durante 2007, los cánones de arrendamiento rústico han alcanzado un moderado incremento. Así, el índice general experimenta un aumento del 0,9%, situándose el valor en 167 euros/ha en términos corrientes, subida inferior a la detectada el año precedente. Dicho valor en términos constantes sufre un descenso del -2,1%.

EVOLUCIÓN DE LOS CÁNONES DE ARRENDAMIENTO RÚSTICO 1998-2007 (Base 1999)

Años	Canon a precios corrientes			Deflactor del PIB		Canon a precios constantes		
	Euros / Ha.	Índice 1999=100	Variac. interanual	Índice 1999=100	Variac. interanual	Euros / Ha.	Índice 1999=100	Variac. interanual
1998	120	92,3	---	97,3	---	123	94,9	---
1999	130	100,0	8,3%	100,0	2,8%	130	100,0	5,3%
2000	138	105,9	5,9%	103,5	3,5%	133	102,3	2,3%
2001	140	107,4	1,5%	107,8	4,1%	130	99,7	-2,6%
2002	145	111,9	4,1%	112,5	4,4%	129	99,4	-0,3%
2003	154	118,5	5,9%	117,3	4,2%	131	101,1	1,6%
2004	155	119,2	0,6%	121,7	3,8%	127	97,9	-3,1%
2005	162	124,6	4,5%	127,0	4,3%	128	98,1	0,2%
2006	165	126,9	1,9%	132,1	4,0%	125	96,1	-2,0%
2007	167	128,1	0,9%	136,2	3,1%	122	94,0	-2,1%

Evolución de los Cánones de Arrendamiento Rústico 1998-2007

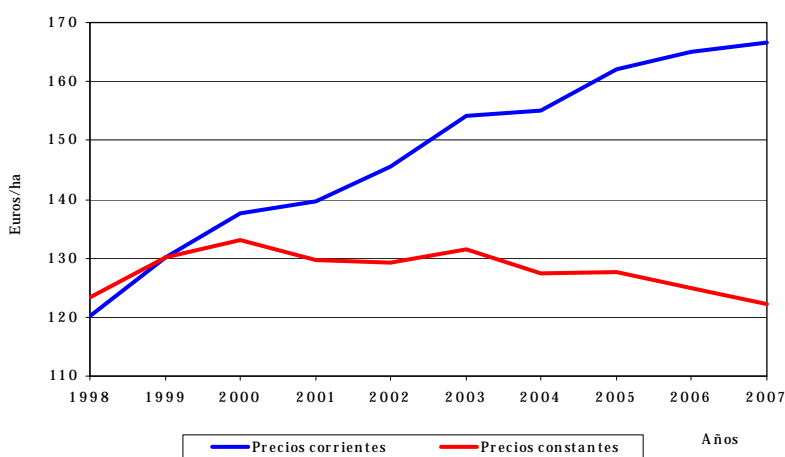

Principales resultados por aprovechamientos

Analizados los cánones por cultivos y aprovechamientos pueden destacarse los siguientes resultados:

El aumento medio experimentado por los cánones es del 0,92% durante el año 2007, e integra las siguientes particularidades por tipos de tierra:

- Las tierras de cultivo aumentan el canon un 0,92% mientras que el crecimiento de los cánones de arren-

damiento de las tierras ocupadas por aprovechamientos (prados y pastos) es muy superior (4,12%).

- La tendencia estable del canon de las tierras de cultivo se debe al aumento de las tierras de labor de regadío (3,77%) compensado por el fuerte descenso del olivar de transformación (-12,64%).
- El incremento de los cánones de los aprovechamientos está motivado por el alza, tanto de los pastizales (5,43%) como de los prados naturales (2,78%).

El conjunto de tierras de regadío ve incrementado su canon un 3,77% mientras que los de secano descienden (-0,73%). La disminución en el secano se debe al

fuerte descenso en el canon del olivar de transformación (-12,64%). Los cultivos de regadío obtienen aumentos de cánones superiores a la media (3,77%).

CÁNONES DE ARRENDAMIENTO MEDIOS NACIONALES POR APROVECHAMIENTOS. AÑOS 2006 y 2007

APROVECHAMIENTOS	Ponderaciones Base 1997 (%)	Precios 06 (Euros/Ha)	Precios 07 (Euros/Ha)	Variación precios (Euros/Ha)	(%)	Repercusión (%)
CULTIVOS	77,7	191	192	1	0,6	0,5
TIERRAS DE LABOR	70,3	173	177	4	2,2	1,6
SECANO	57,8	105	106	1	0,7	0,3
REGADÍO	12,5	487	506	18	3,8	1,4
VIÑEDO TRANSFORMACIÓN SECANO	3,0	288	301	13	4,4	0,2
OLIVAR TRANSFORMACIÓN SECANO	4,4	410	358	-52	-12,6	-1,4
APROVECHAMIENTOS	22,3	76	79	3	4,1	0,4
PRADOS NATURALES SECANO	6,1	141	149	8	5,4	0,3
PASTIZALES SECANO	16,3	52	53	1	2,8	0,1
GENERAL	100,0	165	167	2	0,9	0,9

Principales resultados por Comunidades Autónomas

Respecto al análisis por Comunidades Autónomas, se producen incrementos de cánones superiores a la media en: P. de Asturias (20,21%) y Canarias (11,58%) en las que suben tanto la labor de regadío como los pastizales, además, muy por encima del incremento medio. También se incrementa el canon en Cantabria (9,36%), Castilla-La Mancha (8,32%), Navarra (5,75%), Castilla y León

(3,76%), Cataluña (3,55%), Extremadura (2,74%), Galicia (2,73%), Aragón (2,48%), Murcia (1,64%) y Madrid (1,64%).

Por el contrario, se observa una disminución de cánones en: Andalucía (-6,68%) por un descenso generalizado del canon en todas sus tierras, Baleares (-2,68%), País Vasco (-2,34%) y Valencia (-1,10%) principalmente por el descenso en las tierras de labor de regadío y pastizales.

CÁNONES ARRENDAMIENTO MEDIOS NACIONALES POR COMUNIDADES AUTÓNOMAS. AÑOS 2006 y 2007 (CC.AA. ordenadas de mayor a menor por su importancia superficial)

CC.AA.	Ponderaciones Base 1999 (%)	Cánones 06 (Euros/Ha)	Cánones 07 (Euros/Ha)	Variación cánones (Euros/Ha)	(%)	Repercusión (%)
CASTILLA Y LEÓN	33,4	111	116	4	3,8	0,8
CASTILLA-LA MANCHA	17,5	121	131	10	8,3	1,1
ANDALUCÍA	13,8	370	344	-25	-6,9	-2,1
EXTREMADURA	10,8	121	124	3	2,7	0,2
ARAGÓN	9,2	109	112	3	2,5	0,2
CATALUÑA	3,9	203	210	7	3,6	0,2
NAVARRA	2,2	166	175	10	5,8	0,1
MADRID	1,6	135	137	2	1,3	0,0
VALENCIA	1,3	164	162	-2	-1,1	0,0
MURCIA	1,1	511	519	8	1,6	0,1
ASTURIAS	1,1	143	172	29	20,2	0,2
PAÍS VASCO	1,0	184	180	-4	-2,3	0,0
CANTABRIA	0,9	286	313	27	9,4	0,2
GALICIA	0,8	199	204	5	2,7	0,0
LA RIOJA	0,7	250	252	2	0,6	0,0
BALEARES	0,5	91	88	-2	-2,7	0,0
CANARIAS	0,1	1.042	1.163	121	11,6	0,1
ESPAÑA	100,0	165	167	2	0,9	0,9

Cánones arrendamiento medios por CC.AA. Años 2006 y 2007

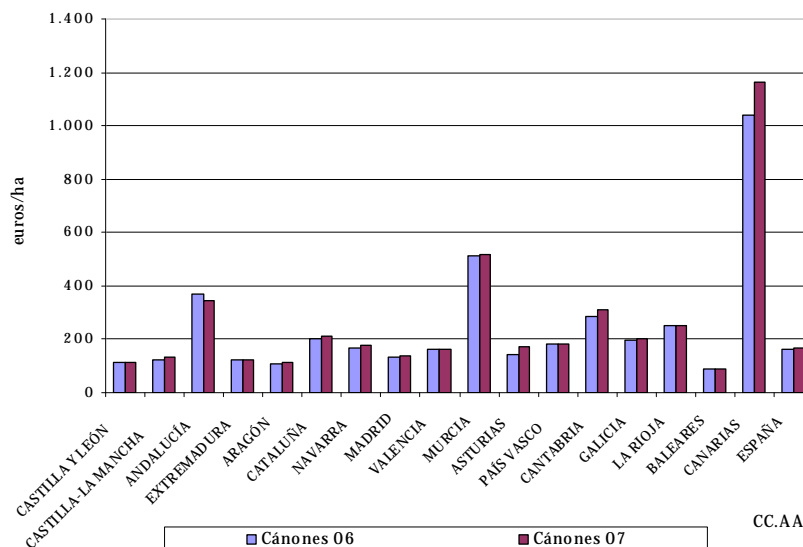

Principales resultados por aprovechamientos y Comunidades Autónomas

El binomio aprovechamientos-CC.AA. muestra el siguiente comportamiento:

- ✦ Tierras de labor de secano: el incremento de su canon del 0,70% se debe a la subida en prácticamente todas las CC.AA.
- ✦ Tierras de labor de regadío: el aumento de su canon del 3,77% es debido principalmente a Castilla y León (4,48%), Andalucía y Extremadura; baja un -0,11% en Aragón.
- ✦ Viñedo de transformación de secano: el aumento del canon del 4,43% se debe a Castilla-Mancha y, en menor medida, a Cataluña. En Castilla-León y C. Valenciana se mantiene estable.
- ✦ Olivar de transformación de secano: el acusado descenso de su canon del -12,64% se debe principalmente a Andalucía y, en menor medida, a Cataluña.
- ✦ Prados naturales de secano: el crecimiento de su canon es de 5,43%, debido a Asturias y Cantabria; desciende, sin embargo, en País Vasco y Castilla-León.
- ✦ Pastizales: el aumento del canon del 2,78% se debe principalmente a Andalucía. En Extremadura se produce una ligera disminución del -0,05%.

Notas metodológicas

Objetivo:

Medir la EVOLUCIÓN del nivel del canon medio de las clases de tierras agrarias más significativas; es decir, tierras cuyo destino es el de su explotación agraria.

Dicha encuesta, de periodicidad anual, se realiza desde 1998 por el actual Ministerio de Medio Ambiente y, Medio Rural y Marino en colaboración con las Comunidades Autónomas. La ejecución es obligatoria por figurar entre las operaciones del "Plan Estadístico Nacional" y a demanda de EUROSTAT.

Características:

- *Definición de canon:* es el pago que realiza un agricultor a un propietario por el uso de parte de sus tierras; de manera que, durante el tiempo que dura el acuerdo, dichas tierras forman parte de los medios de producción de la explotación que gestiona el agricultor.
- *Período base:* aquel cuyos precios sirven de referencia para medir la evolución de los mismos. El periodo considerado es 1999, por lo que para dicho año el índice es 100.
- *Período de referencia de ponderaciones:* se corresponde con el año a que hacen referencia las superficies de cultivos y aprovechamientos utilizados como ponderaciones en la agregación de los cánones. En el cálculo de la estructura de ponderaciones de la actual base se han utilizado las superficies medias de 1999.
- *Clases de tierra:* la cobertura, y por tanto la representatividad con la base 1999 comprende las siguientes categorías: labor de secano, labor de regadío, olivar de transformación, viñedo de transformación, prados naturales de secano y pastizales.
- *Criterio de representatividad:* las provincias objeto de estudio seleccionadas en cada clase son aquellas que,

tras la ordenación de mayor a menor según la superficie ocupada por esa clase, el acumulado de ésta cubre como mínimo el 80% de la superficie nacional arrendada de la clase. No obstante, quedan incluidas las provincias consideradas de especial interés por las Comunidades Autónomas, aún habiendo sido eliminadas mediante la aplicación del criterio anterior.

➤ *Origen y tratamiento de la información:* La recogida de cánones es responsabilidad de los Servicios de Estadística de las Comunidades Autónomas, a través de sus unidades provinciales. Los técnicos expertos cumplimentan un cuestionario con los cánones (observados y, en su defecto, estimados) para cada clase, de los contratos realizados en cada unidad territorial inferior seleccionada como representativa (comarca, municipio o paraje). Posteriormente, son remitidos a los servicios provinciales y/o territoriales de las CC.AA., quienes elaboran y resumen la información por clases en un estadillo provincial. La Subdirección General de Estadísticas calcula los cánones medios e índices por Comunidades Autónomas y nacionales.

Resultados:

- *Cánones medios:* teniendo en cuenta las ponderaciones y por sucesivas agregaciones, se obtienen los cánones medios: provinciales, por CC.AA. y nacionales.
- *Índices de cánones:* para medir la evolución de los cánones se utilizan los índices, es decir, la expresión de "cuánto ha cambiado el canon en un período de tiempo".

NOTA: El índice de una clase en una unidad territorial se calcula mediante el cociente entre el canon actual y un canon base, multiplicado por 100. Siendo el *período base* el año "1997", el canon medio durante ese año se considera como *canon base* para dicha clase, y su índice es 100. El índice del *canon actual* es el porcentaje relativo calculado. Los índices de los agregados se calculan como "*Laspeyres*", es decir, a partir de los cánones (base y actual); las superficies son fijas y corresponden a las registradas en el período base.

- *Variación del canon con respecto al año anterior:* medida en porcentaje.
- *Repercusión del canon de cada clase o agregado en la variación general:* refleja las clases de tierra que más influyen en esa variación. Por tanto, la suma de las repercusiones coincide con la variación general.

Publicación:

Debido a la magnitud de la encuesta, el compromiso es la obtención de resultados en los seis meses siguientes al año de referencia. Se publican en: la WEB del MARM (<http://www.mapa.es/es/estadistica/pags/Canon/es/Canones.htm>), el Boletín Mensual Estadística del MARM y se remiten a la Oficina Estadística de la Unión Europea (EUROSTAT).

RED CONTABLE AGRARIA.

Orientación Técnico-Económica “Mixto Cultivos Herbáceos”. 2006p

Principales resultados

El documento que se presenta expone, para la Orientación Técnico Económica de Mixto Cultivos Herbáceos, los principales resultados económicos medios provisionales por explotación, correspondientes al ejercicio contable del año 2006, obtenidos mediante la operación estadística “Red Contable Agraria Nacional”

Con respecto a las características generales, la explotación agraria media de esta Orientación Técnico-Económica en el año 2006 posee 42,3 ha de SAU, 2,7 UGs y 1,0 UTAs de volumen de mano de obra.

Las cifras nacionales suponen una variación, respecto a 2005, de -19,3% en SAU, -30,8% en UGs y estabilidad en la mano de obra, derivadas de las diferencias entre 24,8 ha y 86,0 ha y entre 1,1 UGs y 13,0 UGs. Comparando estas cifras con la media de los últimos cinco años, se aprecia estabilidad en SAU y reducción de los efectivos ganaderos en un -6,9%.

Las principales variables económicas ofrecen, para el año 2006, los siguientes saldos medios: producción bruta: 41.412€, subvenciones: 12.637€, consumos interme-

dios: 21.876€, Renta Agraria: 28.859€ y disponibilidades empresariales: 23.816€.

Estas mismas variables, respecto al año anterior y la media de los cinco últimos años, presentan respectivamente las siguientes variaciones: producción bruta, -8,7% y -5,0%; subvenciones, 8,7% y 26,4%; consumos intermedios, -9,9% y 1,8%; renta agraria, -2,9% y -0,4% y disponibilidades empresariales 0,1% y 3,7%.

El ratio obtenido como cociente entre los valores de la renta agraria y la producción bruta alcanzó una cifra media de 69,7. Este mismo ratio comparado con el obtenido en 2005 se ha incrementado un 6,3%; mientras que comparado con los valores medios del último quinquenio se aprecia una subida de 4,6%.

Principales resultados por tamaño de explotación. (Año 2006p).

Aunque los intervalos utilizados en la encuesta son más numerosos, por incluir explotaciones de menor y mayor tamaño, los tres intervalos especificados a continuación resultan ser los más representativos.

CONCEPTO	Tamaño (intervalos de UDI)			
	Total	8-16	16-40	40-100
Características Generales				
Sau (ha)	42,3	24,8	39,9	86,0
Unidades Ganaderas (UG)	2,7	1,1	1,4	13,0
Mano de obra Total (UTAs)	1,0	0,7	0,9	1,3
Ingresos y Gastos (€)				
Producción Bruta (PB)	41.412	25.247	37.378	84.606
Producción Bruta Vegetal (PBv)	35.965	19.362	33.736	67.015
Producción Bruta Animal (Pba)	3.781	3.064	2.403	14.514
Subvenciones (SB)	12.637	7.197	11.404	24.892
Producción Final Agraria (PFA)	40.911	25.037	37.144	82.428
Consumos Intermedios (CI)	21.876	14.155	19.673	44.950
VAB a precios de mercado (VABpm)	19.035	10.882	17.471	37.478
VAN coste factores (RA)	28.859	15.681	25.946	56.789
Disponibilid. Empresariales (DE)	23.816	13.985	21.653	44.764
Ratios				
PBvegetal/Sau (€/ha)	850	781	846	779
PBanimal/UG (€/UG)	1.400	2.785	1.716	1.116
Costes espec. Cult/ SAU (€/ha)	217	257	217	209
Costes espec. Ganado/ UG (€/UG)	665	1.344	682	545
VAN coste factores / PB	69,7	62,1	69,4	67,1
Disp. Empresariales / PB	57,5	55,4	57,9	52,9

Siguientes puntos a destacar:

- Se consideran tres intervalos objeto de estudio: de 8-16 UDEs, de 16-40 UDEs y de 40-100 UDEs, observándose que la mayor parte de las explotaciones se concentran en el intervalo intermedio.
- Todos los conceptos recogidos en el apartado “Ingresos y Gastos” prácticamente mantienen la proporción de 1:2:4 entre los valores de las tres clases de intervalos analizados.

Principales componentes de la Renta Agraria por tamaño de explotación

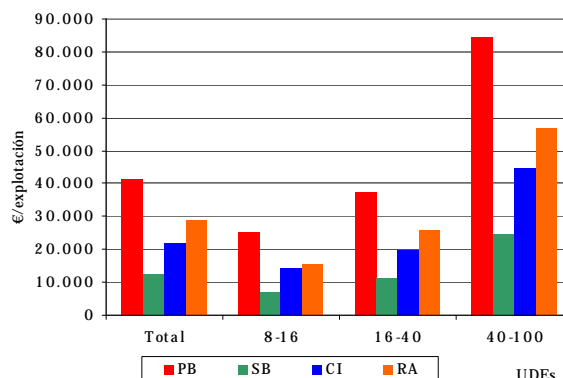

- Los ratios analizados, en la mayoría de los casos, se presentan más favorables para las explotaciones de tamaño medio.

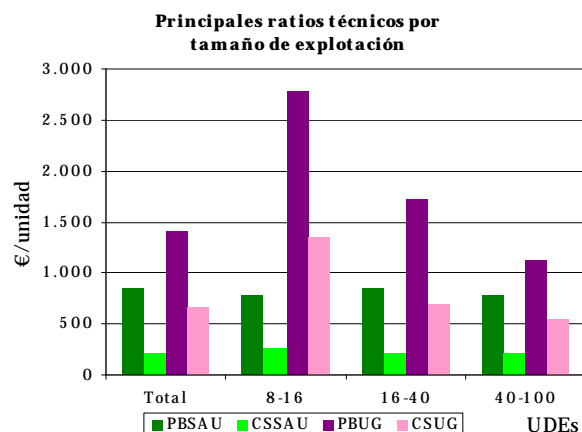

Principales resultados por CC.AA. (Año 2006p).

A continuación se exponen los principales resultados medios de las explotaciones para esta orientación en las CC.AA. más representativas.

Las principales conclusiones son las siguientes:

- Las Comunidades Autónomas, que concentran el mayor número de explotaciones representadas en la muestra, dedicadas a “mixto cultivos herbáceos” son: Andalucía, Castilla y León, Aragón, Extremadura y Castilla La Mancha.
- LA SAU media nacional de las explotaciones es de 42,3 ha, destacando Castilla y León con 58,0 ha, Aragón con 51,2 ha, y Castilla La Mancha con 48,3 ha; las tres Comunidades con superficies superiores a la media nacional.
- Respecto a las Unidades Ganaderas, la media nacional se sitúa en 2,7 UGs, con valores superiores a la media en: Extremadura (5,9 UGs), Cataluña (5,0 UGs) y Castilla y León (4,5 UGs). Castilla La Mancha y Andalucía obtienen valores inferiores a dicha media nacional.
- La Producción Bruta Total nacional asciende a 41.412€, destacando con valores por encima de la media: Cataluña con 57.193€ y Andalucía con 55.134€; mientras que Aragón y Castilla La Mancha presentan valores por debajo de la media. En cuanto a la Producción Bruta Vegetal, la media nacional se sitúa en los 35.965€, siendo las mismas Comunidades Autónomas señaladas anteriormente las que se sitúan, respectivamente, por encima y por debajo de la media nacional.
- En el concepto de Subvenciones, la media nacional es de 12.637€, destacando por encima de la media Andalucía y Extremadura, mientras que las cifras inferiores corresponden a Castilla La Mancha y Aragón.

- En cuanto a la Renta Agraria, la media nacional ofrece valores de 28.859€, destacando cifras superiores a la media Andalucía, e inferiores en Aragón y Castilla y León.

Principales costes de producción. (Año 2006p).

Los costes medios por explotación más importantes y su estructura de reparto se resumen de la siguiente manera:

- Los Costes Medios por explotación y su variación respectivamente con respecto al año anterior y a la media de los 5 últimos años suponen: 29.343€; -9,2%; -1,5%; representado los consumos intermedios el 74,6% y los otros gastos generales (amortizaciones, salarios y arrendamientos) el 25,4%.
- Estas mismas variables para los Consumos Intermedios Específicos de producciones vegetales suponen: 10.189€; -3,9%; 3,0%. Los conceptos más destacados son: los abonos, con un valor de 3.489€ y una aportación estable en torno al 12,0%, y las semillas con 2.728€ y una aportación de media alrededor del 10,0%.
- Los Consumos Intermedios Generales suponen 10.843€ con variaciones en los períodos considerados de -16,4% y 0,8%. Destacan los 3.178€ que se dedican a servicios prestados por terceros (sobre un 10,8% de peso) y los 2.385€ destinados, tanto a energía como a agua (8,1% de la estructura de costes).
- Los Otros Gastos presentan cifras y variaciones de: 7.467€; 7,1%; -10,1% y aportan partidas importantes, como el caso de las amortizaciones (2.813€; 12,2%; 1,4%) que suponen el 9,6% de la estructura.

Objeto y difusión.

La Red Contable Agraria Nacional es un instrumento que **permite evaluar la renta de las explotaciones agrarias** y el impacto de la política agraria. Se rige por el Reglamento 79/65 del Consejo de la UE, lo que significa los mismos principios contables en todos los países; se trata pues, de la única fuente de microdatos completa en España y armonizada con el resto de los países de la UE.

Debido a la magnitud de la encuesta, se obtienen resultados al año y medio siguiente al año de referencia. Existe una publicación anual de la unidad estadística del MARM donde se recoge información más detallada.

Los resúmenes se publican en: el Boletín Mensual Estadística del MARM, el Anuario del Ministerio (http://www.mapa.es/es/estadistica/pags/anuario/Anu_04/indice.asp?parte=7&capitulo=36) y se remiten al Comité RICA de la UE.

ESTADÍSTICAS PESQUERAS

Introducción

La información de las estadísticas pesqueras se ha obtenido de diferentes fuentes. Por un lado están las Operaciones Estadísticas del sector pesquero incluidas en el **Plan Estadístico Nacional** (PEN) que son responsabilidad del **Ministerio de Agricultura, Pesca y Alimentación** (MAPA), y por otro lado, se muestran resultados de Operaciones Estadísticas realizadas por otros organismos, como son el **Ministerio de Trabajo y Asuntos Sociales** (MTAS), el **Instituto Nacional de Estadística** (INE) y la **Agencia Estatal de Administración Tributaria** (AEAT).

Las estadísticas pesqueras se presentan en cinco grupos: dos pertenecen al sector primario de la economía y recogen la pesca marítima y la acuicultura; el tercer grupo pertenece al sector secundario y da información básica de las industrias de productos de la pesca; el cuarto grupo pertenece al sector terciario y recoge información básica del comercio exterior de los citados productos; por último, el quinto grupo recopila y agrupa información sobre el empleo, tanto del sector primario como secundario, según las diferentes fuentes que generan los datos.

Pesca marítima

Las estadísticas de pesca marítima se han agrupado en tres bloques, uno de "Indicadores económicos de pesca marítima", otro de "Flota pesquera" y otro de "Capturas de buques pesqueros españoles".

Indicadores económicos de la pesca marítima

Los Indicadores económicos están referidos a los buques pesqueros españoles, que es el principal componente del sector pesquero extractivo. El otro componente de dicho sector extractivo es la pesca realizada a pie, fundamentalmente por mariscadores.

Como principales variables de los resultados obtenidos están algunas magnitudes macroeconómicas, las cuentas de resultados de gestión de las empresas y algunos datos de empleo y actividad de las flotas pesqueras. Todo ello agrupado en determinados estratos de buques y otras variables de clasificación, que se detallan en las correspondientes notas metodológicas. Las Operaciones Estadísticas del PEN que dan origen a los resultados son: "**Indicadores económicos del sector pesquero**" y "**Cuentas económicas nacionales de la pesca**". La fuente de estas Operaciones es la "Encuesta de Indicadores Económicos" que se realiza a los armadores de buques pesqueros. Los datos se complementan con información de fuentes externas al MAPA.

Indicadores económicos. Principales resultados: Año 2006, Año 2005, Año 2004

Nota metodológica

Tablas anuales

Tablas plurianuales

Flota pesquera

La flota pesquera es el conjunto de buques que se utilizan para la captura de las diferentes especies. Las principales variables medidas son el número de buques, el arqueo, la potencia, la eslora, etc. Estas variables se agrupan y clasifican por el tipo de pesca principal, el caladero donde faenan, etc. La Operación Estadística del PEN que da origen a los resultados es: "**Explotación Estadística del Censo de Flota Pesquera Operativa**". Esta información forma parte de los datos de carácter administrativo que la Secretaría General de Pesca Marítima (SGPM) tiene y utiliza para la gestión del sector pesquero extractivo.

Capturas de buques pesqueros españoles

Las capturas de pesca marítima son aquellas que realizan los buques pesqueros españoles en cualquier caladero donde faenen, sea en aguas nacionales, de otros países comunitarios, de terceros países o internacionales.

Las principales variables medidas son el **peso vivo** capturado y el **valor** de la primera venta. Los resultados de estas variables se agrupan y clasifican por otras variables como, especies o grupos de especies, zonas de captura, conservación, etc. Las Operaciones Estadísticas del PEN que dan origen a los resultados son: "**Desembarcos y primera venta de pesca marítima**" y "**Estadística de capturas de pesca marítima y esfuerzo pesquero**".

Además de poder consultar diferentes tablas fijas, está disponible en la Web una **base de datos de capturas**, con datos desde el año 1996 en formato Excel.

Documentos adicionales: Nota metodológica sobre las capturas., Base de datos de capturas. Periodo 1996-2006

Tablas anuales, **Tablas plurianuales**

Acceso directo en la Web del Marm:

<http://www.mapa.es/es/estadistica/pags/pesquera/introduccion.htm>

CCAA:

Se inicia una relación de Unidades estadísticas de las Comunidades Autónomas y de las operaciones que realizan, con el acceso directo a la información de las mismas.

ANDALUCÍA:

(<http://www.juntadeandalucia.es/agriculturaypesca/portal/opencms/portal/estadistica?entrada=servicios&servicio=201>)

CASTILLA LA MANCHA: (http://www.jccm.es/agricul/cifras_sector_agrario.htm)

ARAGÓN:

Agricultura: (<http://portal.aragon.es/portal/page/portal/AGR/ESTADISTICA>)

Medio ambiente: (http://portal.aragon.es/portal/page/portal/IAEST/IAEST_0000/IAEST_04/IAEST_0400/IAEST_040000)

COMUNIDAD VALENCIANA: (<http://www.gva.es/jsp/portalgv.jsp?deliberate=true>)

BALEARES: [Datos básicos](#)

Estadística Agraria

Agricultura: [Distribución general de tierras](#), [Resumen de superficies ocupadas por los cultivos](#), [Parque de maquinaria](#), [Consejo Balear de la Producción Agraria Ecológica \(CBPAE\)](#), [Producción agraria](#)

Ganadería: [Ganado sacrificado en Baleares](#), [Otros productos ganaderos](#)

Macromagnitudes: [agricultura y ganadería](#)

Estadística pesquera

[Pesca capturada por puertos](#), [Flota pesquera](#)

Macromagnitudes: [pesca](#)

CANTABRIA: [Datos básicos](#)

Estadística sector primario:

Macromagnitudes agrarias: [Renta agraria](#), [Consumos intermedios](#), [Producción rama agraria](#), [Producción rama agraria: producción vegetal](#), [Producción rama agraria: producción animal](#)

[Datos coyunturales](#)

[Datos estructurales](#)

[Censos](#)

INE

El Ine ha publicado el " Anuario Estadístico de España 2008": Los capítulos específicos son: [Entorno físico y medio ambiente](#) (815 Kb.) [Agricultura, caza y pesca](#) (1308 Kb.). Se pueden descargar en formato PDF.

El [Instituto Nacional de Estadística](#) elabora el Plan Estadístico Nacional y los [Programas Anuales](#). En la Web del INE puedes encontrar información sobre las estadísticas de Agricultura, selvicultura y pesca. [El Censo Agrario](#) y la [Encuesta sobre la Estructura de las Explotaciones Agrícolas](#), las realiza el INE. En esta [página del INE](#) se puede acceder a los servidores estadísticos de los [Ministerios](#), [CC.AA.](#), [Unión Europea](#) y [Organismos Internacionales](#) como FAO y OCDE. El acceso directo es <http://www.ine.es/>.

Publicaciones destacadas del mes de junio:

- [Estadísticas sobre uso de biotecnología](#): El número de empresas que realizan actividades de I+D en Biotecnología crece en 2006 un 24,5% respecto al año anterior.
- [Encuesta sobre el uso del agua en el sector agrario](#): El volumen de agua de riego utilizado en el sector agrario disminuye un 3,9% respecto a 2005.

EUROSTAT

[Eurostat](#) es el organismo de la Unión Europea especializado en la Estadística. La [Legislación estadística de la Unión Europea](#) está accesible por [orden cronológico](#), [temas](#) y [operación estadística de la Administración General del Estado a las que afecta](#).

Acceso directo al "Portal oficial del Eurostat (en alemán, inglés y francés)

(http://epp.eurostat.ec.europa.eu/portal/page?_pageid=1090.30070682.1090_33076576&_dad=portal&_schema=PORTAL)

Página de Agricultura y Pesca: Acceso directo Agriculture and fisheries

(http://epp.eurostat.ec.europa.eu/portal/page?_pageid=0.1136206.0_45570464&_dad=portal&_schema=PORTAL)

Publicaciones destacadas del mes de junio:

- Frutas y hortalizas: ["Fruit and vegetables: fresh and healthy on European tables"](#): La siguiente publicación pretende dar una visión general de algunas estadísticas e indicadores vinculadas a las frutas y hortalizas en la cadena de la UE.
- ["Los grandes cambios en las principales zonas de cultivo en la UE en 2008"](#): Aumenta el área de los cereales (+5,7%), y disminución de colza (-3,1) y remolacha (-6,8%) y disminución continua de la superficie de proteaginosas (el guisantes baja 13,4%).

FAO

La “**Organización de las Naciones Unidas para la Agricultura y la Alimentación**” es el organismo que facilita estadísticas agrarias a nivel mundial. Su página web, en español, es http://www.fao.org/index_es.htm

El organismo de Fao especializado en estadísticas es FAOSTAT y su dirección es <http://faostat.fao.org/default.aspx?lang=es>.

Este mes destacamos:

- Aumento del precio de los alimentos: [Directrices para los países de respuesta ante el aumento de los precios de los alimentos](#)
- Bioenergía: [Bosques y energía](#)
- Seguridad alimentaria: [Conferencia de Alto Nivel sobre la Seguridad Alimentaria Mundial: los Desafíos del Cambio Climático y la Bioenergía.](#)

OCDE

La “**Organización para la Cooperación y el Desarrollo Económico (OCDE)**”, es una organización de cooperación internacional, compuesta por treinta estados, cuyo objetivo es coordinar sus políticas económicas y sociales.

Su página web es: <http://www.oecd.org/>

Este mes destacamos:

- Informe *Perspectivas Agrícolas* elaborado por la Organización de Cooperación y Desarrollo Económico (OCDE) y la Organización de Naciones Unidas para la Agricultura y la Alimentación (FAO): [Informe](#)
- Informe [Farm policy reform urgent amid rising world food prices](#), elaborado por la Organización de Cooperación y Desarrollo Económico (OCDE)
- Informe [Agricultural Policies in OECD Countries: At a Glance 2008](#). En 2007, el apoyo a los agricultores, en los países de la OCDE de políticas agrícolas, representaron el 23% de los ingresos brutos de los agricultores, por debajo del 26% en 2006 y el 28% en 2005.

Índice temático de anteriores boletines

Título	BME (1)
Análisis evolutivo de la Agricultura en España. Años 1990-2005	octubre-06
Análisis de los regadíos españoles 2002-2007	abril-08
Avance de superficies y producciones agrícolas. Mayo 2008	junio-08
Avicultura	junio-08
Balances de productos agrarios	febrero-05
Cánones de Arrendamientos Rústicos en España y su relación con los Precios de la Tierra, Los	Diciembre, 2006
Censos ganaderos. Bovino	junio-08
Censos ganaderos. Ovino	mayo-07
Censos ganaderos. Caprino	junio-07
Censos ganaderos. Porcino	septiembre-07
Comercio exterior	Ago-Sep 2006
Comparación Encuesta Precios de la Tierra y Cánones Arrendamientos Rústicos. Años 1998-2006	enero-08
Cuentas Económicas de la Agricultura. Renta Agraria 2007 (1ª estimación 2007)	diciembre-07
Distribución de la tierra, 2004 (monográfico)	octubre-05
Encuesta de actividad de los establecimientos de acuicultura 2002-2004 (monográfico)	marzo-06
Encuesta de Cánones de Arrendamientos Rústicos. Año 2006	diciembre-07
Encuesta de precios de la tierra. Año 2007	junio-08
Encuesta intermedia s/ la superficie vitícola para la prod. de vino y mosto. Campaña Vitícola 2003-2004 (monográfico)	febrero-06
Encuesta nacional de cunicultura 2003 (número monográfico)	Jul-Ago 2005
Encuesta nacional de cunicultura 2003 (resumen)	Jul-Ago 2005
Encuestas ganaderas 2004	marzo-05
Encuestas industrias lácteas anual 2006	septiembre-07
Encuesta de Superficies y Rendimientos de Cultivos (ESYRCE). Año 2007	mayo-08
Efectivos ganaderos 2007	mayo-08
Estadísticas pesqueras	junio-08
Estructura de la web de información estadística de Medio Rural y Marino	abril-08
Evolución de la Renta Agraria en el año 2007 (2ª estimación)	enero-08
Evolución del precio de la miel (monográfico)	marzo-06
Fertilizantes (enero-febrero 2008)	mayo-08
Indicadores estadísticos del Ministerio de Medio Ambiente, Medio Rural y Marino	junio-08
Índices de Precios. Año 2007.	marzo-08
Índices de precios percibidos, pagados y salarios agrarios. Marzo 2008.	junio-08
Índice de Precios al Consumo y Alimentos. Junio 2008	junio-08
Industrias lácteas. Estadística mensual. Abril 2008	junio-08
Macromagnitudes agrarias. Evolución 1990-2004 (monográfico)	Sept. 2005
Macromagnitudes agrarias. Año 2005 (Avance septiembre 2006)	Sep-Ago 2006
Maquinaria agrícola	abril-08
Movimiento comercial pecuario 2004 (monográfico)	Sept. 2005
Operaciones estadísticas competencia del Ministerio de Medio Ambiente, Medio Rural y Marino	abril-08
Planes de mejora de estadísticas agroalimentarias (monográfico)	octubre-05
Precio de la Tierra en España. El: Factores determinantes de su evol. en el largo plazo (1983-2005)	diciembre-06
Precios agrarios nacionales en origen. Junio 2008	junio-08
Producciones forestales: madera y leña	Jul-Ago 2005
Red Contable Agraria Nacional. OTE "Vacuno de leche". 2006 (provisional)	junio-08
Red Contable Agraria Nacional. Resultados 2004	Ago-Sep 2006
Red Contable Agraria Nacional. Principales resultados medios nacionales. 2006 (provisionales)	abril-08
Red Contable Agraria Nacional. OTE "Viticultura: Vino Denominación Origen". 2005 (provisionales)	julio-06
Red Contable Agraria Nacional. OTE "Cereales, oleaginosas, proteaginosas". 2006 (provisionales)	mayo-08
Red Contable Agraria Nacional. OTE "Olivicultura". 2005 (provisional)	octubre-07
Red Contable Agraria Nacional. OTE "Mixto Cultivos". 2004 (provisional)	enero-07
Red Contable Agraria Nacional. OTE "Horticultura Aire Libre". 2005 (provisional)	diciembre-07
Red Contable Agraria Nacional. OTE "Horticultura Invernadero". 2005 (provisional)	julio-07
Red Contable Agraria Nacional. OTE "Ovino". 2005 (provisional)	junio-07
Red Contable Agraria. Valor Añadido Neto	marzo-08
Sacrificio de ganado	junio-08

(1) Último Boletín Mensual de Estadística en el que aparece publicado