

PROYECTO DE EJECUCIÓN:

PROYECTO DE MODERNIZACIÓN DEL  
REGADÍO DE LA COMUNIDAD DE  
REGANTES PRESA DE COLOMERS.  
TORROELLA DE MONTGRÍ (GIRONA).

DOCUMENTO: PLIEGO DE PRESCRIPCIONES  
TÉCNICAS

AGOSTO 2023

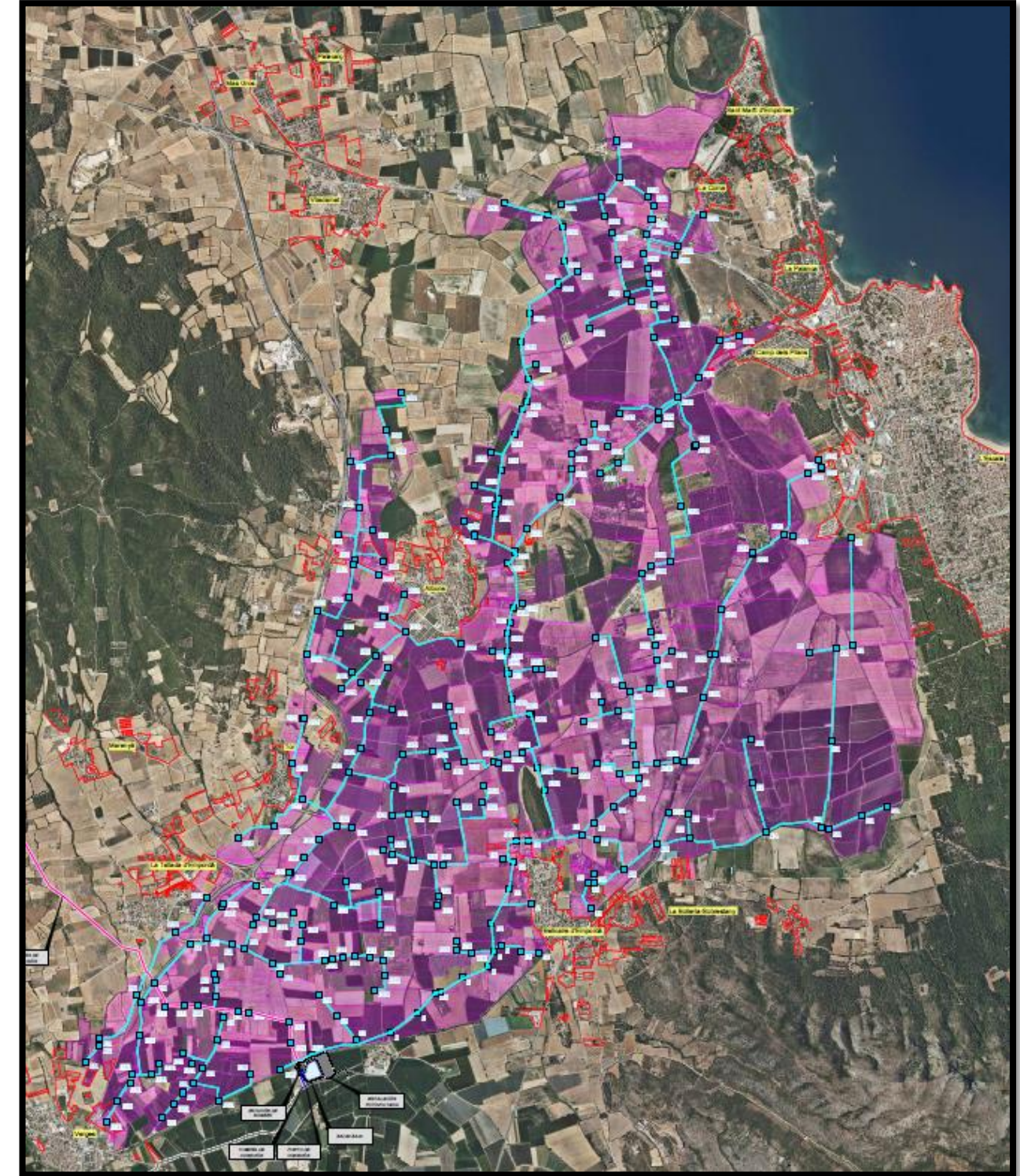

## ÍNDICE

### PLIEGO DE PRESCRIPCIONES TÉCNICAS

<b>1 OBJETO DEL PLIEGO Y DESCRIPCION DE LAS OBRAS .....</b>	<b>7</b>
1.1 OBJETO DEL PLIEGO .....	7
1.2 SITUACIÓN DE LAS OBRAS.....	7
1.3 DESCRIPCIÓN DE LAS OBRAS.....	7
1.4 DOCUMENTOS QUE DEFINEN LAS OBRAS .....	8
1.5 DOCUMENTOS QUE DEFINEN LAS OBRAS .....	8
1.6 RÓTULOS INDICATIVOS .....	9
<b>2 DISPOSICIONES TÉCNICAS DE CARÁCTER GENERAL .....</b>	<b>9</b>
2.1 DISPOSICIONES VIGENTES.....	9
2.2 DISPOSICIONES GENERALES .....	11
2.2.1 Supervisión y Dirección de Obra.....	11
2.2.2 Adjudicatario .....	12
2.2.3 Materiales.....	13
2.3 DESARROLLO Y CONTROL DE LAS OBRAS .....	15
2.3.1 Programa de trabajos.....	15
2.3.2 Replanteo. Acta de comprobación del replanteo.....	16
2.3.3 Inicio de las obras.....	16
2.3.4 Publicidad de la obra.....	16
2.3.5 Finalización de las obras.....	16
2.3.6 Planos y documentación gráfica de la obra .....	16
2.3.7 Modificaciones de las obras .....	17
2.3.8 Control de calidad.....	17
2.3.9 Actualización del Programa de trabajo.....	17
2.3.10 Interrupción de los trabajos.....	17
2.3.11 Reanudación de los trabajos.....	17
2.3.12 Medios del Adjudicatario para la ejecución de las obras.....	18
2.3.13 Productos industriales para el uso de la obra .....	18
2.3.14 Retirada de los materiales no utilizados en obra.....	18

2.3.15 Normas y precauciones para la ejecución de las obras .....	18
2.3.16 Mantenimiento y regulación del tránsito durante las obras .....	18
2.3.17 Seguridad y salud en las obras .....	19
2.3.18 Afecciones al medio ambiente .....	19
2.3.19 Ejecución de las obras no especificadas en este Pliego.....	19
2.3.20 Información a preparar por el Adjudicatario.....	19
2.3.21 Normas para la recepción de las obras.....	20
2.3.22 Arqueología.....	20
2.4 RESPONSABILIDADES ESPECIALES DEL CONTRATISTA .....	21
2.4.1 Obligaciones sociales .....	21
2.4.2 Permisos y licencias .....	21
2.4.3 Indemnizaciones.....	21
2.4.4 Sanciones por incumplimientos contractuales .....	22
2.4.5 Localización de objetos .....	22
2.4.6 Contaminación.....	22
2.4.7 Conservación de las obras durante su ejecución .....	22
2.4.8 Período de garantía.....	22
2.5 MEDICIÓN Y ABONO.....	22
2.5.1 Medición de las obras.....	22
2.5.2 Precios unitarios .....	23
2.5.3 Abono.....	23
2.5.4 Partidas alzadas.....	23
2.5.5 Abono a cuenta de instalaciones, equipos y materiales acopiados .....	23
2.5.6 Relaciones valoradas.....	23
2.5.7 Adquisición de materiales.....	23
2.5.8 Obras que no son de abono .....	23
2.5.9 Otros gastos de cuenta del Contratista.....	24
2.6 COMPATIBILIDAD Y RELACIÓN ENTRE LOS DOCUMENTOS QUE DEFINEN LAS OBRAS .....	24
<b>3 CONDICIONES TÉCNICAS DE LOS MATERIALES .....</b>	<b>25</b>



3.1	CONDICIONES GENERALES .....	25	3.2.26	Vallas de cerramiento.....	54
3.1.1	Materiales suministrados por el contratista .....	25	3.2.27	Fontanería.....	54
3.1.2	Materiales suministrados e instalados por otros contratistas .....	25	3.2.28	Saneamiento .....	54
3.2	CONDICIONES TÉCNICAS QUE HAN DE CUMPLIR LOS MATERIALES.....	25	3.2.29	Morteros .....	54
3.2.1	Relleno de pozos y zanjas.....	25	3.2.30	Geosintéticos: geotextiles y geomembranas .....	55
3.2.2	Terraplenes, pedraplenes o rellenos.....	25	3.2.31	Especificación para soldadura por extrusión.....	56
3.2.3	Sub-bases granulares.....	26	3.2.32	Especificación para soldadura por vulcanización.....	57
3.2.4	Zahorra .....	26	3.2.33	Mortero para acabados impermeables.....	57
3.2.5	Drenes subterráneos.....	26	3.2.34	Resina Epoxi-brea.....	57
3.2.6	Cunetas.....	26	3.2.35	Juntas hidroexpansivas .....	57
3.2.7	Rejillas para sumideros y tapas de registro.....	26	3.2.36	Tuberías.....	58
3.2.8	Grava - cemento.....	26	3.2.37	Accesorios y piezas de calderería.....	75
3.2.9	Riegos de imprimación .....	26	3.2.38	Piezas especiales de PRFV.....	78
3.2.10	Riegos de adherencia .....	27	3.2.39	Adaptadores de brida para tuberías de PVC.....	79
3.2.11	Mezclas bituminosas en caliente tipo hormigón bituminoso.....	28	3.2.40	Carretes de desmontaje telescópicos .....	79
3.2.12	Mezclas bituminosas para capas de rodadura. Mezclas drenantes y discontinuas.....	36	3.2.41	Válvulas mecánicas (mariposa y compuerta).....	80
3.2.13	Tratamientos superficiales mediante riegos con gravilla.....	43	3.2.42	Válvulas hidráulicas.....	83
3.2.14	Pavimentos de hormigón .....	47	3.2.43	Hidrante de riego.....	84
3.2.15	Bordillos .....	47	3.2.44	Válvulas de retención de discos concéntricos.....	85
3.2.16	Escollera.....	47	3.2.45	Contadores tipo Woltman.....	85
3.2.17	Hormigón .....	47	3.2.46	Contadores ultrasónicos .....	85
3.2.18	Estructuras de hormigón armado prefabricadas .....	49	3.2.47	Ventosas.....	85
3.2.19	Paneles de hormigón prefabricado para cerramiento .....	49	3.2.48	Filtro de hidrante.....	86
3.2.20	Forjados de hormigón armado .....	49	3.2.49	Filtro paso recto .....	88
3.2.21	Estructura metálica .....	50	3.2.50	Filtros tipo "W".....	90
3.2.22	Albañilería .....	50	3.2.51	Compuertas modulares .....	90
3.2.23	Alicatados.....	53	3.2.52	Arquetas .....	90
3.2.24	Enfoscados.....	53	3.2.53	Tapa de las arquetas .....	92
3.2.25	Carpintería metálica .....	53			

3.2.54	Instalaciones eléctricas en baja tensión.....	92	4.2.1	Almacenamiento de materiales.....	119
3.2.55	Instalaciones eléctricas en líneas de media tensión.....	101	4.2.2	Inspección.....	120
3.2.56	Automatización.....	103	4.2.3	Pruebas de la estructura.....	120
3.2.57	Sistema de gestión.....	105	4.2.4	Ensayos.....	120
3.2.58	Bombas inyección de cloro.....	108	4.2.5	Dosificación y mezcla.....	120
3.2.59	Reja de desbaste en toma.....	109	4.2.6	Encofrados.....	121
3.2.60	Jaula de desbaste en toma de fondo.....	109	4.2.7	Colocación de armaduras.....	122
3.2.61	Red salida animales.....	109	4.2.8	Colocación del hormigón.....	123
3.2.62	Cinta transportadora.....	109	4.2.9	Protección y curado.....	124
3.2.63	Analizador de retornos.....	110	4.2.10	Remoción y protección de encofrados.....	125
3.2.64	Sondas de humedad.....	110	4.2.11	Acabados de superficies.....	125
3.2.65	Estación meteorológica.....	110	4.3	MONTAJE DE LA ESTRUCTURA METÁLICA.....	126
3.2.66	Otros materiales no especificados en el presente capítulo.....	110	4.3.1	Arriostramiento.....	126
3.2.67	Discordancia entre promotor y contrata con respecto a la calidad de los materiales.....	110	4.3.2	Aptitud de las uniones provisionales.....	126
<b>4</b>	<b>CONDICIONES TÉCNICAS PARA EJECUCIÓN DE OBRAS.....</b>	<b>111</b>	4.3.3	Esfuerzo de montaje.....	126
4.1	MOVIMIENTO DE TIERRAS.....	111	4.3.4	Alineación.....	126
4.1.1	Trabajos previos. Preparación del replanteo.....	111	4.3.5	Mano de obra de soldadura.....	126
4.1.2	Limpieza y desbroce. Eliminación de la capa de tierra vegetal.....	111	4.3.6	Organización de los trabajos.....	126
4.1.3	Excavación.....	111	4.3.7	Manipulación del material.....	127
4.1.4	Taludes.....	117	4.3.8	Empalmes.....	127
4.1.5	Rellenos de zanjas y localizados.....	117	4.3.9	Ejecución de uniones soldadas.....	127
4.1.6	Asiento de tuberías.....	117	4.3.10	Inspección de las soldaduras.....	127
4.1.7	Demoliciones.....	117	4.3.11	Tolerancias.....	127
4.1.8	Instalaciones de tuberías por empuje hidráulico.....	117	4.3.12	Pinturas.....	128
4.1.9	Cimentación.....	118	4.4	ALBAÑILERÍA.....	128
4.1.10	Relleno.....	119	4.4.1	Muros de ladrillo.....	128
4.1.11	Compactación.....	119	4.4.2	Juntas.....	128
4.1.12	Protección del terreno y los terraplenes.....	119	4.4.3	Bloque de hormigón.....	128
4.2	CIMENTACIONES Y ESTRUCTURA DE HORMIGÓN.....	119	4.4.4	Protección.....	129

4.5 ENFOSCADOS .....	129	4.11.5 Prueba de instalación.....	141
4.5.1 Condiciones previas .....	129	4.12 TUBERÍAS DE POLIETILENO.....	142
4.5.2 Ejecución.....	129	4.12.1 Transporte .....	142
4.5.3 Ejecución de enfoscado maestrado en paredes y/o techos.....	130	4.12.2 Almacenaje .....	143
4.6 CARPINTERÍA METÁLICA .....	130	4.12.3 Manipulación y montaje .....	143
4.6.1 Puerta de acero .....	130	4.12.4 Ensayos y pruebas de recepción del producto.....	144
4.6.2 Ventanas de aluminio.....	130	4.12.5 Pruebas de recepción.....	144
4.7 LAMINAS GEOTEXTILES.....	131	4.12.6 Prueba de instalación.....	145
4.7.1 Transporte y almacenamiento.....	131	4.12.7 Consideraciones.....	146
4.7.2 Manipulación y montaje.....	131	4.13 OTRAS TUBERÍAS.....	146
4.7.3 Ejecución.....	132	4.14 PROTECCIÓN CATÓDICA .....	147
4.8 GEOMEMBRANA DE PEAD.....	132	4.14.1 Protección mediante ánodos de sacrificio .....	147
4.8.1 Transporte y almacenamiento.....	132	4.15 ACCESORIOS Y PIEZAS ESPECIALES .....	147
4.8.2 Manipulación y montaje. Soldaduras y uniones .....	132	4.15.1 Transporte .....	147
4.8.3 Recepción del producto y pruebas en obra .....	133	4.15.2 Almacenamiento.....	147
4.8.4 Ejecución de soldadura.....	133	4.15.3 Manipulación y montaje .....	148
4.8.5 Prueba de instalación .....	134	4.15.4 Recepción del producto y pruebas en obra .....	148
4.9 TUBERÍAS DE ACERO SIN SOLDADURA Y TUBERÍAS DE ACERO HELICOIDAL .....	134	4.15.5 Prueba de instalación.....	148
4.10 TUBERÍAS DE PVC. ....	134	4.16 COMPUERTAS MODULARES .....	148
4.10.1 Transporte .....	134	4.16.1 Transporte .....	148
4.10.2 Almacenamiento .....	135	4.16.2 Almacenamiento.....	148
4.10.3 Manipulación y montaje.....	135	4.16.3 Manipulación y montaje .....	149
4.10.4 Recepción del producto y pruebas en obra .....	136	4.16.4 Recepción del producto y pruebas en obra .....	149
4.10.5 Prueba de instalación .....	137	4.16.5 Prueba de instalación.....	149
4.10.6 Consideraciones:.....	138	4.17 BOMBA INYECCIÓN CLORO.....	149
4.11 TUBERÍAS DE PRFV .....	138	4.17.1 Transporte .....	149
4.11.1 Transporte .....	138	4.17.2 Almacenamiento.....	150
4.11.2 Almacenamiento .....	138	4.17.3 Recepción del producto y pruebas en obra .....	150
4.11.3 Manipulación y montaje.....	139	4.17.4 Prueba de instalación.....	150
4.11.4 Recepción del producto y pruebas en obra .....	140	4.18 FILTRO W.....	150

4.18.1	Transporte .....	150	4.25.6	Control.....	165
4.18.2	Almacenamiento .....	150	4.25.7	Seguridad.....	165
4.18.3	Recepción del producto y pruebas en obra .....	151	4.25.8	Limpieza .....	165
4.18.4	Prueba de instalación .....	151	4.25.9	Mantenimiento .....	165
4.19	VÁLVULAS, PURGADORES Y VENTOSAS .....	151	4.26	INSTALACIONES ELÉCTRICAS EN LÍNEAS DE MEDIA TENSIÓN .....	165
4.19.1	Ventosas y otros elementos de aireación .....	151	4.26.1	Obra civil y montaje de líneas eléctricas de M.T. con conductores aislados .....	166
4.19.2	Válvulas de mariposa y de compuerta .....	152	4.26.2	Obra civil y montaje de líneas eléctricas aéreas de media tensión. ....	172
4.19.3	Válvulas antirretorno .....	152	4.27	EJECUCIÓN DE LAS OBRAS NO ESPECIFICADAS EN EL PRESENTE CAPITULO. ....	177
4.20	CONTADORES DE ULTRASONIDOS .....	153	<b>5 CONTROL, MEDICIÓN Y ABONO DE LAS OBRAS .....</b>	<b>178</b>	
4.20.1	Transporte y almacenamiento.....	153	5.1	CONDICIONES GENERALES.....	178
4.20.2	Recepción del producto y puesta en obra .....	153	5.2	MEDICIÓN Y ABONO DE LOS DESBROCES.....	178
4.21	CARRETES DE DESMONTAJE TELESCÓPICOS. ....	153	5.3	MEDICIÓN Y ABONO DE LAS EXCAVACIONES .....	179
4.22	HIDRANTES. ....	153	5.4	MEDICIÓN Y ABONO DE LOS TRABAJOS DE APERTURA DE PISTAS DE TRABAJO.....	180
4.22.1	Introducción. ....	153	5.5	MEDICIÓN Y ABONO DE LOS TRABAJOS DE RETIRADA Y EXTENDIDO DE TIERRA VEGETAL .....	180
4.22.2	Pruebas de fábrica. ....	153	5.6	MEDICIÓN Y ABONO DE TRABAJOS DE RETIRADA Y REPOSICIÓN DE MUROS DE PIEDRA .....	180
4.22.3	Pruebas del regulador de presión.....	154	5.7	MEDICION Y ABONO DE RELLENOS .....	180
4.22.4	Pruebas del limitador de caudal .....	154	5.8	MEDICION Y ABONO DE TERRAPLENES .....	181
4.22.5	PRUEBAS DEL CONTADOR E EMISOR DE PULSOS (PRUEBA F) .....	155	5.9	MEDICIÓN Y ABONO DEL METRO CUADRADO DE REFINO DE TALUDES .....	182
4.23	ESPECIFICACIONES TÉCNICAS BOMBAS DE IMPULSIÓN .....	155	5.10	MEDICIÓN Y ABONO DE LA TERMINACIÓN Y REFINO DE CORONACIONES DE TALUDES .....	182
4.23.1	Bombas de impulsión 400 kW.....	155	5.11	MEDICIÓN Y ABONO DE DEMOLICIONES .....	182
4.23.2	Bombas de impulsión 250 kW.....	158	5.12	MEDICIÓN Y ABONO DE CUNETAS DE HORMIGÓN.....	182
4.24	CAUDALIMETRO WOLTMAN .....	161	5.13	MEDICIÓN Y ABONO DE BORDILLOS .....	183
4.24.1	Introducción .....	161	5.14	MEDICIÓN Y ABONO DE OBRA DE COMPACTACIÓN .....	183
4.24.2	Pruebas de fábrica .....	161	5.15	MEDICIÓN Y ABONO DE OBRAS DE HORMIGÓN .....	183
4.25	INSTALACIONES ELÉCTRICAS EN BAJA TENSIÓN .....	161	5.16	MEDICIÓN Y ABONO DE ARMADURAS.....	183
4.25.1	Canalizaciones eléctricas .....	161	5.17	MEDICIÓN Y ABONO DE LAS CASETAS Y ARQUETAS .....	183
4.25.2	Conductores. ....	164	5.17.1	Medición y abono de las casetas de los hidrantes.....	183
4.25.3	Cajas de empalme .....	164	5.17.2	Medición y abono de las arquetas de tubos .....	183
4.25.4	Mecanismos y tomas de corriente .....	164	5.17.3	Medición y abono de las arquetas de hormigón in situ .....	183
4.25.5	Receptores de alumbrado.....	164	5.18	MEDICION Y ABONO DE MALLAS ELECTROSOLDADAS .....	184
			5.19	MEDICION Y ABONO DE VALLADOS METÁLICOS.....	184
			5.20	MEDICION Y ABONO DE FABRICA DE LADRILLO O BLOQUE.....	184
			5.21	MEDICION Y ABONO VALVULERÍA .....	184
			5.22	MEDICION Y ABONO DE VENTOSAS.....	184
			5.23	MEDICION Y ABONO DE FILTROS.....	185

5.24 MEDICIÓN Y ABONO DE COMPUERTAS .....	185	5.56 MEDICIÓN Y ABONO DE ENSAYOS Y CONTROL DE CALIDAD. ....	193
5.25 MEDICION Y ABONO DE LÁMINAS IMPERMEABLES Y FIELTROS .....	185		
5.26 MEDICION Y ABONO DE AGLOMERADOS.....	185		
5.27 MEDICION Y ABONO DE RELLENOS LOCALIZADOS DE MATERIAL FILTRANTE.....	185		
5.28 MEDICION Y ABONO DE PINTURAS EN PAREDES Y TECHOS .....	185		
5.29 MEDICION Y ABONO DE TUBERIAS DE ACERO HELICOSOLDADO.....	185		
5.30 MEDICION Y ABONO DE TUBERIAS DE PRFV .....	185		
5.31 MEDICION Y ABONO DE TUBERIAS DE PVC-O.....	186		
5.32 MEDICION Y ABONO DE TUBERIAS DE PEAD .....	187		
5.33 MEDICION Y ABONO DE OTRAS TUBERIAS A PRESIÓN.....	188		
5.34 MEDICIÓN Y ABONO DE TUBERIAS SIN PRESIÓN .....	189		
5.35 MEDICIÓN Y ABONO DE ACCESORIOS DE TUBERÍAS .....	189		
5.36 MEDICIÓN Y ABONO DE LAS TAPAS DE LAS ARQUETAS.....	189		
5.37 MEDICIÓN Y ABONO DE LA PROTECCIÓN CATÓDICA.....	189		
5.38 MEDICIÓN Y ABONO ANCLAJES, SOPORTES, CONTRARRESTOS DE HORMIGÓN Y METÁLICOS .....	189		
5.39 MEDICIÓN Y ABONO DE PIEZAS DE CALDERERÍA .....	190		
5.40 MEDICIÓN Y ABONO DE FILTRO .....	190		
5.41 MEDICIÓN Y ABONO DE REPOSICIÓN DE ASPERSIÓN.....	190		
5.42 MEDICIÓN Y ABONO DE REPOSICIÓN DE INSTALACIÓN DE GOTEO.....	190		
5.43 MEDICIÓN Y ABONO DE REPOSICIÓN DE ACEQUIA .....	190		
5.44 MEDICIÓN Y ABONO DE AUTOMATIZACIÓN DEL RIEGO Y TELEGESTIÓN DEL RIEGO .....	191		
5.45 MEDICIÓN Y ABONO PARA LAS UNIDADES DE OBRAS DE LAS INSTALACIONES EN B.T.....	191		
5.46 MEDICIÓN Y ABONO DE CONDUCTORES.....	191		
5.47 MEDICIÓN Y ABONO DE APOYOS DE TENDIDO ELECTRICO, CRUCETAS Y CADENAS DE AISLADORES	191		
5.47.1 <i>Recepción de obra .....</i>	191		
5.47.2 <i>Calidad de cimentaciones .....</i>	192		
5.47.3 <i>Tolerancias de ejecución .....</i>	192		
5.48 MEDICIÓN Y ABONO DE PARTIDAS NO ESPECIFICADAS EN EL PRESENTE CAPITULO .....	192		
5.49 MEDICIÓN Y ABONO DE PARTIDAS ALZADAS DE ABONO ÍNTEGRO.....	192		
5.50 MEDICIÓN Y ABONO DE PARTIDAS ALZADAS A JUSTIFICAR, DE TRABAJOS POR ADMINISTRACIÓN Y ELABORACIÓN DE PRECIOS CONTRADICTORIOS.....	192		
5.51 OBRAS NO AUTORIZADAS Y OBRAS DEFECTUOSAS .....	192		
5.52 ABONO DE OBRA INCOMPLETA. ....	193		
5.53 REVISIÓN DE PRECIOS. ....	193		
5.54 MATERIALES QUE NO SEAN DE RECIBO. ....	193		
5.55 MATERIALES SOBRAINTES.....	193		

## PLIEGO DE PRESCRIPCIONES TÉCNICAS

### 1 OBJETO DEL PLIEGO Y DESCRIPCIÓN DE LAS OBRAS

#### 1.1 OBJETO DEL PLIEGO

El presente Pliego de Prescripciones Técnicas Particulares establece el conjunto de instrucciones, normas y especificaciones que, junto a lo indicado en el Cuadro de Precios y los Planos del Proyecto, definen los requisitos técnicos a cumplir en la ejecución de las obras que son objeto del presente proyecto con título: "PROYECTO DE MODERNIZACIÓN DEL REGADÍO DE LA COMUNIDAD DE REGANTES PRESA DEL COLOMERS. TORROELLA DE MONTGRÍ (GIRONA)". Será de aplicación en estas obras cuanto se prescribe en el presente Pliego de Prescripciones Técnicas Particulares.

#### 1.2 SITUACIÓN DE LAS OBRAS

La superficie total afectada por la modernización planteada en el presente proyecto es de 2.215,66 pertenecientes a los TT.MM de Albons, Bellcaire D'Empordà, L'Escala, La Tallada d'Empordà, Torroella de Montgrí, Verges y Viladamat (Girona).

#### 1.3 DESCRIPCIÓN DE LAS OBRAS

Las obras a realizar consistirán en:

- Obra de conexión a la tubería existente de Colomers de diámetro 1600 mm
- Construcción de una balsa de regulación balsa baja.
  - o Cota de coronación: 14 m.s.n.m.
  - o Cota Máxima Ordinaria de agua (N.A.M.O.): 13 m.s.n.m.
  - o Cota Máxima de agua (N.A.M.E.): 13,2 m.s.n.m.
  - o Resguardo (sobre N.A.M.E.): 0,8 m.
  - o Cota de solera: 11 m.s.n.m.
  - o Calado máximo del agua (NAMO): 2,00 m.
  - o Altura máxima del dique: 3 m.
  - o Anchura de coronación: 5 m.
  - o Talud exterior terraplén (H:V): 2:1
  - o Talud interior (H:V): 2,5:1
  - o Densidad de compactación exigida: 98% del Ensayo Próctor Modificado.

- o Capacidad: 30.094 m<sup>3</sup>.
- Construcción de una estación de bombeo.
  - o 4 bombas de cámara partida horizontales de 400 kW de potencia a 1.494 r.p.m y 1 de 250 kW a 1.493 rpm, comandadas mediante variador de frecuencia.
  - o Caudal nominal del bombeo 2.250 l/s a 54,5 (m.c.a).
  - o 5 variadores de frecuencia con inductancia de línea y filtro dV/dt incluido.
  - o 1 caudalímetro a la salida del bombeo
  - o 1 filtro de mallas en la salida de la balsa Baja.
  - o 1 caudalímetro en la tubería de toma antes de arqueta de válvulas de la Estación de bombeo y balsa Baja.
- Instalación de una planta Fotovoltaica
  - o 1.782 kWp
  - o Disposición 2V
  - o Estructura fija, con postes hincados en el terreno.
- Impulsión hacia una balsa elevada.
- Construcción de una balsa elevada.
  - o Cota de coronación: 63 m.s.n.m.
  - o Cota Máxima Ordinaria de agua (N.A.M.O.): 62 m.s.n.m.
  - o Cota Máxima de agua (N.A.M.E.): 62,3 m.s.n.m.
  - o Resguardo (sobre N.A.M.E.): 0,7 m.
  - o Cota de solera: 58 m.s.n.m.
  - o Calado máximo del agua (NAMO): 4,00 m.
  - o Altura máxima del dique: 5 m.
  - o Anchura de coronación: 4 m.
  - o Talud exterior terraplén (H:V): 2:1
  - o Talud interior (H:V): 2,5:1
  - o Densidad de compactación exigida: 98% del Ensayo Próctor Modificado.
  - o Capacidad: 95.026,82 m<sup>3</sup>.
- Red de tuberías que llevaran el agua a todas las parcelas a modernizar.



- Instalaciones eléctricas de media y baja tensión.
- Automatización y telecontrol.
- Medidas ambientales.

#### 1.4 DOCUMENTOS QUE DEFINEN LAS OBRAS

Al tratarse de una actuación financiada por el Mecanismo de Recuperación y Resiliencia, se dará cumplimiento a las normas establecidas en materia de información, comunicación y publicidad establecidas en el artículo 34 del Reglamento (UE) 2021/241 del Parlamento Europeo y del Consejo de 12 de febrero de 2021 por el que se establece el Mecanismo de Recuperación y Resiliencia. Para ello, se colocará en lugar bien visible para el público, la siguiente señalización:

- Un cartel provisional, durante la fase de construcción.
- Una placa permanente en las instalaciones más representativas de la obra, durante la fase de explotación.

La señalización anteriormente mencionada, seguirá los siguientes modelos de diseño gráfico:

**Modelo de cartel provisional:** dimensiones 2,10 m x 1,50 m



**Modelo de placa definitiva:** dimensiones 0,42 m x 0,42 m



Durante la fase de explotación se colocará cuatro placas permanentes en las instalaciones más representativas de la obra.

#### 1.5 DOCUMENTOS QUE DEFINEN LAS OBRAS

Los documentos que definen las obras objeto del Proyecto son, enumeradas por orden de prioridad: Cuadro de Precios, Pliego de Prescripciones Técnicas, Planos, Pliego de Cláusulas Administrativas Particulares, Mediciones y Memoria.

A estos documentos iniciales hay que añadir:

- o Los planos de obra complementarios o sustitutivos de los planos que hayan sido debidamente aprobados por la Dirección Facultativa.
- o Las órdenes escritas emanadas de la Dirección Facultativa y reflejadas en el Libro de órdenes, que debe existir obligatoriamente en la obra.
- o Lo mencionado en el Pliego y omitido en los Planos o viceversa, habrá de ser ejecutado como si estuviese expuesto en ambos documentos. En caso de contradicción entre los Planos y el Pliego de Prescripciones Técnicas, prevalecerá lo previsto en este último.
- o Las omisiones en Planos y Pliego de Prescripciones Técnicas, o las descripciones erróneas de los detalles de la obra que sean manifiestamente indispensables para llevar a cabo el espíritu o intención expuestos en ellos, o que por su uso y costumbre deban ser realizados, no sólo no exime al Contratista de la obligación de ejecutar estos detalles, sino que, por el contrario, deberán ser ejecutados como si hubieran sido completa y correctamente especificados en los

Planos y Pliego de Prescripciones Técnicas. Dicho incremento de obra no supondrá modificación alguna en el Presupuesto ofertado por el Contratista en su oferta.

### 1.6 RÓTULOS INDICATIVOS

La constructora encargada de ejecutar la obra deberá de colocar rótulos informativos de la obra de acuerdo con las instrucciones que a tal efecto curse el Promotor hasta un máximo de cuatro, entendiéndose que su importe está incluido dentro del presupuesto de la obra.

## 2 DISPOSICIONES TÉCNICAS DE CARÁCTER GENERAL

### 2.1 DISPOSICIONES VIGENTES

Serán de aplicación en las obras regidas por este PCTP las disposiciones, normas y reglamentos incluidos en los correspondientes capítulos.

Para la aplicación y cumplimiento de estas normas, así como para la interpretación de errores u omisiones contenidos en las mismas, se seguirá tanto por parte de la Contrata adjudicataria, como por la de la Dirección de las Obras, el orden de mayor a menor rango legal de las disposiciones que hayan servido para su aplicación.

Además de lo especificado en el presente Pliego serán de aplicación en las obras regidas por este PCTP las siguientes disposiciones, normas y reglamentos en lo que resulte aplicable:

- Ley 9/2017, de 8 de noviembre, de Contratos del Sector Público, por el que se transponen al ordenamiento jurídico español las Directivas del Parlamento Europeo y del Consejo 2014/23/UE y 2014/24/UE, de 26 de febrero de 2014.
- Real Decreto 1098/2001 de 12 de octubre (B.O.E. nº 257 de 26 de octubre de 2001), por el que se aprueba el Reglamento General de la Ley de Contratos de las Administraciones Públicas.
- Pliego de Cláusulas Administrativas Generales para la Contratación de Obras del Estado, aprobado por Decreto 3854/1970 de 31 de diciembre (B.O.E. nº 40 de 16 de febrero de 1971).
- Normas UNE, de cumplimiento obligatorio en el Ministerio de Obras Públicas, aprobadas por O.M. del 5 de Julio de 1967 y 11 de mayo de 1971 y las que en lo sucesivo se aprueben.
- Real Decreto Legislativo 1/2001, de 20 de julio. Texto refundido de la Ley de Aguas modificado por el artículo 91 de la Ley 24/2001 de 27 de diciembre, de medidas fiscales, administrativas y del Orden Social.
- Reglamento de la Administración Pública del Agua y de la Planificación Hidrológica. Títulos II y III de la Ley de Aguas. Real Decreto 927/1988 de 29 de Julio (B.O.E. 31 de agosto de 1988), vigente en lo que no se oponga al texto refundido.
- Reglamento del Dominio Público Hidráulico que desarrolla los títulos preliminares, I, IV, V, VI, VII y VIII del texto refundido de la Ley de Aguas, aprobado por el Real Decreto Legislativo 1/2001, de 20 de julio
- Real Decreto 470/2021, de 29 de junio, por el que se aprueba el Código Estructural.
- Real Decreto 256/2016, de 10 de junio, por el que se aprueba la Instrucción para la recepción de cementos (RC-16) (BOE» núm. 153, de 25 de junio de 2016)
- Real Decreto 751/2011, de 27 de mayo, por el que se aprueba la Instrucción de Acero Estructural (EAE).

- Real Decreto 314/2006, de 17 de marzo, por el que se aprueba el Código Técnico de la Edificación.
- Ley 37/2015, de 29 de septiembre, de carreteras (BOE» núm. 234, de 30 de septiembre de 2015)
- Reglamento General de Carreteras (aprobado por Real Decreto 1812/94).
- Orden FOM/273/2016, de 19 de febrero, por la que se aprueba la Norma 3.1-IC Trazado, de la Instrucción de Carreteras.
- Manual de Control de Fabricación y Puesta en Obra de Mezclas Bituminosas (MOPU 1978)
- Mezclas bituminosas porosas, MOPU, noviembre 1987.
- O.C. 301/89 T de 27 de abril sobre señalización de obras.
- Instrucción del Instituto Eduardo Torroja para tubos de hormigón armado o pretensado, 1980
- Real Decreto 105/2008, de 1 de febrero, por el que se regula la producción y gestión de los residuos de construcción y demolición.
- Real Decreto 679/2006, de 2 de junio, por el que se regula la gestión de los aceites industriales usados.
- Señalización, balizamiento, defensa, limpieza y terminación de obras fijas en vías fuera de poblado. Orden de 31 de agosto de 1987 (B.O.E. de 18 de septiembre de 1987)
- Real Decreto 997/2002, de 27 de septiembre, por el que se aprueba la norma de construcción sismorresistente: parte general y edificación (NCSR-02) (BOE núm. 244, de 11 de octubre de 2002).
- Pliego de Prescripciones Técnicas Generales para Tuberías de Abastecimiento de Agua aprobada por O.M. de 28 de Julio de 1974 (B.O.E. nos. 236 y 237 de 2, 3 y 30 de octubre 1974)
- Pliego de Prescripciones Técnicas Generales para Tuberías de Saneamiento de Poblaciones (B.O.E. nº 228/86 del 23 de septiembre de 1986).
- Directiva 2011/92/UE del Parlamento Europeo y del Consejo, de 13 de diciembre de 2011, relativa a la evaluación de las repercusiones de determinados proyectos públicos y privados sobre el medio ambiente
- Directiva 2001/42/CE del Parlamento Europeo y del Consejo, de 27 de junio 2001, relativa a la evaluación de los efectos de determinados planes y programas en el medio ambiente.
- Ley 6/2001, de 8 de mayo, de modificación del Real Decreto legislativo 1302/1986, de 28 de junio, de evaluación de impacto ambiental (BOE nº 111, de 09.05.01).
- Ley 21/2013, de 9 de diciembre, de evaluación ambiental
- Ley 11/201, de Prevención y protección del Medio Ambiente en Aragón.
- Ley 21/2013, de 9 de diciembre, de Evaluación Ambiental.
- Ley 16/1985 de 25 de junio de Patrimonio Histórico Español.
- Ley 3/1995, de 23 de marzo, de Vías Pecuarias.
- Ley 39/2015, de 1 de octubre, del procedimiento Administrativo Común de las Administraciones Públicas.
- Real Decreto 111/1986, de 10 de enero, de desarrollo parcial de la Ley 16/1985, de 25 de junio, del Patrimonio Histórico Español.
- Real Decreto 2568/1986, de 28 de noviembre, Reglamento de Organización, Funcionamiento y Régimen Jurídico de las Entidades Locales.
- Real Decreto 496/1987, de 18 de marzo, por el que se aprueba el Reglamento de la Ley 23/1982, reguladora del Patrimonio Nacional.
- Real Decreto 1680/1991, de 15 de noviembre, por el que se desarrolla la disposición adicional novena de la Ley 16/1985, de 25 de junio, del Patrimonio Histórico Español, sobre garantía del Estado para obras de interés cultural.
- Real Decreto 64/1994 de 21 de enero por el que se modifica el Real Decreto 111/1986, de 10 de enero, de desarrollo parcial de la Ley 16/1985, de 25 de junio del Patrimonio Histórico Español (BOE nº 52 de 02/03/1994).
- Real Decreto 162/2002, de 8 de febrero, por el que se modifica el artículo 58 del Real Decreto 111/1986 de 10 de enero de desarrollo parcial de la Ley 16/1985, de 25 de junio, del Patrimonio Histórico Español (BOE nº 35 de 09/02/2002).
- Real Decreto 600/2011, de 29 de abril, por el que se modifica el Reglamento de la Ley 23/1982, de 16 de junio, reguladora del Patrimonio Nacional, aprobada por Real Decreto 496/1987, de 18 de marzo.
- Real Decreto 214/2014, de 28 de marzo, por el que se modifica el Reglamento de la Ley 23/1982, de 16 de junio, reguladora del Patrimonio Nacional, aprobada por Real Decreto 496/1987, de 18 de marzo.
- Ley 9/1993, del 30 de septiembre, del patrimonio cultural catalán.
- Ley 29/1998, de 13 de julio, de la jurisdicción contenciosa administrativa.
- Decreto 78/2002, de 5 de marzo, del Reglamento de protección del patrimonio arqueológico y paleontológico.
- Decreto 1/2010, de 3 de agosto, modificado por la Ley 3/2012, de 22 de febrero, por el cual se han de solicitar los informes a los organismos afectados.
- Decreto 304/2011, de 29 de marzo, de reestructuración del Departamento de Cultura.
- Ley 31/1995 de 8 de noviembre de Prevención de Riesgos Laborales.
- Real Decreto 1627/1997, de 24 de octubre, sobre Disposiciones mínimas de Seguridad y Salud en las obras de construcción.

- Real Decreto 39/1997, de 17 de enero. Reglamento para los servicios de prevención de Riesgos Laborales.
- Real Decreto 773/1997, de 30 de mayo, sobre Disposiciones mínimas de Seguridad y Salud relativas a la utilización por los trabajadores de equipos de protección individual.
- Real Decreto 1215/1997, de 18 de Julio, sobre Disposiciones mínimas de Seguridad y Salud relativas a la utilización por los trabajadores de los equipos de trabajo.
- Real Decreto 485/1997, de 14 de abril, sobre disposiciones mínimas en materia de señalización de seguridad y salud en el trabajo
- Real Decreto 486/1997, de 14 de abril, por el que se establecen las disposiciones mínimas de seguridad y salud en los lugares de trabajo
- Resolución de 29 de noviembre de 2001, de la Dirección General de Trabajo, por la que se dispone la inscripción en el Registro y publicación del laudo arbitral de fecha 18 de octubre de 2001, dictado por don Tomás Sala Franco, en el conflicto derivado del proceso de sustitución negociada de la derogada Ordenanza Laboral de la Construcción, Vidrio y Cerámica.
- Real Decreto Legislativo 2/2015, de 23 de octubre, por el que se aprueba el texto refundido de la Ley del Estatuto de los Trabajadores
- Real Decreto 614/01, del 8 de junio (BOE nº 148 de 21 de junio de 2001), sobre Condiciones mínimas para la protección de la salud y seguridad de los trabajadores frente al riesgo eléctrico.
- Real Decreto 286/2006, de 10 de marzo, sobre la protección de la salud y la seguridad de los trabajadores contra los riesgos relacionados con la exposición al ruido
- Real Decreto 542/2020, de 26 de mayo, por el que se modifican y derogan diferentes disposiciones en materia de calidad y seguridad industrial.
- Real Decreto 487/1997, de 14 de abril, sobre disposiciones mínimas de seguridad y salud relativas a la manipulación manual de cargas que entrañen riesgos, en particular dorso lumbares para los trabajadores (BOE 23/4/97).
- Real Decreto 130/2017, de 24 de febrero, por el que se aprueba el Reglamento de Explosivos
- Reglamento de Verificaciones Eléctricas y Regularidad en el suministro de Energía según Real Decreto 724/1979 de 20 de febrero y modificación a dicho Reglamento según Real Decreto 1725/1984 de 18 de Julio (B.O.E de 25-9-84).
- Real Decreto 223/2008, de 15 de febrero, por el que se aprueban el Reglamento sobre condiciones técnicas y garantías de seguridad en líneas eléctricas de alta tensión y sus instrucciones técnicas complementarias ITC-LAT 01 a 09.
- Reglamento Electrotécnico para Baja Tensión, aprobado por Decreto 842/2002 de 20 de septiembre (B.O.E de 18-09-02) e Instrucciones Complementarias a dicho Reglamento (MIE-BT).

- Real Decreto 337/2014, de 9 de mayo, por el que se aprueban el Reglamento sobre condiciones técnicas y garantías de seguridad en instalaciones eléctricas de alta tensión y sus Instrucciones Técnicas Complementarias ITC-RAT 01 a 23.
- Normas UNESA
- Normas particulares de la Compañía Eléctrica suministradora.
- Normas INTA (Instituto Nacional de Técnica Aeroespacial "Esteban Terradas") de la Comisión 16 sobre pinturas, barnices, etc.
- Recomendaciones y Normas de la Organización Internacional de Normalización (I.S.O.)
- Recomendaciones y Normas de la Comisión Electrotécnica Internacional (C.E.I.)
- Normas Tecnológicas de la Edificación (N.T.E.)
- Normas de ensayo del Laboratorio del Transporte y Mecánica del Suelo (M.O.P.U.)
- Métodos de ensayo de Laboratorio Central (M.O.P.U.)

De todas las normas tendrá valor preferente en cada caso, la más restrictiva.

Todas las disposiciones anteriores se complementarán, si ha lugar, con las especificadas en el presente Pliego de Prescripciones Técnicas Particulares

Y en general cuantas prescripciones figuren en Normas, Reglamentos, Pliegos e Instrucciones Oficiales que reglamenten la ejecución de las obras comprendidas en el "PROYECTO DE MODERNIZACIÓN DEL REGADÍO DE LA COMUNIDAD DE REGANTES PRESA DEL COLOMERS. TORROELLA DE MONTGRÍ (GIRONA)".

## 2.2 DISPOSICIONES GENERALES

### 2.2.1 Supervisión y Dirección de Obra

La Dirección, seguimiento, control y valoración de las obras objeto del proyecto, así como de las que corresponda a ampliaciones o modificaciones establecidas por la Administración, estará a cargo de una Dirección de Obra encabezada por un técnico titulado competente de la Administración que participará en la Dirección de Obra en la medida que lo crea conveniente.

Para poder cumplir con la máxima efectividad la misión que le sea encargada, la Dirección de Obra disfrutará de las más amplias facultades, pudiendo conocer y participar en todas aquellas previsiones o actuaciones que lleve a cabo el Contratista.

Serán base para el trabajo de la Dirección de Obra:

- Los planos del proyecto.
- El Pliego de Prescripciones Técnicas.
- Los cuadros de precios.



- El precio y plazo de ejecución contratados.
- El Programa de trabajo formulado por el Contratista y aceptado por la Administración.
- Las modificaciones de obra establecidas por la Administración.
- Impulsar la ejecución de las obras por parte del Contratista.
- Asistir al Contratista para la interpretación de los documentos del Proyecto y fijación de detalles de la definición de las obras y de su ejecución para que se mantengan las condiciones de funcionalidad, estabilidad, seguridad y calidad previstas en el Proyecto.
- Formular con el Contratista el Acta de replanteo e inicio de las obras y tener presente que los replanteos de detalle se hagan debidamente por el mismo.
- Solicitar, aceptar o reparar si es necesario, los planos de obra que deben formular el Contratista.
- Solicitar, aceptar o reparar si es necesario, toda la documentación que, de acuerdo con aquello que establece este Pliego, lo que establece el Programa de Trabajo aceptado y, lo que determina las normativas que, partiendo de ellos, formule la propia Dirección de Obra, corresponda formular al Contratista a los efectos de programación de detalle, control de calidad y seguimiento de la obra.
- Establecer las comprobaciones de los diferentes aspectos de la obra que se ejecute que estimen necesarios para tener pleno conocimiento y dar testimonio de si se cumplen o no con su definición y con las condiciones de ejecución y de obra prescritas.
- En caso de incumplimiento de la obra que se ejecuta con su definición o con las condiciones prescritas, ordenar al Contratista su sustitución o corrección paralizando los trabajos si lo cree conveniente.
- Proponer las modificaciones de obra que impliquen modificación de actividades o que crea necesarias o convenientes.
- Informar de las propuestas de modificaciones de obra que formule el Contratista.
- Proponer la conveniencia de estudio y formulación, por parte del Contratista, de actualizaciones del programa de Trabajos inicialmente aceptado.
- Establecer con el Contratista documentación de constancia de características y condiciones de obras ocultas, antes de su ocultación.
- Establecer las valoraciones mensuales en el origen de la obra ejecutada.
- Establecer periódicamente informes sistemáticos y analíticos de la ejecución de la obra, de los resultados del control y del cumplimiento de los Programas, poniendo de manifiesto los problemas que la obra presenta o puede presentar y las medidas tomadas o que se propongan para evitarlos o minimizarlos.
- Preparación de la información de estado y condiciones de las obras, y de la valoración general de éstas, previamente a su recepción por la Administración.

- Recopilación de los planos y documentos definitivos de las obras tal y como se han ejecutados, para entregar a la Administración una vez acabados los trabajos.

El Contratista deberá actuar de acuerdo con las normas e instrucciones complementarias que de acuerdo con aquello que establece el Pliego de Prescripciones Técnicas del Proyecto, le sean dictadas por la Dirección de Obra para la regulación de las relaciones entre ambos en aquello referente a las operaciones de control, valoración y en general, de información relacionadas con la ejecución de las obras.

Por otro lado, la Dirección de Obra podrá establecer normativas reguladoras de la documentación u otro tipo de información que deba formular o recibir el Contratista para facilitar la realización de las expresadas funciones, normativas que serán de obligado cumplimiento por el Contratista siempre que, si este lo requiere, sean previamente conformadas por la Administración.

El Contratista designará formalmente las personas de su organización que estén capacitadas y facultadas para tratar con la Dirección de Obra las diferentes materias objeto de las funciones de las mismas y en los diferentes niveles de responsabilidad, de tal manera que estén siempre presentes en la obra personas capacitadas y facultadas para decidir temas de los cuales la decisión por parte de la Dirección de Obra esté encargada a personas presentes en la obra, pudiendo entre unos y otros establecer documentación formal de constancia, conformidad u objeciones.

La Dirección de Obra podrá detener cualquier trabajo en curso de la realización que, a su baremo, no se ejecuten de acuerdo con las prescripciones contenidas en la documentación definitiva de las obras.

## **2.2.2 Adjudicatario**

### *2.2.2.1 Personal del Adjudicatario*

El Adjudicatario facilitará al Director de Obra todo el personal y los medios auxiliares de que disponga en cada obra antes del inicio de los trabajos.

El Director de Obra, cuando por el buen funcionamiento de la obra lo estime necesario, exigirá al Adjudicatario el aumento o la sustitución de la maquinaria, personal y/o medios auxiliares. El Adjudicatario estará obligado a su cumplimiento sin que pueda derivar ningún incremento económico ni modificación del plazo de ejecución. Esto se extiende con las mismas condiciones a cualquier parte de la obra que esté subcontratada.

### *2.2.2.2 Subcontratas*

Ninguna parte de la obra contratada por el Adjudicatario, podrá a su vez ser subcontratada sin la autorización expresa del Director de Obra y comunicación previa al Supervisor de Obra.

Las solicitudes para ceder cualquier parte del contrato deberán formularse por escrito y acompañarse con un testimonio que acredite que la organización que se debe encargarse de la realización de los trabajos objeto del subcontrato, está capacitada y equipada para su ejecución, y adjuntando la documentación técnica que, a juicio del Supervisor y del Director de Obra, sea necesaria para garantizar la ejecución y calidad exigida en este Pliego.

El Director de Obra tendrá una relación completa, facilitada por el Adjudicatario, de todos y cada uno de los subcontratos que han trabajado, trabajan o pueden trabajar en las obras objeto de este Pliego.

La aceptación del subcontrato no rebajará al Adjudicatario de su responsabilidad contractual.

Se estará sujeto, además, a todas aquellas cláusulas administrativas particulares que se establecen en el contrato.

Igualmente, y a juicio del Director de Obra, se facilitará al subcontratista la información que se estime necesaria en relación a las condiciones de ejecución, medición, abono y control de calidad de las obras objeto de este Pliego, comunicándolo al Adjudicatario sin que sea necesaria la aprobación de este.

### 2.2.2.3 *Suministros industriales*

Todas y cada uno de los pedidos realizados a los diferentes industriales deberán ser aprobados por la Dirección de Obra. Para tal efecto, y previo a la contratación, se deberá facilitar el documento de pedido donde figurará, entre otros:

- Especificaciones técnicas generales.
- Especificaciones técnicas particulares.
- Materiales de construcción.
- Sistemas de protección contra la corrosión.
- Pruebas en fábrica.

Documentación técnica del fabricante (Catálogo de los productos suministrados, despiece de estos, instrucciones de montaje y de mantenimiento, etc.) (3 copias).

#### Garantías.

El Adjudicatario presentará a la Dirección de Obra varias propuestas que cumplen las especificaciones del proyecto para que pueda seleccionar la más adecuada.

Todos y cada uno de los industriales suministradores en esta obra deberá presentar un documento acreditativo de las características del material suministrado, de la idoneidad de las condiciones de instalación de sus productos, comprometiéndose a realizar el número de visitas a obra que estime necesarias para poder certificar que el instalador, homologado por este, cumple las prescripciones exigidas al material suministrado.

Tanto el fabricante como el instalador de los productos suministrados en la obra, garantizarán la calidad de su producto como la instalación de este, respectivamente, delante de cualquier defecto de fabricación o instalación durante un plazo no inferior a 10 (10) años, haciéndose cargo de los gastos originados por la sustitución, total o parcial, o modificación del producto defectuoso.

El no cumplimiento del procedimiento anterior podrá comportar la no aceptación del producto suministrado y en casos excepcionales, la penalización de hasta cincuenta (50) por ciento del importe de ejecución material del producto suministrado.

El Adjudicatario estará obligado a presentar las diferentes certificaciones de calidad de los suministradores, certificaciones que se verificarán presentando copia del documento acreditativo expedido por el organismo competente, ya sea LGAI, AENOR, Bureau Veritas o Lloyd's Register, y donde figurará explícitamente la norma que cumple el producto suministrado. Por otro lado, también se valorará positivamente la posesión de la certificación de calidad como empresa.

Por lo que hace referencia al material suministrado, se detallarán los complementos y las opciones posibles de cada uno de ellos con el detalle de la funcionalidad de cada una de ellas.

### **2.2.3 Materiales**

#### 2.2.3.1 *Condiciones generales*

Todos los materiales han de ser adecuados al fin a que se destinan y, habiéndose tenido en cuenta en las bases de precios y formación de presupuestos, se entiende que serán de la mejor calidad en su clase de entre los existentes en el mercado.

Por ello, y aunque por sus características singulares o menor importancia relativa no hayan merecido ser objeto de definición más explícita, su utilización quedará condicionada a la aprobación del Ingeniero Director, quien podrá determinar las pruebas o ensayos de recepción que sean adecuados al efecto.

En todo caso los materiales serán de igual o mejor calidad que la que pudiera deducirse de su procedencia, valoración u otras características citadas en algún documento del proyecto y se sujetarán a normas oficiales o criterios de buena fabricación del ramo. El Ingeniero Director podrá rechazar su suministro por firma que no ofrezca las adecuadas garantías.

#### 2.2.3.2 *Normas oficiales*

Los materiales que queden incorporados en la obra y para los que existan normas oficiales establecidas en relación con su utilización en las Obras Públicas, deberán cumplir con las normas vigentes treinta (30) días antes del anuncio de la licitación, excluyendo las derogaciones que se especifiquen en el presente Pliego, o que se convenga de mutuo acuerdo.

### 2.2.3.3 Control de calidad

El Adjudicatario presentará, para su aprobación, un Plan de Autocontrol de la Calidad (P.A.C.) con un Programa de Puntos de Inspección (P.P.I.). Aprobado este por el Supervisor y por el Director de Obra, pasará a ser contractual. Este P.A.C. deberá garantizar el cumplimiento de las condiciones establecidas en el contrato y en el presente Pliego, debiéndolo llevar a cabo el Adjudicatario bajo su responsabilidad y su cargo.

### 2.2.3.4 Examen y prueba de los materiales y suministros industriales

No se procederá a la utilización de los materiales ni suministros industriales sin que antes sean examinados y aceptados por el Director de Obra, o persona a quien delegue, según los P.A.C. y P.P.I.

Las pruebas y ensayos ordenados no se llevarán a cabo sin la notificación previa al Director de Obra, de acuerdo con lo establecido en el Programa de Puntos de Inspección.

El Adjudicatario deberá suministrar a los laboratorios, y a su cargo, una cantidad suficiente de material para ensayar.

El Adjudicatario tiene la obligación de establecer a pie de obra el almacenamiento o ensilado de los materiales, con la suficiente capacidad y disposición conveniente para que se pueda asegurar el control de calidad de los mismos, con el tiempo necesario para que sean conocidos los resultados de los ensayos antes de su uso en obra y de tal forma que se aseguren el mantenimiento de sus características y aptitudes para su utilización en la obra.

En el caso de que los materiales no fuesen de la calidad prescrita en el Pliego, o no tuvieran la preparación exigida, o cuando por falta de prescripciones formales del Pliego se reconociera o demostrara que no eran adecuados para su uso, el Supervisor de Obra o el Director de Obra dará orden al Adjudicatario para que, a su cargo, los reemplace por otros que satisfagan las condiciones o sean idóneos para el uso proyectado.

Los materiales rechazados deberán ser inmediatamente retirados de la obra. Los gastos irán a cargo del Adjudicatario.

En los casos de prefabricados, materiales industriales, etc., la fabricación, almacenamiento, etc., de los cuales esté fuera del ámbito de la obra, el control de la calidad de los materiales, según se especifica, se realizará en los talleres o lugares de fabricación.

### 2.2.3.5 Materiales que no cumplen las especificaciones

Cuando los materiales no satisfagan aquello que para cada uno en particular determina este Pliego, el Adjudicatario se atenderá a aquello que determine el Supervisor de Obra y el Director de Obra conforme a lo previsto en los apartados siguientes:

#### 2.2.3.5.1 MATERIALES COLOCADOS EN OBRA (O SEMIELABORADOS)

Si algunos materiales colocados en obra o semielaborados no cumplen con las especificaciones correspondientes, el Director de Obra lo notificará a la Supervisión de Obra y al Adjudicatario indicando si estas unidades de obra pueden ser aceptables, aunque defectuosas o penalizables, o se deben demoler, suprimir o retirar.

El Adjudicatario podrá en todo momento retirar o demoler por su cuenta las mencionadas unidades de obra, siempre dentro de los términos fijados en el contrato, si no está conforme con la penalización impuesta.

#### 2.2.3.5.2 MATERIALES ACOPIADOS

Si algunos materiales acopiados no cumplen las especificaciones, el Director de Obra lo notificará a la Dirección de Obra y al Adjudicatario, concediéndole a éste un plazo de ocho (8) días para su retirada. Si pasado este plazo, los materiales no fuesen retirados, el Supervisor de Obra o el Director de Obra puede ordenar a terceros su retirada a cargo del Adjudicatario.

#### 2.2.3.6 Cuadro de precios

Todos los precios unitarios a los que se refieren las normas de medición y abono contenidas en el presente Pliego de Prescripciones Técnicas se entenderán que incluyen siempre el suministro, manipulación, colocación, uso, pruebas y ensayos de todos los materiales precisos para la ejecución de las unidades de obra correspondientes hasta la correcta finalización de las mismas, sacando expresamente se excluya alguna en el artículo correspondiente.

Igualmente se entenderá que estos precios unitarios comprenden todos los gastos de maquinaria, transporte, mano de obra, medios auxiliares, accesorios, materiales y todas las operaciones directas precisas para la correcta ejecución, finalización y puesta en servicio de las unidades de obra, sacando expresamente se excluya alguna en el artículo correspondiente.

De la misma forma se consideran incluidos todos los gastos ocasionados por la conservación y mantenimiento hasta el cumplimiento del plazo de garantía.

El Adjudicatario no podrá reclamar que se introduzca ninguna modificación en los precios mencionados bajo ningún concepto ni pretexto de error u omisión.

Los precios señalados en el Cuadro de Precios núm. 2, serán de aplicación única y exclusivamente en el supuesto de que sea necesario efectuar el abono de obras incompletas, cuando por rescisión u otros motivos no se lleguen a concluir las contratadas. El Adjudicatario no podrá permitir la valoración de las mismas mediante una descomposición diferente de la establecida en el mencionado cuadro.

Lo posibles errores u omisiones a la descomposición que figura en el Cuadro de Precios núm. 2, no pueden servir de base al Adjudicatario para reclamar ninguna modificación de los precios señalados con letra en el Cuadro de Precios núm. 1.

### 2.2.3.7 Justificación de Precios

La Justificación de Precios que figurará en los proyectos recogerá la descomposición en mano de obra, materiales y maquinaria de los precios que figuren en los Cuadros de Precios ofertados por el Adjudicatario.

En ningún caso el Adjudicatario tendrá derecho a reclamación por variación en número y calificación de la mano de obra utilizada, por variación en cantidad y calidad de los materiales a utilizar para la correcta ejecución de las obras de los proyectos aprobados en base a aquello especificado en el contrato y en este Pliego y con las normas dictadas por el Director de Obra, incluyendo las posibles omisiones que se hayan cometido, y por variación en tipo y número de maquinaria a utilizar para la ejecución de las diferentes unidades de obra.

Se entiende incluidas en ésta los gastos de suministro, manipulación, colocación, uso, pruebas y ensayos de todos los materiales precisos para la ejecución de las unidades de obra correspondientes hasta la correcta finalización de las mismas, sacando que expresamente se excluya alguna en el artículo correspondiente.

También se entenderá que esta Justificación comprende todos los gastos de maquinaria, transporte, mano de obra, medios auxiliares, accesorios, materiales y todas las operaciones directas precisas para la correcta ejecución, finalización y puesta en servicio de las unidades de obra, sacando que expresamente se excluya alguna en el artículo correspondiente.

De la misma forma se consideran incluidos todos los gastos ocasionados por la conservación y mantenimiento hasta el cumplimiento del plazo de garantía.

El Adjudicatario no podrá reclamar que se introduzca ninguna modificación en los mencionados precios bajo ningún concepto ni pretexto de error u omisión.

Los posibles errores u omisiones en la Justificación de Precios que figura en el proyecto, no pueden servir de base al Adjudicatario para reclamar ninguna modificación de los precios señalados con letra en el Cuadro de Precios núm. 1.

## 2.3 DESARROLLO Y CONTROL DE LAS OBRAS

### 2.3.1 Programa de trabajos

El Adjudicatario deberá desarrollar el programa de trabajos de acuerdo con aquello especificado en el contrato.

La programación deberá especificar los plazos parciales y la fecha de finalización de las diferentes actividades, de forma que sea compatible con el plazo total de ejecución. También reflejará las fechas de

inicio y final de las obras elementales sujetas a plazos parciales de finalización. Esta programación deberá presentarse antes del inicio de las obras.

El Programa de Trabajos también contará con:

- La descripción detallada del modo que se ejecutaran las diversas partes de la obra, definiendo con criterios constructivos las actividades, ataduras entre actividades y duración que formaran el programa de trabajo.
- Anteproyecto de las instalaciones, medios auxiliares y obras provisionales, incluidos caminos de servicio, oficinas de obra, alojamientos, almacenamientos, silos, etc. Y justificación de su capacidad para asegurar el cumplimiento del programa.
- Relación de la maquinaria que se utilizará, sus características, donde se encuentra cada máquina en el momento de formular el programa y la fecha en que estará en la obra, así como la justificación de aquellas características para realizar, en cuanto a condiciones, las unidades de obra en las cuales se deban utilizar y las capacidades para asegurar el cumplimiento del programa.
- Organización del personal que se destina a la ejecución de la obra, expresando donde se encuentra el personal superior, medio y especialista cuando se formule el programa y las fechas en que se encuentra en la obra.
- Procedencia que se propone para los materiales a utilizar en la obra, ritmos mensuales de suministros, previsión de la situación y cuantía de los almacenamientos.
- Relación de servicios que resultaran afectados por las obras y previsiones tanto para su reposición como para la obtención, si es necesario, de las licencias necesarias.
- Programa temporal de ejecución de cada una de las unidades que comportan la obra, estableciendo el presupuesto de obra que cada mes se concretará, y teniendo en cuenta explícitamente los condicionamientos que para la ejecución de cada unidad representan los otros, así como otras particularidades no comprendidas en estas.
- Valoración mensual y acumulada de cada una de las actividades programadas y del conjunto de la obra.
- El Adjudicatario se someterá, tanto en la redacción de los programas de trabajo generales como a parciales de detalle, a las normas e instrucciones que le dicte el Director de Obra.
- El Adjudicatario presentará igualmente, una relación completa de los servicios y materiales que se comprometa a utilizar en cada una de las etapas del plan de obra. Los medios propuestos y aceptados por el Director de Obra quedarán adscritos a las obras, y no podrán ser retirados por el Adjudicatario sin autorización expresa del Director de Obra.



- La aceptación del Plan y la disposición de los medios propuestos, no implicará ninguna excepción de responsabilidad por parte del Adjudicatario en caso de incumplimiento de los plazos totales o parciales convenidos.
- Cuando las obras afecten a las instalaciones de abastecimiento de agua a poblaciones, granjas, etc., en el programa de trabajos se contemplarán todos los trabajos e instalaciones necesarias para garantizar en todo momento el suministro de agua potable a los mencionados núcleos, estructurándose las diferentes tareas de forma que el suministro se garantice.

### **2.3.2 Replanteo. Acta de comprobación del replanteo**

Con anterioridad al inicio de las obras, el Contratista, conjuntamente con la Dirección de Obra, procederán a la comprobación de las bases de replanteo y puntos fijos de referencia que conste en el Proyecto, levantándose Acta de los resultados.

En el acta se hará constar que, tal y como establecen las bases del concurso y cláusulas contractuales, el Contratista, previamente a la formulación de su oferta, tomó datos sobre el terreno para comprobar la correspondencia de las obras definidas en el Proyecto con la forma y características del citado terreno. En caso de que se hubiera apreciado alguna discrepancia se comprobará y se hará constar en el Acta con carácter de información para la posterior formulación de planos de obra.

A partir de las bases y puntos de referencia comprobados se plantearán los límites de las obras a ejecutar que, por sí mismos o por motivo de su ejecución puedan afectar terrenos exteriores a la zona de dominio o servicios existentes.

Estas afecciones se harán constar en el Acta, a efectos de tenerlos en cuenta, conjuntamente con los compromisos sobre servicios y terrenos afectados.

Corresponderá al Contratista la ejecución de los replanteos necesarios para llevar a cabo la obra. El Contratista informará a la Dirección de Obra de la manera y fechas en que programe llevarlos a cabo. La Dirección de Obra podrá hacerle recomendaciones al respecto y, en caso de que los métodos o tiempos de ejecución den lugar a errores en las obras, prescribir correctamente la forma y tiempo de ejecutarlos.

Será obligación del Contratista verificar la altimetría del terreno y de las obras e instalaciones con las que sea necesario conectar, antes de empezar los cortes de obra correspondientes, con la finalidad de que no derive ninguna alteración de la lámina de agua prevista debido a disconformidades de altimetría no detectadas. Esta verificación será a su cargo.

La Dirección de Obra hará, siempre que lo crea oportuno, comprobaciones de los replanteos efectuados.

### **2.3.3 Inicio de las obras**

El inicio de las obras vendrá fechado en el contrato. Desde el día siguiente se efectuará el cómputo de tiempos de todos aquellos efectos del contrato que, en cualquier medida, dependan de un plazo a contar desde el comienzo de las obras y con las excepciones que se puedan recoger en el acta de replanteo.

### **2.3.4 Publicidad de la obra**

El contratista estará obligado a colocar a sus expensas, de forma bien visible, un máximo de dos carteles anunciadores donde se indique la información que determine el Director de las Obras.

La colocación de cualquier otro cartel anunciador del contratista o de sus suministradores y su contenido deberá ser aprobados por el Director de las Obras.

### **2.3.5 Finalización de las obras**

Al margen de lo que se estipule en la cláusula del contrato y de los datos que en él se fijen definitivamente, en las obras que afecten a las infraestructuras de riego existentes y en uso, el Adjudicatario deberá contar como período para ejecutar las obras, el periodo tendrá una duración de 18 meses, además de atenderse a las exigencias de las entidades propietarias de las infraestructuras que pudieran limitar más el periodo de actuación. Las obras complementarias y los acabados podrán finalizarse con posterioridad a la fecha mencionada.

El no cumplimiento de estas condiciones, en particular del retraso en el inicio de la campaña de riego o afecciones al normal suministro, se derivarán en las correspondientes penalizaciones fijadas en el contrato.

La ejecución de las obras que afecten a tuberías e instalaciones de abastecimiento a núcleos de población, se realizará de forma que siempre resulte garantizado el suministro de agua potable a los mencionados núcleos.

### **2.3.6 Planos y documentación gráfica de la obra**

Una vez efectuado el replanteo y los trabajos necesarios para un perfecto conocimiento de la zona y características del terreno y materiales, el Adjudicatario formulará los planos detallados de ejecución que el Director de Obra crea convenientes, justificando adecuadamente las disposiciones y dimensiones que figuren en estos según los planos del proyecto constructivo, los resultados de los replanteos, trabajos y ensayos realizados, los pliegos de condiciones y los reglamentos vigentes. Estos planos deberán de formularse con suficiente anticipación, fijada por el Director de Obra, a la fecha programada por la ejecución de la parte de obra a que se refieran y estar aprobados por el Director de Obra, que igualmente, señalará al Adjudicatario el formato y disposición en el que debe establecerlos. Al formular estos planos se justificarán adecuadamente las disposiciones adoptadas.

A sí mismo, el Contratista quedará obligado a presentar mensualmente dos copias en color tamaño 13x18 cm. de un mínimo de 20 fotografías de cada una de las partes más significativas de las obras. El coste de dicho reportaje fotográfico correrá a expensas del Contratista.

### **2.3.7 Modificaciones de las obras**

El Adjudicatario estará obligado, cuando según el Director de Obra fuera imprescindible, a introducir las modificaciones que sean necesarias para que se mantengan las condiciones de estabilidad, seguridad y calidad previstas en el proyecto, sin otra modificación en el precio, en el plazo total y en los parciales de ejecución de las obras.

Por su parte el Adjudicatario podrá proponer también modificaciones, debidamente justificadas, sobre la obra proyectada, el Director de Obra que, según la importancia de éstas, resolverá directamente o lo comunicará a la Supervisión de Obra para la adopción del acuerdo que sea necesario. Esta petición tampoco dará derecho al Adjudicatario a ninguna modificación sobre el programa de ejecución de las obras.

Al cursar la propuesta citada en el apartado anterior, el Adjudicatario deberá señalar el plazo dentro del cual precisa recibir la respuesta para que no se vea afectado el programa de trabajos. La no contestación dentro del citado plazo, se entenderá en todo caso como la denegación a la petición formulada.

### **2.3.8 Control de calidad**

El Director de Obra tiene la facultad para realizar los reconocimientos, comprobaciones y ensayos que crea necesarios en cualquier momento, debiendo el Adjudicatario de ofrecerle la asistencia humana y material necesaria para tal efecto. Los gastos de la asistencia no serán de abono especial.

Igualmente, la Administración podrá realizar el contraste del P.A.C. de acuerdo a aquello especificado en el contrato.

Cuando el Adjudicatario ejecute obras que resultasen defectuosas en geometría y/o calidad, según los materiales o métodos de trabajo utilizados, el Supervisor de Obra o el Director de Obra apreciará la posibilidad o no de corregirlas y en función de ello dispondrá.

Las medidas a adoptar para proceder a la corrección de las corregibles, dentro del plazo que se señale.

Las incorregibles, donde la discrepancia entre características obtenidas y especificadas no comprometa los requisitos técnicos o la funcionalidad de las obras, serán tratadas a criterio del Supervisor de Obra o del Director de Obra, como defectuosos aceptados previos acuerdos con el Adjudicatario, con una penalización económica.

Las incorregibles en las que queden comprometidos los requisitos técnicos o la funcionalidad de las obras, serán derivadas y reconstruidas a cargo del Adjudicatario, dentro del plazo que se señale.

Todas estas obras no serán de abono hasta encontrarse en las condiciones especificadas, y en caso de no ser reconstruidas en el plazo concedido, la Administración podrá encargar su arreglo a terceros, a cargo del Adjudicatario.

El Supervisor de Obra y el Director de Obra podrán, durante el curso de las obras o previamente a la recepción provisional de éstas, realizar cuantas pruebas crea necesarias para comprobar el cumplimiento de las condiciones y el adecuado comportamiento de la obra ejecutada.

Estas pruebas se realizarán siempre en presencia del Adjudicatario que, por su parte, está obligado a dar cuantas facilidades se necesiten para su correcta realización y a poner a disposición los medios auxiliares y personales necesarios a tal efecto.

De las pruebas que se realicen se levantará Acta, que se tendrá presente para la recepción de la obra.

### **2.3.9 Actualización del Programa de trabajo**

Durante la ejecución de las obras, el Adjudicatario deberá actualizar el programa establecido en la contratación, siempre que, por modificación de las obras, modificaciones en las secuencias o procesos y/o retrasos en la realización de los trabajos, de acuerdo con el contrato firmado, teniendo la Dirección de Obra la facultad de prescribir al Adjudicatario la formulación de estos programas actualizados y participar en su redacción.

A parte de esto, el Adjudicatario deberá establecer periódicamente los programas parciales de detalle de ejecución que el Director de obra crea convenientes.

El seguimiento se realizará conjuntamente entre el Director de Obra y el Adjudicatario, con información semanal que refleje el ritmo de los trabajos.

El Adjudicatario se someterá, tanto en la redacción de los programas de trabajos generales como parciales de detalle, a las normas e instrucciones que le dicte el Director de Obra.

### **2.3.10 Interrupción de los trabajos**

Cuando las obras iniciales deban ser interrumpidas por un tiempo determinado o indefinido, se comunicará al Director de Obra de la misma forma que se le comunicó al inicio de las mismas.

Es obligación del Adjudicatario, durante la interrupción de los trabajos en la obra, retirar todos aquellos marcos o elementos de construcción que supongan un peligro o estorbo a terceras personas.

### **2.3.11 Reanudación de los trabajos**

A la reanudación de los trabajos en la obra, esta circunstancia deberá ser comunicada al Director de Obra de manera oficial, por lo que se entiende que éste no se hace responsable de aquellas obras o partes

de obra que se ejecutasen sin su conocimiento, y que no está obligado a tener conocimiento de la reanimación imprevista de los trabajos de cualquiera de sus obras que se encuentren paralizadas.

### **2.3.12 Medios del Adjudicatario para la ejecución de las obras**

El Adjudicatario está obligado a tener en la obra el equipo de personal directivo, técnico, auxiliar y operario que resulte de la documentación de la adjudicación y que quede establecido en el programa de trabajos. Designará de la misma manera, las personas que asuman, por su parte, la dirección de los trabajos que, necesariamente, deberán residir en las proximidades de las obras y tener facultades para resolver cuantas dudas dependan del Director de Obra, teniendo siempre que dar cuenta a ésta para poder ausentarse de la zona de obras.

Tanto la idoneidad de las personas que constituyen este grupo directivo, como su organización jerárquica y especificación de funciones, será responsabilidad del Adjudicatario.

La Administración, partiendo de aquello prescrito en el contrato, tendrá en todo momento la facultad de exigir al Adjudicatario la sustitución de cualquier persona o personas adscritas a ésta, sin la obligación de responder de ninguno de los daños que al Adjudicatario pudiera causar el ejercicio de esta facultad.

De la maquinaria que de acuerdo al programa de trabajos se haya comprometido a tener en la obra, no podrá el Adjudicatario disponer de ella para la ejecución de otros trabajos, ni retirarla de la zona de las obras, excepto expresa autorización del Director de Obra.

### **2.3.13 Productos industriales para el uso de la obra**

El Adjudicatario incluirá en el P.A.C. y en el P.P.I. la relación de los materiales, productos, etc. que prevea utilizar en cada obra, así como la relación de industriales, suministradores y/o subcontratistas.

Antes del uso en la obra de cualquier material, deberá estar sometido a la aprobación del Director de Obra quien, mediante las oportunas pruebas o ensayos, decidirá su admisión o rechazo.

Las posibles modificaciones que respecto a la oferta presentada se puedan producir, se comunicaran a la Administración para su aprobación.

### **2.3.14 Retirada de los materiales no utilizados en obra**

A medida que se realicen los trabajos, el Adjudicatario deberá proceder de forma eficiente y por su cuenta, a la policía de la obra y a la retirada de los materiales acopiados que ya no se utilicen.

En caso de materiales rechazados, el Adjudicatario está obligado a retirarlos fuera de las obras, sin derecho a indemnización por ningún concepto.

Pasados quince (15) días a partir de la orden de retirada del material rechazado, y no habiéndose llevado a cabo ésta, el material pasará a pertenecer a la propiedad de la Propiedad, sin que por ello se pueda exigir indemnización alguna del Adjudicatario.

### **2.3.15 Normas y precauciones para la ejecución de las obras**

La dirección ejecutiva de las obras corresponde al Adjudicatario, que deberá disponer del equipo necesario y que será responsable de la ejecución material de las obras previstas y de los trabajos necesarios para realizarlas, así como de las consecuencias imputables a su ejecución. En particular se tendrá especial cuidado y precaución cuando coincidan condiciones climatológicas adversas, ya que los daños derivados de estas circunstancias deberán ser reparados a su cargo.

En el caso de lluvias, las obras se mantendrán en perfectas condiciones de drenaje, sin que se produzcan erosiones, deslizamientos o desperfectos.

En caso de helada el Adjudicatario protegerá todas las zonas que pudiesen quedar perjudicadas por los efectos de la misma, suspendiendo la ejecución de los trabajos que no puedan ser desarrollados en condiciones normales de calidad (hormigonado, movimiento de tierras, etc.).

Las partes dañadas de las obras se levantarán y reconstruirán a su cargo.

El Adjudicatario debe tener muy presente que una climatología adversa, debido a las características particulares de estas obras y de los materiales que se encuentran a lo largo de la traza, puede tener consecuencias muy negativas en el ritmo de ejecución. Por ello desde el primer día, deberán extremar las precauciones para garantizar el cumplimiento de los plazos fijados y se deberá disponer de los medios y personal necesarios para hacer frente a estas circunstancias adversas.

Los materiales necesarios para las obras de este proyecto, deberán instalarse en parcelas fuera de las obras y de forma que permitan su fácil reconocimiento y medición. La Administración no se compromete a facilitar las parcelas que sean necesarias.

Las ocupaciones temporales previstas para este tipo de obras son especialmente sensibles a la cantidad y calidad de los daños producidos, así como al tiempo que duren. Es responsabilidad del Adjudicatario minimizarlas en todos aquellos aspectos con una correcta ejecución de los trabajos.

### **2.3.16 Mantenimiento y regulación del tránsito durante las obras**

El Adjudicatario será responsable de mantener en los máximos niveles de seguridad el acceso de los vehículos al corte de trabajo de la red viaria, así como la incorporación de vehículos a la misma. Por todo ello, está a disposición de aquello que establezcan los organismos, instituciones y poderes públicos con competencia y jurisdicción sobre el tránsito.

### 2.3.17 Seguridad y salud en las obras

El Adjudicatario deberá cumplir todas aquellas disposiciones que se encuentren vigentes en materia de seguridad y salud en el trabajo, y todas aquellas normas de buena práctica que sean aplicables en estas materias

De acuerdo con el artículo 4t. del Real Decreto 555/1986 de 21.02.86 (BOE 21.03.86), el Adjudicatario deberá elaborar un "Plan de seguridad y salud" en el cual se desarrolle y adapte el estudio de seguridad y salud contenido en el proyecto, a las circunstancias físicas, de medios y métodos en los que se ejecuten los trabajos. Este Plan, previo conocimiento del Coordinador de seguridad y salud o del Director de Obra y aprobación por la Autoridad competente, se remitirá al Vigilante de seguridad y al Comité de seguridad y salud (o a los representantes de los trabajadores).

Es obligación del Adjudicatario cumplimentar las previsiones de los artículos 5º, 6º (último párrafo) y 8º de este Decreto.

El Adjudicatario estará obligado a cumplir todo aquello especificado por el Coordinador de Seguridad y Salud por lo que hace referencia a la seguridad y salud en el trabajo, sin que comporte ningún incremento económico añadido al plan de seguridad y salud presentado y aprobado.

El aumento del importe de los trabajos correspondientes a las obras objeto de este Pliego no comportará un aumento del importe del plan de seguridad y salud.

El Adjudicatario dispondrá, a su cargo, las instalaciones sanitarias prescritas por la legislación vigente.

Será también a su cargo la dotación de personal sanitario suficiente en calidad y número.

El Adjudicatario de las obras, estará obligado a la señalización de las mismas, tanto diurna como nocturna, de acuerdo con las reglamentaciones vigentes y las instrucciones del Director de Obra.

Tanto las señales como su utilización y mantenimiento serán con cargo al Adjudicatario.

El Adjudicatario deberá atender a las disposiciones vigentes para la prevención y control de incendios. En todo caso, adoptará las medidas necesarias para evitar que se enciendan fuegos innecesarios y será responsable de la propagación de los mismos, aun cuando fueran necesarios para la ejecución de las obras, y de los daños y perjuicios que se puedan producir.

### 2.3.18 Afecciones al medio ambiente

El Adjudicatario adoptará en todas las tareas que realice las medidas necesarias para las afecciones al medio ambiente sean mínimas. Así, en la explotación de canteras, graveras y préstamos tendrá establecido un plan de regeneración de terrenos, las plantas fabricantes de hormigones hidráulicos o mezclas asfálticas, dispondrán de los elementos adecuados para evitar las fugas de cemento o polvo mineral a la atmósfera, y de cemento, aditivos y ligantes a las aguas superficiales o subterráneas, los movimientos dentro de la zona de obra se producirán de manera que solamente afecte la vegetación existente en aquello estrictamente

necesario para la implantación de los mismos, toda la maquinaria utilizada dispondrá de silenciadores para rebajar la polución fónica.

El Adjudicatario será responsable único de las agresiones que, en el sentido antes apuntado y cualquier otro difícilmente identificable en este momento, produjera al medio ambiente, debiendo cambiar los medios y métodos utilizados y reparar los daños causados siguiendo las órdenes del Director de Obra o de los organismos institucionales competentes en la materia.

El Adjudicatario está obligado a facilitar las tareas de corrección medioambientales, como plantaciones, hidrosiembras y otras, aunque estas no estuvieran contratadas, permitiendo el acceso al lugar de trabajo y dejando accesos suficientes para su realización.

### 2.3.19 Ejecución de las obras no especificadas en este Pliego

La ejecución de unidades de obra cuyas especificaciones no figuren en este Pliego de Prescripciones Técnicas Particulares se hará de acuerdo con lo especificado para las mismas en el Pliego de Prescripciones Técnicas Generales para obras de Carreteras y Puentes (PG-3 y modificaciones actualizadas), con las Normas indicadas en el apartado 2.1 del presente Pliego, o con lo que ordenase el Director, dentro de la buena práctica para obras similares.

### 2.3.20 Información a preparar por el Adjudicatario

El Adjudicatario deberá preparar mensualmente para su remisión a la Administración informes sobre los trabajos de proyecto, programación y seguimiento que le sean encomendados.

Las normas sobre el contenido, forma y datos para la entrega de esta documentación vendrán fichadas por el Supervisor de Obra.

Será, de la misma manera, obligación del Adjudicatario dejar constancia formal de los datos básicos de la forma del terreno que obligatoriamente deberá tomar antes del inicio de las obras, así como las de definición de aquellas actividades o partes de obra que deban quedar ocultas.

Esto último estará, además, debidamente comprobado y conformado por el Director de Obra previamente a su ocultación.

Toda esta documentación servirá de base para la confección del proyecto "As Built" o "Estudio de dimensiones y características de la obra ejecutada", a redactar por el Adjudicatario.

La Supervisión de Obra no se hace responsable del abono de actividades para las que no exista comprobación formal de la obra oculta y, en todo caso, se reserva el derecho de que cualquier gasto que comporte la comprobación de estar ejecutadas, sea a cargo del Adjudicatario.



### 2.3.21 Normas para la recepción de las obras

Una vez acabadas las obras, se someterán las pruebas de estanqueidad, presión, resistencia y funcionamiento, de acuerdo con las especificaciones y normas vigentes. Todas estas pruebas Irán a cargo del Adjudicatario.

Una vez acabada la prueba general, se procederá a la puesta en marcha de instalaciones sin interrupciones durante dos meses, a partir de los cuales se procederá a la recepción provisional de las obras.

La recepción de las obras se llevará a cabo de acuerdo con lo que se dispone en el contrato entre la Administración y el Adjudicatario.

Después del periodo de pruebas y a partir de la fecha de la posterior recepción provisional, se contabilizará el plazo de garantía, fijado inicialmente en dos (2) años, al final de los cuales se procederá a la recepción definitiva.

### 2.3.22 Arqueología

La liberación del suelo de cargas arqueológicas para la ejecución del proyecto tiene una serie de pautas que comienzan mandando a Cultura un proyecto de obra. Cultura evaluará el posible impacto de la misma en los restos, tanto documentados como ocultos en el subsuelo. A continuación, emitirá un primer informe de actuación (nada, prospección, sondeos o seguimiento) comenzando así los tramites arqueológicos.

A continuación, se describen las diferentes actuaciones que Patrimonio podrá solicitar antes/durante la ejecución del proyecto de obra.

#### • **Prospección arqueológica:**

- Se presentará un proyecto en Patrimonio con la descripción de la actuación arqueológica a realizar, en este punto se recogerá la carta de adjudicación de obra al arqueólogo correspondiente.
- Patrimonio emitirá un Permiso de Actuación.
- Se realizará la prospección por parte de un arqueólogo cualificado y no antes.
- Se redactará un Informe de Prospección con los resultados y conclusiones, registrando el Informe en Patrimonio.
- Patrimonio emitirá una Resolución/Informe en el que determina las siguientes actuaciones a realizar.

#### • **Sondeos arqueológicos:**

- Se presentará un proyecto en Patrimonio con la descripción de la actuación arqueológica a realizar, en este punto se recogerá la carta de adjudicación de obra al arqueólogo correspondiente.
- Patrimonio emitirá un Permiso de Actuación.
- Se realizarán los sondeos por parte de un arqueólogo cualificado y no antes.
- Se redactará un Informe de Sondeos con los resultados y conclusiones, registrando el Informe en Patrimonio.

- Patrimonio emitirá una Resolución/Informe en el que determina las siguientes actuaciones a realizar.

#### • **Raspado Arqueológico:**

- Se presentará un proyecto en Patrimonio con la descripción de la actuación arqueológica a realizar, en este punto se recogerá la carta de adjudicación de obra al arqueólogo correspondiente.
- Patrimonio emitirá un Permiso de Actuación.
- Se realizará el raspado por parte de un arqueólogo cualificado y no antes.
- Se redactará un Informe de Raspado con los resultados y conclusiones, registrando el Informe en Patrimonio.
- Patrimonio emitirá una Resolución/Informe en el que determina las siguientes actuaciones a realizar.

#### • **Seguimiento arqueológico:**

- Se presentará un proyecto en Patrimonio con la descripción de la actuación arqueológica a realizar, en este punto se recogerá la carta de adjudicación de obra al arqueólogo correspondiente.
- Patrimonio emitirá un Permiso de Actuación.
- Se realizará el seguimiento por parte de un arqueólogo cualificado.
- Se presentarán a la dirección Informes Mensuales de Seguimiento documentando las labores realizadas por el arqueólogo cada mes.
- Se redactará un Informe de Seguimiento Final con los resultados y conclusiones, registrando el Informe en Patrimonio.
- Patrimonio emitirá una Resolución/Informe en el que determina las siguientes actuaciones a realizar.

#### • **Excavación Arqueológica:**

- Se presentará un proyecto en Patrimonio con la descripción de la actuación arqueológica a realizar, en este punto se recogerá la carta de adjudicación de obra al arqueólogo correspondiente.
- Patrimonio emitirá un Permiso de Actuación.
- Se realizará la excavación por parte de un arqueólogo cualificado y no antes.
- Se redactará un Informe de Excavación con los resultados y conclusiones, registrando el Informe en Patrimonio.
- Patrimonio emitirá una Resolución/Informe en el que determina las siguientes actuaciones a realizar.

#### • **Memoria Final:**

- Tas la finalización de las obras se redactará una Memoria Final en la cual se detallarán todas las actuaciones arqueológicas realizadas.
- Memoria Básica Final: cuando se producen 1 o 2 actuaciones (prospección, sondeos, raspado, seguimiento excavación).
- Memoria Compleja Final: cuando se producen más de 2 actuaciones (prospección, sondeos, raspado, seguimiento excavación).
- Los documentos que se presenten en Patrimonio deben contar, por lo menos, de los siguientes apartados.

• **Proyecto Arqueológico:**

- Antecedentes históricos de la zona.
- Yacimientos arqueológicos (Carta Arqueológica), elementos etnográficos y vías pecuarias de la zona.
- Bibliografía.
- Estudio geológico de la zona.
- Descripción del proyecto por el que se desarrolla la actuación arqueológica.
- Descripción de la actuación arqueológica.
- Planimetría.
  - o Plano de proyecto.
  - o Plano actuación arqueológica/resultados.
  - o Plano de la actuación arqueológica/resultados y de proyecto.
- Equipo propuesto.
- Documentación administrativa.

• **Informe Arqueológico:**

- Antecedentes históricos de la zona.
- Bibliografía.
- Estudio geológico de la zona.
- Descripción del proyecto por el que se desarrolla la actuación arqueológica.
- Descripción de la actuación arqueológica.
- Conclusiones.
- Documentación fotográfica.
- Planimetría.
  - o Plano de proyecto.
  - o Plano actuación arqueológica/resultados.
  - o Plano de la actuación arqueológica/resultados y de proyecto.
- Documentación administrativa (Adjudicación / Actuación / Resolución).

• **Memoria Final:**

- Antecedentes históricos de la zona.
- Yacimientos arqueológicos (Carta Arqueológica), elementos etnográficos y vías pecuarias de la zona.
- Bibliografía.
- Estudio geológico de la zona.
- Descripción del proyecto por el que se desarrolla la actuación arqueológica.
- Descripción de todas las actuaciones arqueológicas.
- Conclusiones.
- Documentación fotográfica.
- Planimetría.
  - o Plano de proyecto.
  - o Planos de las actuaciones arqueológicas/resultados.

- o Plano de la actuación arqueológica y de proyecto.
- Documentación administrativa (Adjudicación / Actuación / Resolución).

## 2.4 RESPONSABILIDADES ESPECIALES DEL CONTRATISTA

### 2.4.1 Obligaciones sociales

La Administración podrá exigir durante la ejecución de la obra los comprobantes en los que se indique que la contrata se encuentra al corriente de los pagos relacionados a Seguros Sociales, Accidentes, Régimen Fiscal, etc.

La inexistencia de estos comprobantes podrá dar lugar a la propuesta de rescisión con pérdida de confianza.

### 2.4.2 Permisos y licencias

El Contratista deberá obtener, a su costa, todos los permisos o licencias necesarios para la ejecución de las obras, con excepción de las correspondientes a la Expropiación de las zonas definidas en el Proyecto.

### 2.4.3 Indemnizaciones

Irán a cargo del Contratista las indemnizaciones ocasionadas por perjuicios a terceros, por interrupción de servicios públicos o particulares, daños causados a bienes para la obertura de zanjas o reposición de márgenes, habilitación o arreglo de caminos, talleres, depósitos de maquinaria y materiales, accidentes en vertederos y todas las operaciones que requieran la ejecución de las obras, tanto si se derivan de una actuación normal como si existe culpabilidad o negligencia por parte del Contratista. Quedan excluidos los supuestos en los que estas indemnizaciones queden expresamente asumidas por la Administración en el presente proyecto.

El Contratista estará obligado a reponer los elementos de calles y carreteras y en particular las señalizaciones verticales dañadas o suprimidas durante la ejecución de las obras, siendo a cargo del Contratista el abono de estos trabajos.

Se tendrá en cuenta que la ejecución de las obras permitirá en todo momento el mantenimiento del tráfico, así como de los servicios de paso por los caminos existentes, no siendo motivo de abono las posibles obras que sean necesaria ejecutar para el cumplimiento del mencionado requerimiento.

En este mismo sentido irán a cargo del Contratista las indemnizaciones originadas por el abono directo o ejecución de la reposición de pavimentos, arreglos de caminos, etc., que han sido deteriorados como consecuencia del tráfico originado por las obras con la finalidad de restituir la red viaria existente a su primitivo estado.

Irán a cargo del Contratista las indemnizaciones derivadas de un retraso en las obras de acuerdo con aquello especificado en el contrato.

También irán a cargo del Contratista las posibles indemnizaciones derivadas de un aumento de las ocupaciones temporales previstas. Es evidente, y así se debe prever que la minimización en el tiempo de las ocupaciones temporales con la aplicación de un estricto control en la ejecución de las obras por parte del mismo Contratista reducirá las molestias que una obra de este tipo origina. En caso que esta norma de buena práctica no se cumpliera, el Director de Obra ordenará la ejecución de los trabajos necesarios para la corrección de estas deficiencias, siendo el coste derivado de éstas a cargo del Contratista.

#### **2.4.4 Sanciones por incumplimientos contractuales**

La Administración tendrá derecho a aplicar y percibir las penalizaciones fijadas en el contrato, así como la cantidad, entre las que se incluirán, sin que la siguiente relación tenga carácter limitativo:

- Defecto de calidad de la obra ejecutada.
- Deficiencias y/o retrasos en la información
- Incumplimientos en los plazos parciales y/o globales

#### **2.4.5 Localización de objetos**

El Contratista será responsable de todos los objetos o restos arqueológicos que se encuentren o descubran durante la ejecución de las obras, debiendo dar inmediata cuenta de los hallazgos al Ingeniero Director y a la Dirección General de Patrimonio de las mismas o al técnico arqueólogo de la obra y colocarlos bajo custodia de un responsable. Especial cuidado se tendrá con las piezas que pudieran tener valor histórico o arqueológico.

Si durante la ejecución de las obras se documentasen niveles/estructuras arqueológicas (positivas o negativas), la zona donde se localicen los restos será paralizada, balizada y se notificará a las autoridades correspondientes (Ingeniero Director, Dirección General de Patrimonio o al arqueólogo de la obra).

#### **2.4.6 Contaminación**

El contratista adoptará las medidas necesarias para evitar la contaminación de ríos y posibles acuíferos por efecto de los combustibles, aceites, ligantes o cualquier otro material que pueda ser perjudicial.

#### **2.4.7 Conservación de las obras durante su ejecución**

El Adjudicatario estará obligado a la conservación, mantenimiento y reparación de las obras hasta ser recibidas provisionalmente, siendo esta conservación a su cargo.

#### **2.4.8 Período de garantía**

El periodo de garantía comenzará a contar desde el día siguiente a la recepción de las obras.

El Adjudicatario está obligado a la conservación y mantenimiento de las obras, así como a la reparación urgente de cualquier avería, durante este período de garantía y durante el período que fije el Pliego de Bases del concurso.

Por estas tareas de conservación y mantenimiento no se prevé abono independiente, sino que se consideren que los gastos ocasionados por estas actividades, y todo lo que de ellas se derive, quedarán incluidos en los precios unitarios ofertados por el Adjudicatario.

Como plazo de garantía mínimo se marca el de dos (2) años, exceptuando que se indique otro diferente en el contrato.

Si al efectuar el reconocimiento final de las obras, alguna de esta no es correcta para su recepción, se concederá un tiempo para corregir los defectos, a cargo del Adjudicatario, con un nuevo plazo de garantía que fijará el Director de Obra, alargándose en el tiempo en el que se encuentran fuera de servicio sin que el Adjudicatario tenga derecho a ninguna indemnización por este concepto.

Durante este periodo se podrá utilizar normalmente la obra, realizando los ensayos no destructivos que la Supervisión de Obra o el Director de Obra cree oportunos, debiendo abonar al Adjudicatario el importe de los mismos, así como el resto de los gastos que impliquen. Si los resultados y/o conclusiones derivados de los mismos se ajustan a aquello especificado en este Pliego, o en su defecto a las normas legales vigentes o reglas de buena práctica, la Administración, podrá abonar estos importes siempre que estén debidamente documentados y justificados, teniendo en cuenta los precios que figuran en los Cuadros de Precios.

### **2.5 MEDICIÓN Y ABONO**

#### **2.5.1 Medición de las obras**

La Dirección de la Obra realizará mensualmente y en la forma que establece este Pliego de Prescripciones Técnicas Particulares, la medición de las unidades de obra ejecutadas durante el periodo de tiempo anterior.

El Contratista o su delegado podrán presenciar la realización de estas mediciones.

Para las obras o partes de obra las dimensiones y características de la cuales deban quedar posterior y definitivamente ocultas, el Contratista está obligado a avisar a la Dirección con la suficiente antelación, con la finalidad de que ésta pueda realizar las correspondientes mediciones y toma de datos, levantando los planos que las definen, la conformidad de los cuales suscribirá el Contratista o su delegado.

Si no hubiera aviso con antelación, la existencia de cualquier discrepancia se resolverá aceptando el Contratista las decisiones de la Administración sobre el particular.

La forma de uso y medición y las unidades de medida a utilizar serán las definidas en el presente Pliego, para cada unidad de obra, aplicando cuando no se prevea unidad o se prevean diversas la que se deduzca en los Cuadros de Precios, y en su defecto, la que fije el Director de Obra.

Los excesos que resulten de medir la obra realmente ejecutada, en relación con la obra proyectada no serán de abono si estos excesos son evitables. Aunque fueran, a juicio del Director de Obra inevitables, no serán abonados si los mismos forman parte de los trabajos necesarios para la ejecución de la unidad según establece el Pliego de Cláusulas Administrativas Generales, ni si dichos excesos están incluidos en el precio de la unidad correspondiente o finalmente si se especifica en la medición y abono de la unidad correspondiente que no serán de abono.

Cuando los excesos inevitables no estén en alguno de los supuestos del párrafo anterior, serán abonados al Contratista a los precios unitarios que figuran en el cuadro de precios.

### **2.5.2 Precios unitarios**

El precio unitario que aparece en letra en el Cuadro de Precios núm. 1 será el que se aplicará en las mediciones para obtener el importe de Ejecución Material de cada unidad de obra.

La descomposición de los precios unitarios que figura en el Cuadro de Precios núm. 2, es de aplicación exclusiva para las unidades de obra incompletas, no pudiendo el Adjudicatario reclamar modificación de precios en letra del Cuadro núm. 1, para las unidades totalmente ejecutadas, a causa de errores u omisiones en la descomposición que figura en el Cuadro de Precios núm. 2.

Aunque en la justificación del precio unitario que aparece en el correspondiente Anejo de la Memoria se emplee hipótesis no coincidentes con la forma real de ejecutar las obras (jornales y mano de obra necesaria, cantidad, tipo y coste horario de maquinaria, cantidad, precio y tipo de materiales básicos, procedencia o distancia del transporte, número y tipo de operaciones necesarias para completar la unidad de obra, dosificación cantidad de materiales, proporción de diversos componentes o diversos precios auxiliares, etc.) estos extremos no podrán esgrimirse como base para la modificación correspondiente precio unitario.

### **2.5.3 Abono**

Todas las unidades de obra se abonarán a los precios establecidos en el Cuadro de Precios núm. 1 contractual, aumentándose posteriormente el seis (6) por ciento en concepto de Beneficio Industrial y el trece (13) por ciento en concepto de Gastos Generales, y al resultado de éstos se le aplicará el I.V.A. vigente.

Estos precios se abonarán por las unidades acabadas y ejecutadas según las condiciones que se establecen en el presente Pliego, y que comprende el suministro, transporte, manipulación y uso de los materiales, maquinaria y mano de obra necesaria para su ejecución, así como todas aquellas que se requieran para que la obra realizada sea aceptada por la Propiedad.

### **2.5.4 Partidas alzadas**

Las partidas que figuran como de abono íntegro en los Cuadros de Precios o Presupuestos Parciales o Generales, se abonarán íntegramente al Adjudicatario, una vez ejecutados los trabajos a los que corresponden.

Las partidas alzadas a justificar se abonarán de acuerdo con lo estipulado en el Pliego de Cláusulas Administrativas Generales para la contratación de obras del Estado.

### **2.5.5 Abono a cuenta de instalaciones, equipos y materiales acopiados**

No se harán abonos de cuenta.

### **2.5.6 Relaciones valoradas**

Se mantendrá el acuerdo con lo establecido en el Pliego de Cláusulas Administrativas Generales, así como con el reglamento General de Contratación del Estado y lo establecido en las cláusulas particulares del contrato.

Las obras ejecutadas se abonarán al Adjudicatario según el contrato firmado entre éste y la Administración, que incluirán relaciones valoradas de las obras realmente ejecutadas en el período en el que hace referencia cada abono.

### **2.5.7 Adquisición de materiales**

La Administración se reserva el derecho de adquirir por ella misma aquellos materiales o elementos que por su naturaleza no sean de uso normal en las obras, o no estén sujetos a las condiciones normales del mercado en el momento de la ejecución, pudiendo de acuerdo con este artículo, contratar separadamente, el suministro y colocación de todos o parte de los mencionados materiales, sin que el Adjudicatario tenga derecho a ninguna reclamación.

Si este fuera el caso, el Adjudicatario dará toda clase de facilidades para la instalación y realización de pruebas por parte de la casa suministradora o instaladora.

### **2.5.8 Obras que no son de abono**

No se pagarán las obras que no se ajusten al Proyecto o las no autorizadas por escrito del Director de Obra y que el Adjudicatario haya ejecutado por error, por comodidad o por conveniencia.



### **2.5.9 Otros gastos de cuenta del Contratista**

Serán, también, por cuenta del Contratista, los gastos que origine el replanteo general de las obras o su comprobación, y los replanteos parciales; los de construcción y conservación durante el plazo de su utilización de pequeñas rampas provisionales de acceso a tramos parciales; los de conservación durante el mismo plazo de toda clase de desvíos; los derivados de mantener tráfico intermitentes mientras que se realicen los trabajos; los de montaje, construcción y retirada de instalaciones para el suministro de agua y energía eléctrica necesarios para las obras, así como la adquisición de dichas agua y energía.

En los casos de rescisión de contrato, cualquiera que sea la causa que lo motive, será de cuenta del Contratista los gastos originados por la liquidación, así como los de retirada de los medios auxiliares empleados o no en la ejecución de las obras.

### **2.6 COMPATIBILIDAD Y RELACIÓN ENTRE LOS DOCUMENTOS QUE DEFINEN LAS OBRAS**

De una manera no limitativa y teniendo en cuenta las posibles cláusulas que se establecen posteriormente en el contrato, los documentos contractuales del proyecto a redactar son:

- Los Planos.
- El Pliego de Prescripciones Técnicas
- Los Cuadros de Precios núm. 1 y núm. 2.

Ante posibles discrepancias entre los documentos contractuales, documentos técnicos y proyectos redactados, serán de aplicación las prescripciones más restrictivas, las que comporten mayor calidad en las obras y las que permitan una mayor flexibilidad y posterior explotación de las obras.

Dentro de un mismo documento será siempre de aplicación la condición más restrictiva.

Las omisiones y las descripciones erróneas de los detalles de la obra que existiesen en los Planos y Pliego de Prescripciones no eximen al Adjudicatario de la obligación de ejecutarlos correctamente, sino que deberán ser realizados como si hubiesen estado completos o correctamente especificados en los Planos y en el Pliego de Prescripciones Técnicas.

### 3 CONDICIONES TÉCNICAS DE LOS MATERIALES

#### 3.1 CONDICIONES GENERALES

##### 3.1.1 Materiales suministrados por el contratista

Los materiales necesarios para la ejecución de las obras serán suministrados por el contratista.

Los materiales procederán directa y exclusivamente de los lugares o fabricantes elegidos por el Contratista y que previamente hayan sido aprobados por el Director de Obra.

En casos especiales, se definirá la calidad mediante la especificación de determinadas marcas comerciales y tipos de material a emplear.

##### 3.1.2 Materiales suministrados e instalados por otros contratistas

Los materiales e instalaciones suministrados, colocados y/o ejecutados por un Contratista distinto del Adjudicatario de esta obra serán los relacionados en la Memoria del Proyecto.

En caso de utilizarse "medios del Contratista en ayudas", serán objeto de control por partes firmados a diario por la Dirección Facultativa y certificados por el Promotor, sin cuyo requisito no serán atendidos.

Se establecerá acuerdo entre la Dirección Facultativa y los contratistas correspondientes para la coordinación de los trabajos a realizar por cada uno especificando los plazos oportunos y las consecuencias de su incumplimiento.

#### 3.2 CONDICIONES TÉCNICAS QUE HAN DE CUMPLIR LOS MATERIALES

Lo comprendido en este apartado del Pliego afecta al suministro de toda la mano de obra, instalación de equipo, accesorios y materiales, así como a la ejecución de todas las operaciones relacionadas con el diseño, fabricación y montaje de las unidades de obra comprendidas en el Proyecto, sujetas a los términos y condiciones del Contrato.

##### 3.2.1 Relleno de pozos y zanjas

Los rellenos de pozos y zanjas consisten en las operaciones necesarias para el tendido y compactación de los materiales procedentes de las excavaciones o de préstamos siempre y cuando no sean consideradas como terraplenes y rellenos

Los materiales a emplear en el relleno de pozos y zanjas serán aquellos que cumplan las prescripciones señaladas en este pliego hacia a su utilización y funcionalidad.

El Director de Obra será quién aprobará los materiales a emplear para la formación del relleno de pozos y zanjas que podrán proceder de préstamos autorizados por el mismo Director de Obra.

Los materiales procedentes de las excavaciones de pozos y zanjas se emplearán para la formación de los correspondientes rellenos cuando se aprueben por parte del Director de Obra con objeto de cumplir de las características señaladas en este Pliego hacia su uso y función.

Se diferencian los materiales a disponer en el relleno en función de la altura de la zanja con respecto a la tubería y el material que la conforma, así como las condiciones para su colocación en zanja.

##### **Asiento y Relleno de material granular 6/12 mm**

Cama y relleno de material granular tamaño 6/12 mm para asiento de tubería procedente de préstamos, con árido natural rodado puesta en obra con un tamaño de partícula menor de 12 mm y mayor a 6 mm, con reparto mecánico y extendido manual, incluido el rasanteo para el apoyo correcto de la tubería y tapado. Medido el volumen de tierras una vez compactadas sobre el perfil teórico ejecutado y teniendo en cuenta la sección teórica del proyecto.

##### **Relleno seleccionado de tierras compactadas**

Relleno seleccionado compactado, realizado mecánicamente, con aportación de material procedente de la propia obra, sin aportación de tierras de préstamos, aunque si se incluye el transporte dentro de la propia obra, compactado a un 95% del Proctor Normal, incluyendo separación de tierra vegetal y cribado o separación de elementos gruesos. Medido el volumen de tierras una vez compactadas sobre el perfil teórico ejecutado y teniendo en cuenta la sección teórica del proyecto.

##### **Relleno ordinario**

Relleno ordinario de tierras, para tapado de zanja con terreno procedente de la excavación, depositada en su parte superior la tierra vegetal separada, incluso extendido de tierras sobrantes. Medido el volumen de tierras sobre el perfil teórico ejecutado y teniendo en cuenta la sección teórica del proyecto.

##### 3.2.2 Terraplenes, pedraplenes o rellenos

Los rellenos y terraplenes consisten en las operaciones necesarias para la excavación, adecuación y compactación del plano de fundación del terraplén, y la limpieza y compactación de los materiales procedentes de las excavaciones o de préstamos en cualquiera de los supuestos.

Los materiales a emplear en el relleno y terraplenes serán aquellos que cumplan las prescripciones señaladas en este pliego hacia su utilización y funcionalidad.

El Director de Obra será quién aprobará los materiales a emplear para la formación de rellenos y terraplenes que podrán proceder de préstamos autorizados por el mismo Director de Obra o de la propia excavación.

- Los materiales para terraplenes cumplirán las condiciones que establece el PG-3 para "suelos adecuados" o "suelos seleccionados". El Proyecto de Construcción definirá el tipo de suelo a utilizar en función de la misión resistente del terraplén.

- Los materiales para pedraplenes cumplirán las condiciones que para "rocas adecuadas" establece el PG-3.
- Los materiales para rellenos localizados cumplirán las condiciones que para "suelos adecuados" establece el PG-3. Cuando el relleno haya de ser filtrante se estará a lo que especifica el artículo 7.1.2.

Las mediciones de los terraplenes y las excavaciones se realizarán en base a los planos aprobados por Dirección de Obra y de acuerdo a perfil teórico. En ningún caso se abonarán sobrecostes por esponjamientos y excesos de medición no justificada ni autorizada por Dirección de Obra.

En el caso de los pedraplenes se abonarán de acuerdo a los planos teóricos aprobados y validados por Dirección de Obra.

### 3.2.3 Sub-bases granulares

Los materiales de las sub-bases granulares deberán cumplir las condiciones establecidas en el PG-3 para condiciones de tráfico pesado y medio.

### 3.2.4 Zahorra

Los materiales de la zahorra artificial cumplirán las condiciones establecidas en el PG-3 y su curva granulométrica estará comprendida en los husos reseñados como Z1 o Z2 de dicho artículo.

Los materiales de zahorra natural cumplirán las condiciones establecidas en el PG-3 y las granulometrías se adecuarán a los máximos tamaños reflejados en cada caso del proyecto.

### 3.2.5 Drenes subterráneos

Los tubos empleados en drenaje general del terreno deberán cumplir las condiciones establecidas en el PG-3.

El material filtrante empleado en drenes y en rellenos filtrantes bajo cimientos deberá cumplir las condiciones establecidas en el PG-3.

### 3.2.6 Cunetas

El hormigón para cunetas ejecutadas en obra cumplirá las condiciones establecidas a los hormigones en este PCTP.

El hormigón para cunetas prefabricadas cumplirá las mismas condiciones, siendo admisible un aditivo para aceleración del fraguado.

### 3.2.7 Rejillas para sumideros y tapas de registro

Tapas y rejillas serán de fundición. La fundición deberá ser gris, con grafito laminar (conocida como fundición gris normal) o con grafito esferoidal (conocida también como nodular o dúctil).

La fundición presentará en su fractura grano fino, regular, homogéneo y compacto. Deberá ser dulce, tenaz y dura; pudiendo, sin embargo, trabajarse a la lima y al buril, y susceptible de ser cortada y taladrada fácilmente.

En su moldeo no presentará poros, sopladuras, bolsas de aire o huecos, gotas frías, grietas, manchas, pelos ni otros defectos debidos a impurezas que perjudiquen a la resistencia o a la continuidad del material y al buen aspecto de la superficie del producto obtenido. Las paredes interiores de las piezas deben estar cuidadosamente acabadas, limpiadas y desbarbadas.

### 3.2.8 Grava - cemento

Los materiales cumplirán las condiciones establecidas en el PG-3.

La curva granulométrica de los áridos estará comprendida dentro de los límites del huso GC1.

### 3.2.9 Riegos de imprimación

Los materiales cumplirán las condiciones que establece el PG-3.

El tipo de emulsión bituminosa a emplear vendrá fijado por el Pliego de Prescripciones Técnicas Particulares. Salvo justificación en contra, se empleará una emulsión C50BF4 IMP o C60BF4 IMP del artículo 214 de PG-3 siempre que en el tramo de prueba se muestre su idoneidad y compatibilidad con el material granular a imprimir.

El árido de cobertura a emplear, eventualmente, en riegos de imprimación será arena natural, arena de machaqueo o una mezcla de ambas.

La totalidad del árido deberá pasar por el tamiz 4 mm y no contener más de un quince por ciento (15%) de partículas inferiores al tamiz 0,063 mm (norma UNE-EN 933-2), de acuerdo con la norma UNE-EN 933-1.

El árido deberá estar exento de todo tipo de materias extrañas. El equivalente de arena (SE4) del árido (Anexo A de la norma UNE-EN 933-8), para la fracción 0/4 del árido deberá ser superior a cuarenta (SE4>40).

El material deberá ser "no plástico" (norma UNE-EN ISO 17892-12).

La dotación de la emulsión bituminosa quedará definida por la cantidad que sea capaz de absorber la capa que se imprima en un período de veinticuatro horas (24 h). Dicha dotación no será inferior en ningún caso a quinientos gramos por metro cuadrado (< 500 g/m<sup>2</sup>) de ligante residual.

La dotación del árido de cobertura, en caso de aplicarse, será la mínima necesaria para la absorción de un exceso de ligante que pueda quedar en la superficie, o para garantizar la protección de la imprimación bajo la acción de la eventual circulación, durante la obra, sobre dicha capa. La dotación, en ningún caso, será superior a seis litros por metro cuadrado (> 6 l/m<sup>2</sup>), ni inferior a cuatro litros por metro cuadrado (< 4 l/m<sup>2</sup>).

No obstante, el Director de las Obras, en el uso de sus atribuciones, podrá modificar las dotaciones, a la vista de las pruebas realizadas en obra.

El riego de imprimación se podrá aplicar sólo cuando la temperatura ambiente sea >10 °C), y no exista riesgo de precipitaciones atmosféricas. Dicho límite se podrá rebajar a juicio del Director de las Obras a cinco grados Celsius (5 °C), si la temperatura ambiente tiende a aumentar.

La aplicación del riego de imprimación se coordinará con la puesta en obra de la capa bituminosa superpuesta, de manera que la emulsión no haya perdido su efectividad como elemento de unión. Cuando el Director de las Obras lo estime necesario, se efectuará un riego de adherencia, el cual no será de abono si la pérdida de efectividad del riego anterior fuese imputable al Contratista.

Se prohibirá todo tipo de circulación sobre el riego de imprimación mientras no se haya absorbido todo el ligante o, si se hubiese extendido árido de cobertura, al menos durante las cuatro horas (4 h) siguientes a la extensión de dicho árido.

En el caso de productos que deban tener el marcado CE, según el Reglamento 305/2011, para el control de procedencia de los materiales, se llevará a cabo la verificación de que los valores declarados en los documentos que acompañan al marcado CE cumplen las especificaciones establecidas en este Pliego. Independientemente de la aceptación de la veracidad de las propiedades referidas en el marcado CE, si se detectara alguna anomalía durante el transporte, almacenamiento o manipulación de los productos, el Director de las Obras, en el uso de sus atribuciones, podrá disponer en cualquier momento, la realización de comprobaciones y ensayos sobre los materiales suministrados a la obra, al objeto de asegurar las propiedades y la calidad establecidas en este artículo.

En el caso de productos que no tengan la obligación de disponer de marcado CE por no estar incluidos en normas armonizadas, o corresponder con alguna de las excepciones establecidas en el artículo 5 del Reglamento 305/2011, se deberá llevar a cabo obligatoriamente los ensayos de identificación y caracterización para el control de procedencia que se indican en los epígrafes siguientes.

La emulsión deberá cumplir las especificaciones establecidas en el artículo 214 del PG3, sobre recepción e identificación.

Los áridos deberán disponer del marcado CE con un sistema de evaluación de la conformidad 2+, salvo en el caso de los áridos fabricados en el propio lugar de construcción para su incorporación en la correspondiente obra (artículo 5.b del Reglamento 305/2011).

En el primer caso, el control de procedencia se podrá llevar a cabo mediante la verificación de que los valores declarados en los documentos que acompañan al marcado CE permiten deducir el cumplimiento de las especificaciones establecidas en este Pliego.

En el caso de los áridos fabricados en el propio lugar de construcción para su incorporación en la correspondiente obra, de cada procedencia y para cualquier volumen de producción previsto, se tomarán dos (2) muestras (norma UNE-EN 932-1) y sobre ellas se determinará la granulometría (norma UNE-EN 933-2), el equivalente de arena (SE4) (anexo A de la norma UNE-EN 933-8), y la plasticidad (norma UNE-EN ISO 17892-12).

Se considerará como lote, que se aceptará o rechazará en bloque, al de menor tamaño de entre los resultantes de aplicar los tres (3) criterios siguientes:

- Quinientos metros (500 m) de calzada.
- Tres mil quinientos metros cuadrados (3.500 m<sup>2</sup>) de calzada.
- La superficie imprimada diariamente.

En cualquier caso, el Pliego de Prescripciones Técnicas Particulares o el Director de las Obras podrán fijar otro tamaño de lote.

En cada lote, se comprobarán las dotaciones medias de ligante residual y, eventualmente, de árido de cobertura, disponiendo durante la aplicación del riego, bandejas metálicas, de silicona o de otro material apropiado, en no menos de tres (< 3) puntos de la superficie a tratar. En cada uno de estos elementos de recogida se determinará la dotación, mediante el secado en estufa y pesaje.

La dotación media en cada lote, tanto del ligante residual como en su caso de los áridos, no deberá diferir de la prevista en más de un quince por ciento (±15%).

Adicionalmente, no se admitirá que más de un (> 1) individuo de la muestra ensayada presente resultados que excedan de los límites fijados. El Director de las Obras determinará las medidas a adoptar con los lotes que no cumplan los criterios anteriores.

### 3.2.10 Riegos de adherencia

Los materiales cumplirán las condiciones que establece el PG-3.

TABLA - TIPO DE EMULSIÓN BITUMINOSA (\*) A UTILIZAR

EMULSIONES BITUMINOSAS CONVENCIONALES	C60B3 ADH C60B3 TER
EMULSIONES BITUMINOSAS MODIFICADAS	C60BP3 ADH C60BP3 TER

\*En caso de que el riego se ejecute en tiempo frío, en lugar de emulsiones con índice de rotura clase 3 (70-155), se recomienda emplear la clase 2 < 110, de acuerdo con el artículo 214 del PG3



Para categorías de tráfico pesado de T00 a T1, o con carreteras de categoría de tráfico T2 que sean autovías o que tengan una IMD superior a cinco mil vehículos por día y carril ( $IMD > 5000$  veh/d/carril), será preceptivo el empleo de emulsiones modificadas con polímeros en riegos de adherencia, para capas de rodadura constituidas por mezclas bituminosas discontinuas o drenantes del artículo 543 del PG-3.

La dotación de la emulsión bituminosa a utilizar no será inferior en ningún caso a doscientos gramos por metro cuadrado ( $200 \text{ g/m}^2$ ) de ligante residual.

Cuando la capa superior sea, una mezcla bituminosa discontinua en caliente o drenante (artículo 543 del PG3), o bien una capa tipo hormigón bituminoso (artículo 542 del PG3) empleada como rehabilitación superficial de una carretera en servicio, esta dotación no será inferior a doscientos cincuenta gramos por metro cuadrado ( $< 250 \text{ g/m}^2$ ).

No obstante, el Director de las Obras, en el uso de sus atribuciones, podrá modificar tal dotación, a la vista de las pruebas realizadas en obra.

La adherencia entre dos capas de mezcla bituminosa, o entre una de mezcla bituminosa y una de material tratado con conglomerante hidráulico, evaluada en testigos cilíndricos mediante ensayo de corte (norma NLT-382), será superior o igual a seis décimas de megapascal ( $\geq 0,6 \text{ MPa}$ ), cuando una de las capas sea de rodadura, o a cuatro décimas de megapascal ( $\geq 0,4 \text{ MPa}$ ) en los demás casos.

El riego de adherencia se podrá aplicar sólo cuando la temperatura ambiente sea superior a los diez grados Celsius ( $>10 \text{ }^\circ\text{C}$ ), y no exista riesgo de precipitaciones atmosféricas. Dicho límite se podrá rebajar a juicio del Director de las Obras a cinco grados Celsius ( $5 \text{ }^\circ\text{C}$ ), si la temperatura ambiente tiende a aumentar.

La aplicación del riego de adherencia se coordinará con la puesta en obra de la capa bituminosa superpuesta, de manera que se haya producido la rotura de la emulsión bituminosa, pero sin que haya perdido su efectividad como elemento de unión. Cuando el Director de las Obras lo estime necesario, se efectuará otro riego de adherencia, el cual no será de abono si la pérdida de efectividad del riego anterior fuese imputable al Contratista.

Se prohibirá todo tipo de circulación sobre el riego de adherencia hasta que se haya producido la rotura de la emulsión en toda la superficie aplicada.

La emulsión bituminosa deberá cumplir las especificaciones establecidas en el artículo 214 del PG3, sobre recepción e identificación.

La emulsión bituminosa deberá cumplir las especificaciones establecidas en el artículo 214 del PG3, sobre el control de calidad.

Se considerará como lote, que se aceptará o rechazará en bloque, al de menor tamaño de entre los resultantes de aplicar los tres (3) criterios siguientes:

- Quinientos metros (500 m) de calzada.
- Tres mil quinientos metros cuadrados ( $3\ 500 \text{ m}^2$ ) de calzada.

- La superficie regada diariamente.

En cualquier caso, el Pliego de Prescripciones Técnicas Particulares o el Director de las Obras podrán fijar otro tamaño de lote.

En cada lote, se comprobará la dotación media de ligante residual, disponiendo durante la aplicación del riego, bandejas metálicas, de silicona o de otro material apropiado, en no menos de tres (3) puntos de la superficie a tratar. En cada uno de estos elementos de recogida se determinará la dotación, mediante el secado en estufa y pesaje.

En cada lote definido en el epígrafe anterior, una vez extendida la capa de mezcla bituminosa superior, se extraerán tres ( $< 3$ ) testigos en puntos aleatoriamente situados, según lo especificado en los epígrafes 542.9.4 ó 543.9.4 del PG3 y se evaluará en ellos la adherencia entre capas mediante ensayo de corte (norma NLT-382).

La dotación media del ligante residual en cada lote no deberá diferir de la prevista con una tolerancia de un quince por ciento (15%) en exceso y de un diez por ciento (10%) por defecto. Adicionalmente, no se admitirá que más de un ( $> 1$ ) individuo de la muestra ensayada presente resultados que excedan de los límites fijados. El Director de las Obras determinará las medidas a adoptar con los lotes que no cumplan los criterios anteriores.

El valor medio obtenido en cada lote para la adherencia entre capas, no deberá ser inferior a seis décimas de megapascal ( $\geq 0,6 \text{ MPa}$ ), cuando una de las capas sea de rodadura, o a cuatro décimas de megapascal ( $\geq 0,4 \text{ MPa}$ ) en los demás casos. No más de un (1) individuo de la muestra ensayada podrá tener un valor inferior al especificado en más de un veinticinco por ciento (25%).

Si la adherencia media obtenida es inferior a la especificada, se procederá de la siguiente manera:

- Si resulta inferior al noventa por ciento ( $<90\%$ ) del valor previsto, se fresará la capa de mezcla bituminosa superior correspondiente al lote controlado y se repondrá el riego de adherencia y la mencionada capa por cuenta del Contratista.
- Si resulta superior o igual noventa por ciento ( $\geq 90\%$ ) del valor previsto, se aplicará una penalización económica del diez por ciento (10%) de la mezcla bituminosa superior.

### 3.2.11 Mezclas bituminosas en caliente tipo hormigón bituminoso

Cumplirán las especificaciones recogidas en el artículo 542 del PG3.

#### 3.2.11.1 LIGANTES

TIPO DE LIGANTE HIDROCARBONADO A EMPLEAR EN CAPA DE RODADURA Y SIGUIENTE (\*)  
(Artículos 211 y 212 del PG3, y reglamentación específica vigente DGC)

ZONA TÉRMICA ESTIVAL	CATEGORÍA DE TRÁFICO PESADO					
	T00	T0	T1	T2 y T31	T32 y ARGENES	T4
CÁLIDA	35/50 BC35/50 PBM 25/55-65 PBM 45/80-65	35/50 BC35/50 PBM 25/55-65 PBM 45/80-60 PBM 45/80-65	35/50 50/70 BC35/50 BC50/70 PBM 45/80-60	35/50 50/70 BC35/50 BC50/70 PBM 45/80-60	50/70 BC50/70	
MEDIA	35/50 BC35/50 PBM 45/80-60 PBM 45/80-65	35/50 50/70 BC35/50 BC50/70 PBM 45/80-60	50/70 BC50/70 PBM 45/80-60	50/70 BC50/70 PBM 45/80-60	50/70 BC50/70	50/70 70/100 BC50/70
TEMPLADA	50/70 BC50/70 PBM 45/80-60 PBM 45/80-65	50/70 70/100 BC50/70 PBM 45/80-60				

(\*) SE PODRÁN EMPLEAR TAMBIÉN BETUNES MODIFICADOS CON CAUCHO QUE SEAN EQUIVALENTES A LOS BETUNES MODIFICADOS DE ESTA TABLA, SIEMPRE QUE CUMPLAN LAS ESPECIFICACIONES DEL ARTÍCULO 212 DEL PG3. EN ESE CASO, A LA DENOMINACIÓN DEL BETÚN SE AÑADIRÁ UNA LETRA C MAYÚSCULA, PARA INDICAR QUE EL AGENTE MODIFICADOR ES POLVO DE CAUCHO PROCEDENTE DE LA TRITURACIÓN DE NEUMÁTICOS FUERA DE USO.  
SE PODRÁN EMPLEAR TAMBIÉN BETUNES MULTIGRADOS, QUE SEAN EQUIVALENTES EN EL INTERVALO DE PENETRACIÓN, SIEMPRE QUE CUMPLAN LAS ESPECIFICACIONES DEL ARTÍCULO 211 DEL PG3.

TIPO DE LIGANTE HIDROCARBONADO A EMPLEAR EN CAPA DE BASE, BAJO OTRAS DOS (\*)

(Artículos 211 y 212 del PG3, y reglamentación específica vigente DGC)

ZONA TÉRMICA ESTIVAL	CATEGORÍA DE TRÁFICO PESADO			
	T00	T0	T1	T2 y T3
CÁLIDA			35/50 50/70	50/70 BC50/70
MEDIA	35/50 BC35/50 PBM 25/55-65		BC35/50 BC35/70	50/70 70/100 BC50/70
TEMPLADA		50/70 70/100 BC50/70		70/100

(\*) SE PODRÁN EMPLEAR TAMBIÉN BETUNES MODIFICADOS CON CAUCHO QUE SEAN EQUIVALENTES A LOS BETUNES MODIFICADOS DE ESTA TABLA, SIEMPRE QUE CUMPLAN LAS ESPECIFICACIONES DEL ARTÍCULO 212 DEL PG3. EN ESE CASO, A LA DENOMINACIÓN DEL BETÚN SE AÑADIRÁ UNA LETRA C MAYÚSCULA, PARA INDICAR QUE EL AGENTE MODIFICADOR ES POLVO DE CAUCHO PROCEDENTE DE LA TRITURACIÓN DE NEUMÁTICOS FUERA DE USO.  
SE PODRÁN EMPLEAR TAMBIÉN BETUNES MULTIGRADOS, QUE SEAN EQUIVALENTES EN EL INTERVALO DE PENETRACIÓN, SIEMPRE QUE CUMPLAN LAS ESPECIFICACIONES DEL ARTÍCULO 211 DEL PG3.

TIPO DE LIGANTE HIDROCARBONADO A EMPLEAR EN MEZCLAS DE ALTO MÓDULO

(Artículos 211 y 212 del PG3)

TIPO DE CAPA	CATEGORÍA DE TRÁFICO PESADO			
	T00	T0	T1	T2
INTERMEDIA	PMB 10/40-70		15/25	
BASE	15/25			

Para las categorías de tráfico pesado T00 y T0, en las mezclas bituminosas a emplear en capas de rodadura se utilizarán exclusivamente betunes asfálticos modificados que cumplan el artículo 212 del PG3.

En el caso de que se empleen betunes o aditivos especiales para mezclas bituminosas semicalientes, con objeto de reducir la temperatura de fabricación, extendido y compactación, el Pliego de Prescripciones Técnicas Particulares establecerá las especificaciones que deben cumplir.

En el caso de utilizar betunes con adiciones no incluidos en los artículos 211 ó 212 del PG3, o en la reglamentación específica vigente de la Dirección General de Carreteras relativa a betunes con incorporación de caucho, el Pliego de Prescripciones Técnicas Particulares, o en su defecto el Director de las Obras, establecerá el tipo de adición y las especificaciones que deberán cumplir, tanto el ligante como las mezclas bituminosas resultantes. Dichas especificaciones incluirán la dosificación y el método de dispersión de la adición.

En el caso de incorporación de productos modificadores de la reología de la mezcla (tales como fibras, materiales elastoméricos, etc.), con el objeto de alcanzar una mayoración significativa de alguna característica referida a la resistencia a la fatiga y a la fisuración, se determinará su proporción, así como la del ligante utilizado, de talque, además de dotar de las propiedades adicionales que se pretendan obtener con dichos productos, se garantice un comportamiento en mezcla mínimo, semejante al que se obtuviera de emplear un ligante bituminoso de los especificados en el artículo 212 del PG3.

3.2.11.2 ÁRIDOS

Los áridos a emplear en las mezclas bituminosas podrán ser de origen natural, artificial o reciclado siempre que cumplan las especificaciones recogidas en este artículo.

Los áridos se producirán o suministrarán en fracciones granulométricas diferenciadas, que se acopiarán y manejarán por separado hasta su introducción en las tolvas en frío.

En la fabricación de mezclas bituminosas para capas de base e intermedias, podrá emplearse el material procedente del fresado de mezclas bituminosas en caliente, según las proporciones y criterios que se indican a continuación:

En proporción inferior o igual al quince por ciento ( $\leq 15\%$ ) de la masa total de la mezcla, empleando centrales de fabricación que cumplan las especificaciones del epígrafe 542.4.2 del PG3 y siguiendo lo establecido en el epígrafe 542.5.4 del mismo pliego.

En proporciones superiores al quince por ciento ( $> 15\%$ ), y hasta el sesenta por ciento (60%), de la masa total de la mezcla, siguiendo las especificaciones establecidas al respecto en el artículo 22 vigente del Pliego de Prescripciones Técnicas Generales para Obras de Conservación de Carreteras, PG-4.

En proporciones superiores al sesenta por ciento ( $> 60\%$ ) de la masa total de la mezcla, será preceptiva la autorización expresa de la Dirección General de Carreteras. Además, se realizará un estudio específico en el Proyecto de la central de fabricación de mezcla discontinua y de sus instalaciones especiales, con un estudio técnico del material bituminoso a reciclar por capas y características de los materiales.

El Director de las Obras, podrá exigir propiedades o especificaciones adicionales cuando se vayan a emplear áridos cuya naturaleza o procedencia así lo requiriese.

Antes de pasar por el secador de la central de fabricación, el equivalente de arena (SE4) (Anexo A de la norma UNE-EN 933-8), para la fracción 0/4mm del árido combinado (incluido el polvo mineral), de acuerdo con las proporciones fijadas en la fórmula de trabajo, deberá ser superior a cincuenta y cinco (SE4 > 55) o, en caso de no cumplirse esta condición, su valor de azul de metileno (Anexo A de la norma UNE-EN 933-9) para la fracción 0/0,125mm del árido combinado, deberá ser inferior a siete gramos por kilogramo (MBF < 7 g/kg) y, simultáneamente, el equivalente de arena (Anexo A de la norma UNE-EN 933-8) deberá ser superior a cuarenta y cinco (SE4 > 45).

Los áridos no serán susceptibles a ningún tipo de meteorización o alteración fisicoquímica apreciable bajo las condiciones más desfavorables que, presumiblemente, puedan darse en la zona de empleo. Se debe garantizar tanto la durabilidad a largo plazo, como que no originen con el agua, disoluciones que puedan causar daños a estructuras u otras capas del firme, o contaminar corrientes de agua. Por ello, en materiales en los que, por su naturaleza, no exista suficiente experiencia sobre su comportamiento, deberá hacerse un estudio especial sobre su aptitud para ser empleado, que deberá ser aprobado por el Director de las Obras.

En el caso de que se emplee árido procedente del fresado o de la trituración de capas de mezcla bituminosa, se determinará la granulometría del árido recuperado (norma UNE-EN 12697-2) que se empleará en el estudio de la fórmula de trabajo. El tamaño máximo de las partículas vendrá fijado por el Pliego de Prescripciones Técnicas Particulares, debiendo pasar la totalidad por el tamiz 40 mm de la norma UNE-EN 933-2. En ningún caso se admitirán áridos procedentes del fresado de mezclas bituminosas que presenten deformaciones plásticas (roderas).

Los áridos cumplirán los artículos 542.2.3.2, 542.2.3.3 ó 542.2.3.4 del PG-3, en función de su granulometría (norma UNE-EN 12697-2).

### 3.2.11.3 ADITIVOS

El Pliego de Prescripciones Técnicas Particulares, o en su defecto el Director de las Obras, fijará los aditivos que pueden utilizarse, estableciendo las especificaciones que tendrán que cumplir tanto el aditivo como las mezclas bituminosas resultantes. Los métodos de incorporación, dosificación y dispersión homogénea del aditivo deberán ser aprobados por el Director de las Obras.

### 3.2.11.4 TIPOS DE MEZCLAS

La granulometría del árido obtenido combinando las distintas fracciones de los áridos (incluido el polvo mineral), deberá estar comprendida dentro de alguno de los husos fijados en la siguiente tabla, según el tipo de mezcla. El análisis granulométrico se hará conforme a la norma UNE-EN 933-1.

HUSOS GRANULOMÉTRICOS CERNIDO ACUMULADO (% en masa)

TIPO DE MEZCLA	ABERTURA DE LOS TAMICES. NORMA UNE-EN 933-2 (mm)										
	50	32	22	16	8	4	2	0,500	0,250	0,063	
RODADURA	AC16 D			100	90-100	64-79	44-59	31-46	16-27	11-20	4-8
	AC22 D		100	90-100	73-88	55-70		31-46	16-27	11-20	4-8
SEMIDENSA	AC16 S			100	90-100	60-75	35-50	24-38	11-21	7-15	3-7
	AC22 S		100	90-100	70-88	50-66		24-38	11-21	7-15	3-7
	AC32 S	0	90-100		68-22	48-63		24-38	11-21	7-15	3-7
GRUESA	AC22 G		100	90-100	65-86	40-60		18-32	7-18	4-12	2-5
	AC32 G	100	90-100		58-76	35-54		18-32	7-18	4-12	2-5

(\*) A EFECTOS DE ESTA TABLA, PARA DESIGNAR EL TIPO DE MEZCLA, SE INCLUYE SOLO LA PARTE DE LA NOMENCLATURA QUE SE REFIERE EXPRESAMENTE AL HUSO GRANULOMÉTRICO (SE OMITEN POR TANTO LA INDICACIÓN DE LA CAPA DEL FIRME Y DEL TIPO DE BETÓN)

PARA LA FORMULACIÓN DE MEZCLAS BITUMINOSAS EN CALIENTE DE ALTO MÓDULO (MAM) SE EMPLEARÁ EL HUSO AC22S CON LAS SIGUIENTES MODIFICACIONES, RESPECTO A DICHO HUSO GRANULOMÉTRICO: TAMIZ 0,250 MM: 8-15%; Y TAMIZ 0,063 MM: 5-8%.

El tipo de mezcla bituminosa a emplear en función del tipo y del espesor de la capa del firme, se definirá de acuerdo con la siguiente tabla.

TIPO DE MEZCLA EN FUNCIÓN DEL TIPO Y ESPESOR DE LA CAPA

TIPO DE CAPA	TIPO DE MEZCLA	ESPESOR (cm)
	DENOMINACIÓN. NORMA UNE-EN 13108-1 (*)	
RODADURA	AC16 surf D AC16 surf S	4-5
	AC22 surf DAC22surf S	> 5
INTERMEDIA	AC22 bin D AC22 bin S AC32 bin S AC 22 bin S MAM (**)	5-10
BASE	AC32 base S AC32 base G AC32 base G AC 22 base S MAM (***)	7-15
ARCENES (****)	AC16 surf D	4-6

(\*) SE HA OMITIDO EN LA DENOMINACIÓN DE LA MEZCLA LA INDICACIÓN DEL TIPO DE LIGANTE POR NO SER RELEVANTE A EFECTOS DE ESTA TABLA

(\*\*) ESPESOR MÍNIMO SEIS CENTÍMETROS (6 CM).

(\*\*\*) ESPESOR MÁXIMO TRECE CENTÍMETROS (13 CM).

(\*\*\*\*) EN EL CASO DE QUE NO SE EMPLEE EL MISMO TIPO DE MEZCLA QUE EN LA CAPA DE RODADURA DE LA CALZADA.

Se fijará la dotación mínima de ligante hidrocarbonado de la mezcla bituminosa de acuerdo a la siguiente tabla.

DOTACIÓN MÍNIMA (\*) DE LIGANTE HIDROCARBONADO

(% en masa sobre el total de la mezcla bituminosa, incluido el polvo mineral)

TIPO DE CAPA	TIPO DE MEZCLA	DOTACIÓN MÍNIMA (%)
RODADURA	densa y semidensa	4,50

INTERMEDIA	densa y semidensa	4,00
	alto módulo	4,50
BASE	semidensa y gruesa	4,00
	alto módulo	4,75

(\*) INCLUIDAS LAS TOLERANCIAS ESPECIFICADAS EN EL EPÍGRAFE 542.9.3.1. SI SON NECESARIAS, SE TENDRÁN EN CUENTA LAS CORRECCIONES POR PESO ESPECÍFICO Y ABSORCIÓN DE LOS ÁRIDOS.

En el caso de que la densidad de los áridos (norma UNE-EN 1097-6), sea diferente de dos gramos y sesenta y cinco centésimas de gramo por centímetro cúbico (2,65 g/cm<sup>3</sup>), los contenidos mínimos de ligante de la tabla anterior se deberán corregir multiplicando por el factor  $\alpha=2,65/P_d$ , donde  $P_d$  es la densidad de las partículas de árido. Salvo justificación en contrario, la relación ponderal recomendable entre los contenidos de polvo mineral y ligante hidrocarbonado de las mezclas densas, semidensas y gruesas para las categorías de tráfico pesado T00 a T2, en función del tipo de capa y de la zona térmica estival, se fijará de acuerdo con las indicadas en la tabla siguiente.

RELACIÓN PONDERAL (\*) RECOMENDABLE DE POLVO MINERAL/LIGANTE EN MEZCLAS BITUMINOSAS TIPO DENSAS, SEMIDENSAS Y GRUESAS PARA LAS CATEGORÍAS DE TRÁFICO PESADO T00 A T2

TIPO DE CAPA	ZONA TÉRMICA ESTIVAL	
	CÁLIDA Y MEDIA	TEMPLADA
RODADURA	1,2	1,1
INTERMEDIA	1,1	1,0
BASE	1,0	0,9

(\*) RELACIÓN ENTRE EL PORCENTAJE DE POLVO MINERAL Y EL DE LIGANTE EXPRESADOS AMBOS RESPECTO DE LA MASA TOTAL DEL ÁRIDO SECO, INCLUIDO EL POLVO MINERAL.

3.2.11.5 CONTROL PROCEDENCIA DE LOS MATERIALES

En el caso de productos que dispongan del mercado CE, de acuerdo con el Reglamento 305/2011, para el control de procedencia de los materiales, se llevará a cabo la verificación de que los valores declarados en los documentos que acompañan al mercado CE cumplan las especificaciones establecidas en este Pliego. Independientemente de la aceptación de la veracidad de las propiedades referidas en el mercado CE, si se detectara alguna anomalía durante el transporte, almacenamiento o manipulación de los productos, el Director de las Obras, en el uso de sus atribuciones, podrá disponer en cualquier momento, la realización de comprobaciones y ensayos sobre los materiales suministrados a la obra, al objeto de asegurar las propiedades y la calidad establecidas en este artículo.

En el caso de productos que no tengan la obligación de disponer de mercado CE por no estar incluidos en normas armonizadas, o corresponder con alguna de las excepciones establecidas en el artículo 5 del

Reglamento, se deberán llevar a cabo obligatoriamente los ensayos para el control de procedencia que se indican en los epígrafes siguientes.

LIGANTES:

Los ligantes deberán cumplir las especificaciones establecidas en los artículos 211 o 212 del PG3, según corresponda.

En el caso de betunes mejorados con caucho o de betunes especiales de baja temperatura, no incluidos en los artículos mencionados, el Pliego de Prescripciones Técnicas Particulares establecerá especificaciones para el control de procedencia del ligante.

ÁRIDOS:

Los áridos deberán disponer del marcado CE con un sistema de evaluación de la conformidad 2+, salvo en el caso de los áridos fabricados en el propio lugar de construcción para su incorporación en la correspondiente obra (artículo 5.b del Reglamento 305/2011).

En el primer caso, el control de procedencia se podrá llevar a cabo mediante la verificación de que los valores declarados en los documentos que acompañan al marcado CE permiten deducir el cumplimiento de las especificaciones establecidas en este Pliego.

En el caso de los áridos fabricados en el propio lugar de construcción para su incorporación en la correspondiente obra, de cada procedencia y para cualquier volumen de producción previsto, se tomarán muestras (norma UNE-EN 932-1) y para cada una de ellas se determinará:

- El coeficiente de Los Ángeles del árido grueso (norma UNE-EN 1097-2).
- El coeficiente de pulimento acelerado del árido grueso para capas de rodadura (norma UNE-EN 1097-8).
- La densidad relativa y absorción del árido grueso y del árido fino (norma UNE-EN 1097-6).
- La granulometría de cada fracción (norma UNE-EN 933-1).
- El equivalente de arena (Anexo A de la norma UNE-EN 933-8) y, en su caso, el índice de azul de metileno (Anexo A de la norma UNE-EN 933-9).
- La proporción de caras de fractura de las partículas del árido grueso (norma UNE-EN 933-5).
- Contenido de finos del árido grueso, conforme a lo indicado en el epígrafe 542.2.3.2.7.
- El índice de lajas del árido grueso (norma UNE-EN 933-3).

Estos ensayos se repetirán durante el suministro siempre que se produzca un cambio de procedencia, no pudiéndose utilizar el material hasta contar con los resultados de ensayo y la aprobación del Director de las Obras.

POLVO MINERAL:



En el caso de polvo mineral de aportación, que sea un producto comercial o especialmente preparado, si dispone de marcado CE, el control de procedencia se podrá llevar a cabo mediante la verificación de que los valores declarados en los documentos que acompañan al marcado CE permitan deducir el cumplimiento de las especificaciones establecidas en este Pliego.

En el supuesto de no disponer de marcado CE o de emplearse el procedente de los áridos, de cada procedencia del polvo mineral, y para cualquier volumen de producción previsto, se tomarán cuatro (4) muestras y con ellas se determinará la densidad aparente (Anexo A de la norma UNE-EN 1097-3), y la granulometría (norma UNE-EN 933-10).

### 3.2.11.6 CONTROL CALIDAD DE LOS MATERIALES

#### LIGANTES:

Los ligantes deberán cumplir las especificaciones establecidas en los artículos 211 o 212 del PG3, según corresponda.

En el caso de betunes mejorados con caucho o de betunes especiales de baja temperatura, no incluidos en los artículos mencionados, el Pliego de Prescripciones Técnicas Particulares establecerá especificaciones para el control de procedencia del ligante.

#### ÁRIDOS:

Se examinará la descarga en el acopio desechando los materiales que a simple vista presenten materias extrañas o tamaños superiores al máximo aceptado en la fórmula de trabajo. Se acopiarán aparte aquéllos que presenten alguna anomalía de aspecto, tal como distinta coloración, segregación, lascas, plasticidad, etc., hasta la decisión de su aceptación o rechazo. Se vigilará la altura de los acopios y el estado de sus elementos separadores y de los accesos.

Para los áridos que tengan marcado CE, la comprobación de las siguientes propiedades podrá llevarse a cabo mediante la verificación de los valores declarados en los documentos que acompañan al marcado CE. No obstante, el Pliego de Prescripciones Técnicas Particulares o el Director de las Obras, podrá disponer la realización de las comprobaciones o ensayos adicionales que considere oportunos.

En los materiales que no tengan marcado CE se deberán hacer obligatoriamente las siguientes comprobaciones.

Con cada fracción de árido que se produzca o reciba, se realizarán los siguientes ensayos:

- Con la misma frecuencia de ensayo que la indicada en la tabla siguiente tabla:

FRECUENCIA MÍNIMA DE ENSAYO PARA DETERMINACIÓN DE GRANULOMETRÍA DE ÁRIDOS EXTRAÍDOS Y CONTENIDO DE LIGANTE (toneladas/ensayo)

CATEGORÍA DE TRÁFICO PESADO	TIPO DE CAPA	NIVEL DE CONTROL	NCF A	NCF B	NCF C
-----------------------------	--------------	------------------	-------	-------	-------

T00 a T2	RODADURA INTERMEDIA	X	600	300	150
	BASE	Y	1000	500	250
T3 a T4	RODADURA INTERMEDIA y BASE	Y	1000	500	250

- Análisis granulométrico de cada fracción (norma UNE-EN 933-1).
- Equivalente de arena (Anexo A de la norma UNE-EN 933-8), del árido combinado (incluido el polvo mineral) según la fórmula de trabajo, y, en su caso, el índice de azul de metileno (Anexo A de la norma UNE-EN 933-9).
- Al menos una (1) vez a la semana, o cuando se cambie de procedencia:
  - Índice de lascas del árido grueso (norma UNE-EN 933-3).
  - Proporción de caras de fractura de las partículas del árido grueso (norma UNE-EN 933-5).
  - Contenido de finos del árido grueso, según porcentaje que pasa por el tamiz 0,063 mm, será inferior al cinco por mil (< 5‰) en masa.
- Al menos una (1) vez a la semana, o cuando se cambie de procedencia:
  - Coeficiente de Los Ángeles del árido grueso (norma UNE-EN 1097-2).
  - Coeficiente de pulimento acelerado del árido grueso para capas de rodadura (norma UNE-EN 1097-8).
  - Densidad relativa del árido grueso y del árido fino (norma UNE-EN 1097-6).
  - Absorción del árido grueso y del árido fino (norma UNE-EN 1097-6).

#### POLVO MINERAL:

En el caso de polvo mineral de aportación, sobre cada partida que se reciba se realizarán los siguientes ensayos:

- Densidad aparente (Anexo A de la norma UNE-EN 1097-3).
- Análisis granulométrico del polvo mineral (norma UNE-EN 933-10).

Si el polvo mineral de aportación tiene marcado CE, la comprobación de estas dos propiedades podrá llevarse a cabo mediante la verificación documental de los valores declarados. No obstante, el Pliego de Prescripciones Técnicas Particulares o el Director de las Obras, en el uso de sus atribuciones, podrá disponer en cualquier momento la realización de comprobaciones o ensayos, si lo considera oportuno, al objeto de asegurar las propiedades y la calidad establecidas en este artículo.

Para el polvo mineral procedente de los áridos se realizarán los siguientes ensayos:

Al menos una (1) vez al día, o cuando cambie de procedencia:

- Densidad aparente (Anexo A de la norma UNE-EN 1097-3).

Al menos una (1) vez a la semana, o cuando se cambie de procedencia:

- Análisis granulométrico del polvo mineral (norma UNE-EN 933-10).

### 3.2.11.7 CONTROL EJECUCIÓN

Las mezclas bituminosas deberán disponer del marcado CE con un sistema de evaluación de la conformidad 2+ (salvo en el caso de las excepciones citadas en el artículo 5 del Reglamento 305/2011), por lo que su idoneidad se podrá comprobar mediante la verificación de que los valores declarados en los documentos que acompañan al citado marcado CE permitan deducir el cumplimiento de las especificaciones establecidas en este Pliego.

En el caso de mezclas bituminosas que no dispongan de marcado CE, se aplicarán los siguientes criterios:

Se tomará diariamente un mínimo de dos (2) muestras (norma UNE-EN 932-1), una por la mañana y otra por la tarde, de la mezcla de áridos en frío antes de su entrada en el secador, y con ellas se efectuarán los siguientes ensayos:

- Análisis granulométrico del árido combinado (norma UNE-EN 933-1).
- Equivalente de arena (Anexo A de la norma UNE-EN 933-8) para la fracción 0/4 del árido combinado y, en su caso, el índice de azul de metileno (Anexo A de la norma UNE-EN 933-9) para la fracción 0/0,125 mm del árido combinado.

En centrales de mezcla continua se calibrará diariamente el flujo de la cinta suministradora de áridos, deteniéndola cargada de áridos, y recogiendo y pesando el material existente en una longitud elegida.

Se tomará diariamente al menos una (1) muestra de la mezcla de áridos en caliente, y se determinará su granulometría (norma UNE-EN 933-1), que cumplirá las tolerancias indicadas en este epígrafe. Se verificará la precisión de las básculas de dosificación y el correcto funcionamiento de los indicadores de temperatura de los áridos y del ligante hidrocarbonado, al menos una (1) vez por semana.

Si la mezcla bituminosa dispone de marcado CE, los criterios establecidos en los párrafos precedentes sobre el control de fabricación no serán de aplicación obligatoria, sin perjuicio de las facultades que corresponden al Director de las Obras, en el uso de sus atribuciones.

Para todas las mezclas bituminosas, se tomarán muestras a la descarga del mezclador, y con ellas se efectuarán los siguientes ensayos:

A la salida del mezclador o silo de almacenamiento, sobre cada elemento de transporte:

- Control del aspecto de la mezcla y medición de su temperatura. Se rechazarán todas las mezclas segregadas, carbonizadas o sobrecalentadas y aquéllas cuya envuelta no sea homogénea. La

humedad de la mezcla no deberá ser superior en general al cinco por mil (> 5‰) en masa del total. En mezclas semicalientes, este límite se podrá ampliar hasta el uno y medio por ciento (> 1,5%).

- Se tomarán muestras de la mezcla fabricada, con la frecuencia de ensayo indicada en la tabla "FRECUENCIA MÍNIMA DE ENSAYO PARA DETERMINACIÓN DE GRANULOMETRÍA DE ÁRIDOS EXTRAÍDOS Y CONTENIDO DE LIGANTE (toneladas/ensayo)", en función del nivel de conformidad (NCF) definido en el Anexo A de la norma UNE-EN 13108-21, determinado por el método del valor medio de cuatro (4) resultados, y según el nivel de control asociado a la categoría de tráfico pesado y al tipo de capa. Sobre estas muestras se determinará la dosificación de ligante (norma UNE-EN 12697-1), y la granulometría de los áridos extraídos (norma UNE-EN 12697-2).

Las tolerancias admisibles respecto de la granulometría de la fórmula de trabajo, referidas a la masa total de áridos (incluido el polvo mineral), serán las siguientes:

- Tamices superiores al 2 mm de la norma UNE-EN 933-2: cuatro por ciento (±4%).
- Tamiz 2 mm de la norma UNE-EN 933-2: tres por ciento (±3%).
- Tamices comprendidos entre el 2 mm y el 0,063 mm de la norma UNE-EN 933-2: dos por ciento (±2%).
- Tamiz 0,063 mm de la norma UNE-EN 933-2: uno por ciento (±1%).

La tolerancia admisible respecto de la dotación de ligante hidrocarbonado de la fórmula de trabajo será del tres por mil (±3 ‰) en masa del total de mezcla bituminosa (incluido el polvo mineral), sin bajar del mínimo especificado en la siguiente tabla, según el tipo de capa y de mezcla que se trate.

TIPO DE CAPA	TIPO DE MEZCLA	DOTACIÓN MÍNIMA (%)
RODADURA	densa y semidensa	4,50
INTERMEDIA	densa y semidensa	4,00
	alto módulo	4,50
BASE	semidensa y gruesa	4,00
	alto módulo	4,75

En el caso de mezclas que dispongan de marcado CE, además de la verificación documental, el Director de las Obras, en el uso de sus atribuciones, podrá disponer en cualquier momento la realización de las comprobaciones o ensayos que considere oportunos. En ese supuesto, deberá seguirse lo indicado en los párrafos siguientes.

En el caso de mezclas que no dispongan de marcado CE, para las categorías de tráfico pesado T00 a T31 se deberán llevar a cabo al menos una (1) vez al mes, o con menor frecuencia si así lo aprueba el Director de las Obras, los ensayos adicionales de las características de la mezcla que se indican a

continuación, con las mismas probetas y condiciones de ensayo que las establecidas en el epígrafe 542.5.1 del PG3.

- Resistencia a las deformaciones plásticas mediante el ensayo de pista de laboratorio (norma UNE-EN 12697-22).
- Resistencia conservada a tracción indirecta tras inmersión (norma UNE-EN 12697-12).
- En mezclas de alto módulo, además, el valor del módulo dinámico a veinte grados Celsius (20 °C) (Anexo C de la norma UNE-EN 12697-26).

En todos los casos, se determinará la resistencia conservada a tracción indirecta tras inmersión (norma UNE-EN 12697-12), y en mezclas de alto módulo, además, la resistencia a fatiga (Anexo D de la norma UNE-EN 12697-24), cuando se cambien el suministro o la procedencia, o cuando el Director de las Obras lo considere oportuno para asegurar alguna característica relacionada con la adhesividad y cohesión de la mezcla.

#### 3.2.11.8 PUESTA EN OBRA

##### EXTENSIÓN:

Antes de verter la mezcla del elemento de transporte a la tolva de la extendedora o al equipo de transferencia, se comprobará su aspecto y se medirá su temperatura, así como la temperatura ambiente para tener en cuenta las limitaciones que se fijan en el apartado 542.8 del PG-3.

Se considerará como lote el volumen de material que resulte de aplicar los criterios del epígrafe 542.9.4 del PG-3.

Para cada uno de los lotes se debe determinar la densidad de referencia para la compactación, procediendo de la siguiente manera:

- Al menos una (1) vez por lote se tomarán muestras y se preparará un juego de tres (3) probetas. Sobre ellas se obtendrá el valor medio del contenido de huecos (norma UNE-EN 12697-8), y la densidad aparente (norma UNE-EN 12697-6), con el método de ensayo indicado en el Anexo B de la norma UNE-EN 13108-20.
- Estas probetas se prepararán conforme a la norma UNE-EN 12697-30 aplicando setenta y cinco (75) golpes por cara si el tamaño máximo del árido es inferior o igual a veintidós milímetros ( $D \leq 22$  mm), o mediante la norma UNE-EN 12697-32 o norma UNE-EN 12697-31 para tamaño máximo del árido superior a dicho valor, según los criterios establecidos en el epígrafe 542.5.1.2 del PG-3.
- En la preparación de las probetas, se cuidará especialmente que se cumpla la temperatura de compactación fijada en la fórmula de trabajo según el ligante empleado. La toma de muestras para la preparación de estas probetas podrá hacerse, a juicio del Director de las Obras, en la

carga o en la descarga de los elementos de transporte a obra, pero, en cualquier caso, se evitará recalentar la muestra para la fabricación de las probetas.

La densidad de referencia para la compactación de cada lote, se define como la media aritmética de las densidades aparentes obtenidas en dicho lote y en cada uno de los tres anteriores.

Sobre algunas de estas muestras, se podrán llevar a cabo, además, a juicio del Director de las Obras, ensayos de comprobación de la dosificación de ligante (norma UNE-EN 12697-1), y de la granulometría de los áridos extraídos (norma UNE-EN 12697-2).

##### COMPACTACIÓN:

Se comprobará la composición y forma de actuación del equipo de compactación, verificando:

- Que el número y tipo de compactadores son los aprobados.
- El funcionamiento de los dispositivos de humectación, limpieza y protección.
- El peso total y, en su caso, presión de inflado de los compactadores.
- La frecuencia y la amplitud en los compactadores vibratorios.
- El número de pasadas de cada compactador.

Al terminar la compactación se medirá la temperatura en la superficie de la capa, con objeto de comprobar que se está dentro del rango fijado en la fórmula de trabajo.

#### 3.2.11.9 CONTROL DE RECEPCIÓN DE LA UNIDAD TERMINADA

Se considerará como lote, que se aceptará o rechazará en bloque, al menor que resulte de aplicar los tres (3) criterios siguientes a una (1) sola capa de mezcla bituminosa:

- Quinientos metros (500 m) de calzada.
- Tres mil quinientos metros cuadrados ( $3\ 500$  m<sup>2</sup>) de calzada.
- La fracción construida diariamente.

De cada lote se extraerán testigos en puntos aleatoriamente situados, en número no inferior a tres (3), y sobre ellos se determinará su densidad aparente y espesor (norma UNE-EN 12697-6), considerando las condiciones de ensayo que figuran en el Anexo B de la norma UNE-EN 13108-20. Sobre estos testigos se llevará a cabo también la comprobación de adherencia entre capas (norma NLT-382), a la que hace referencia el artículo 531 de este Pliego.

Se controlará la regularidad superficial, en tramos de mil metros de longitud (1.000 m), a partir de las veinticuatro horas (24 h) de su ejecución y siempre antes de la extensión de la siguiente capa mediante la determinación del Índice de Regularidad Internacional (IRI) (norma NLT-330), calculando un solo valor del IRI para cada hectómetro (hm) del perfil auscultado, que se asignará a dicho hectómetro (hm), y así sucesivamente hasta completar el tramo medido que deberá cumplir lo especificado en el epígrafe 542.7.3.

En el caso de que un mismo tramo se ausculte más de un perfil longitudinal (rodada derecha e izquierda), las prescripciones sobre el valor del IRI establecidos en el epígrafe 542.7.3 se deberán verificar independientemente en cada uno de los perfiles auscultados (en cada rodada). La comprobación de la regularidad superficial de toda la longitud de la obra, en capas de rodadura, tendrá lugar antes de la puesta en servicio.

En capas de rodadura se controlará además diariamente la medida de la macrotextura superficial (norma UNE-EN 13036-1) en tres (3) puntos del lote aleatoriamente elegidos. Si durante la ejecución del tramo de prueba se hubiera determinado la correspondencia con un equipo de medida mediante texturómetro láser, se podrá emplear el mismo equipo como método rápido de control.

Se comprobará la resistencia al deslizamiento de las capas de rodadura de toda la longitud de la obra (norma UNE 41201 IN) antes de la puesta en servicio y, si no cumple, una vez transcurrido un (1) mes de la puesta en servicio de la capa.

### 3.2.11.10 ACEPTACIÓN O RECHAZO

Los criterios de aceptación o rechazo de la unidad terminada se aplicarán sobre los lotes definidos en el epígrafe anterior, según lo indicado a continuación.

#### DENSIDAD:

La densidad media obtenida en el lote no deberá ser inferior a la especificada en el epígrafe 542.7.1 del PG-3. Si fuera inferior, se procederá de la siguiente manera:

- Si es superior o igual al noventa y cinco por ciento ( $\geq 95\%$ ) de la densidad especificada, se aplicará una penalización económica del diez por ciento (10%) a la capa de mezcla bituminosa correspondiente al lote controlado.
- Si es inferior al noventa y cinco por ciento ( $< 95\%$ ) de la densidad especificada, se demolerá mediante fresado la capa de mezcla bituminosa correspondiente al lote controlado y se repondrá con un material aceptado por el Director de las Obras, por cuenta del Contratista. El producto resultante de la demolición será tratado como residuo de construcción y demolición, según la legislación ambiental vigente, o empleado como indique el Director de las Obras, a cargo del Contratista.
- Adicionalmente, no se admitirá que más de un ( $>1$ ) individuo de la muestra ensayada del lote presente un valor inferior al prescrito en más de dos (2) puntos porcentuales. De no cumplirse esta condición se dividirá el lote en dos (2) partes iguales y se tomarán testigos de cada uno de ellos, aplicándose los criterios descritos en este epígrafe.

#### ESPESOR:

El espesor medio obtenido en el lote no deberá ser inferior al especificado en el epígrafe 542.7.2 del PG-3. Si fuera inferior, se procederá de la siguiente manera:

Para capas de base:

- Si es superior o igual al ochenta por ciento ( $\geq 80\%$ ), y no existieran zonas de posible acumulación de agua, se compensará la merma de la capa con el espesor adicional correspondiente en la capa superior por cuenta del Contratista.
- Si es inferior al ochenta por ciento ( $< 80\%$ ), se rechazará la capa correspondiente al lote controlado, debiendo el Contratista por su cuenta, demolerla mediante fresado y reponerla, con un material aceptado por el Director de las Obras, o extender de nuevo otra capa similar sobre la rechazada, si no existieran problemas de gálibo.

Para capas intermedias:

- Si es superior o igual al noventa por ciento ( $\geq 90\%$ ) y no existieran zonas de posible acumulación de agua, se aceptará la capa con una penalización económica del diez por ciento (10%).
- Si es inferior al noventa por ciento ( $< 90\%$ ), se rechazará la capa correspondiente al lote controlado, debiendo el Contratista por su cuenta, demolerla mediante fresado y reponerla, con un material aceptado por el Director de las Obras, o extender de nuevo otra capa similar sobre la rechazada, si no existieran problemas de gálibo o de sobrecarga en estructuras.

Para capas de rodadura:

- Si es inferior al especificado, se rechazará la capa debiendo el Contratista por su cuenta demolerla mediante fresado y reponerla, con un material aceptado por el Director de las Obras, o extender de nuevo otra capa similar sobre la rechazada, si no existieran problemas de gálibo o de sobrecarga en estructuras.

Adicionalmente, no se admitirá que más de un ( $> 1$ ) individuo de la muestra ensayada del lote presente resultados inferiores al especificado en más de un diez por ciento (10%). De no cumplirse esta condición se dividirá el lote en dos (2) partes iguales y se tomarán testigos de cada uno de ellos, aplicándose los criterios descritos en este epígrafe.

#### REGULARIDAD SUPERFICIAL:

Si los resultados de la regularidad superficial de la capa acabada exceden los límites establecidos en el epígrafe 542.7.3 del PG-3, se procederá de la siguiente manera:

- Si es en menos del diez por ciento ( $< 10\%$ ) de la longitud del tramo controlado o de la longitud total de la obra para capas de rodadura, se corregirán los defectos de regularidad superficial mediante fresado por cuenta del Contratista. La localización de dichos defectos se hará sobre los



perfiles longitudinales obtenidos en la auscultación para la determinación de la regularidad superficial.

- Si es igual o más del diez por ciento ( $\geq 10\%$ ) de la longitud del tramo controlado o de la longitud total de la obra para capas de rodadura, se extenderá una nueva capa de mezcla bituminosa con el espesor que determine el Director de las Obras por cuenta del Contratista.

**MACROTEXTURA SUPERFICIAL:**

En capas de rodadura, el resultado medio del ensayo de la medida de la macrotextura superficial no deberá resultar inferior al valor previsto en la tabla 542.15. Si fuera inferior, se procederá de la siguiente manera:

- Si es superior o igual al noventa por ciento ( $\geq 90\%$ ), se aplicará una penalización económica del diez por ciento (10%).
- Si es inferior al noventa por ciento ( $< 90\%$ ), se rechazará la capa, debiendo el Contratista por su cuenta, demolerla y reponerla, con un material aceptado por el Director de las Obras, o extender de nuevo otra capa similar sobre la rechazada, si no existieran problemas de gálibo o de sobrecarga en estructuras.

Adicionalmente, no se admitirá que más de un ( $> 1$ ) individuo de la muestra ensayada, presente un (1) resultado inferior al especificado en más del veinticinco por ciento ( $> 25\%$ ). De no cumplirse esta condición se dividirá el lote en dos (2) partes iguales y se realizarán ensayos, según el epígrafe 542.7.4 del PG-3.

**RESISTENCIA AL DESLIZAMIENTO:**

En capas de rodadura, el resultado medio del ensayo de determinación de la resistencia al deslizamiento no deberá ser inferior al valor previsto en la tabla 542.15. Si fuera inferior, se procederá de la siguiente manera:

- Si es superior o igual al noventa por ciento ( $\geq 90\%$ ), se aplicará una penalización económica del diez por ciento (10%).
- Si es inferior al noventa por ciento ( $< 90\%$ ), se rechazará la capa, debiendo el Contratista por su cuenta, demolerla mediante fresado y reponerla, con un material aceptado por el Director de las Obras, o extender de nuevo otra capa similar sobre la rechazada, si no existieran problemas de gálibo o de sobrecarga en estructuras.
- Adicionalmente, no se admitirá que más de un cinco por ciento ( $> 5\%$ ) de la longitud total medida, presente un (1) resultado inferior a dicho valor en más de cinco (5) unidades. De no cumplirse esta condición se medirá de nuevo para contrastar el cumplimiento de este epígrafe.

**3.2.12 Mezclas bituminosas para capas de rodadura. Mezclas drenantes y discontinuas**

Cumplirán las especificaciones recogidas en el artículo 543 del PG-3.

**3.2.12.1 LIGANTE**

Salvo justificación en contrario, el ligante hidrocarbonado deberá cumplir las especificaciones de los correspondientes artículos de este Pliego, o en su caso, la reglamentación específica vigente de la Dirección General de Carreteras relativa a betunes con incorporación de caucho.

El Pliego de Prescripciones Técnicas Particulares fijará el tipo de ligante hidrocarbonado a emplear, que se seleccionará entre los que se indican en la siguiente tabla, en función del tipo de mezcla y de la categoría de tráfico pesado definidas en las vigentes Norma 6.1 IC Secciones de firme o en la Norma 6.3 IC Rehabilitación de firmes.

TIPO DE LIGANTE HIDROCARBONADO A EMPLEAR (\*)  
 (Artículos 211 y 212 de este Pliego, y reglamentación específica vigente DGC)

TIPO DE MEZCLA	CATEGORÍA DE TRÁFICO PESADO				
	T00 y T0	T1	T2(**) y T31	T32 y ARGENES	T4
DISCONTINUA	PMB 45/80-65	PMB 45/80-65 PMB 45/80-60	PMB 45/80-60 50/70 BC50/70	50/70 70/100 BC50/70	
DRENANTE	PMB 45/80-65	PMB 45/80-65 PMB 45/80-60	PMB 45/80-60 50/70 BC50/70	50/70 70/100 BC50/70	

(\*) SE PODRÁN EMPLEAR TAMBIÉN BETUNES MODIFICADOS CON CAUCHO QUE SEAN EQUIVALENTES A LOS BETUNES MODIFICADOS DE ESTA TABLA, SIEMPRE QUE CUMPLAN LAS ESPECIFICACIONES DEL ARTÍCULO 212 DE ESTE PLIEGO. EN ESE CASO, A LA DENOMINACIÓN DEL BETÓN SE LE AÑADIRÁ UNA LETRA C MAYÚSCULA, PARA INDICAR QUE EL AGENTE MODIFICADOR ES POLVO DE CAUCHO PROCEDENTE DE LA TRITURACIÓN DE NEUMÁTICOS FUERA DE USO. SE PODRÁN EMPLEAR TAMBIÉN BETUNES MULTIGRADOS, QUE SEAN EQUIVALENTES EN EL INTERVALO DE PENETRACIÓN, SIEMPRE QUE CUMPLAN LAS ESPECIFICACIONES DEL ARTÍCULO 211 DE ESTE PLIEGO.  
 (\*\*) PARA TRÁFICO T2 SE EMPLEARÁN BETUNES MODIFICADOS EN AUTOVÍAS O CUANDO LA IMD SEA SUPERIOR A 5 000 VEHÍCULOS POR DÍA Y CARRIL.

En el caso de que se empleen betunes o aditivos especiales para mezclas bituminosas semicalientes, con objeto de reducir la temperatura de fabricación, extendido y compactación, el Pliego de Prescripciones Técnicas Particulares establecerá las especificaciones que deben cumplir.

En el caso de utilizar betunes con adiciones no incluidos en los artículos 211 ó 212 del PG-3, o en la reglamentación específica vigente de la Dirección General de Carreteras relativa a betunes con incorporación de caucho, el Pliego de Prescripciones Técnicas Particulares, o en su defecto el Director de las Obras, establecerá el tipo de adición y las especificaciones que deberán cumplir, tanto el ligante como las mezclas bituminosas resultantes. Dichas especificaciones incluirán la dosificación y el método de dispersión de la adición.

En el caso de incorporación de productos modificadores de la reología de la mezcla (tales como fibras, materiales elastoméricos, etc.), con el objeto de alcanzar una mayoración significativa de alguna característica referida a la resistencia a la fatiga y a la fisuración, se determinará su proporción, así como la del ligante utilizado, de tal manera que, además de dotar de las propiedades adicionales que se pretendan

obtener con dichos productos, se garantice un comportamiento en mezcla mínimo, semejante al que se obtuviera de emplear un ligante bituminoso de los especificados en el artículo 212 dl PG-3.

### 3.2.12.2 ÁRIDOS

Los áridos a emplear en las mezclas bituminosas discontinuas y en las drenantes podrán ser naturales o artificiales siempre que cumplan las especificaciones recogidas en el pliego.

Los áridos se producirán o suministrarán en fracciones granulométricas diferenciadas, que se acopiarán y manejarán por separado hasta su introducción en las tolvas en frío.

El Pliego de Prescripciones Técnicas Particulares, o en su defecto el Director de las Obras, podrá exigir propiedades o especificaciones adicionales cuando se vayan a emplear áridos cuya naturaleza o procedencia así lo requiriese.

Antes de pasar por el secador de la central de fabricación, el equivalente de arena (SE4) (Anexo A de la norma UNE-EN 933-8) para la fracción 0/4mm del árido combinado (incluido el polvo mineral), de acuerdo con las proporciones fijadas en la fórmula de trabajo, deberá ser superior a cincuenta y cinco (SE4 > 55) o, en caso de no cumplirse esta condición, su valor de azul de metileno (Anexo A de la norma UNE-EN 933-9) para la fracción 0/0,125mm del árido combinado deberá ser inferior a siete gramos por kilogramo (MBF < 7 g/kg) y, simultáneamente, el equivalente de arena (Anexo A de la norma UNE-EN 933-8), deberá ser superior a cuarenta y cinco (SE4 > 45).

Los áridos no serán susceptibles a ningún tipo de meteorización o alteración fisicoquímica apreciable bajo las condiciones más desfavorables que, presumiblemente, puedan darse en la zona de empleo. Se debe garantizar tanto la durabilidad a largo plazo, como que no puedan dar origen, con el agua, a disoluciones que puedan causar daños a estructuras u otras capas del firme, o contaminar corrientes de agua. Por ello, en materiales en los que, por su naturaleza, no exista suficiente experiencia sobre su comportamiento, deberá hacerse un estudio especial sobre su aptitud para ser empleado, que deberá ser aprobado por el Director de las Obras.

Los áridos cumplirán los artículos 543.2.3.2, 543.2.3.3 ó 543.2.3.4 del PG-3, en función de su granulometría (norma UNE-EN 12697-2).

### 3.2.12.3 ADITIVOS

El Pliego de Prescripciones Técnicas Particulares, o en su defecto el Director de las Obras, fijará los aditivos que puedan utilizarse, estableciendo las especificaciones que tendrán que cumplir tanto el aditivo como las mezclas bituminosas resultantes. Los métodos de incorporación, dosificación y dispersión homogénea del aditivo deberán ser aprobados por el Director de las Obras.

### 3.2.12.4 TIPOS DE MEZCLAS

La granulometría del árido obtenido combinando las distintas fracciones de los áridos (incluido el polvo mineral), según el tipo de mezcla, deberá estar comprendida dentro de alguno de los usos fijados en la tabla siguiente. El análisis granulométrico se realizará de acuerdo con la norma UNE-EN 933-1.

HUSOS GRANULOMÉTRICOS. CERNIDO ACUMULADO (% en masa)

TIPO DE MEZCLA(**)	ABERTURA DE LOS TAMICES. NORMA UNE-EN 933-2 (mm)								
	22	16	11,2	8	5,6	4	2	0,5	0,063
BBTM 8B (**)			100	90-100	42-62	17-27	15-25	8-16	4-6
BBTM 11B(*)		100	90-100	60-80		17-27	15-25	8-16	4-6
BBTM 8A(*)			100	90-100	50-70	28-38	25-35	12-22	7-9
BBTM 11A(*)		100	90-100	62-82		28-38	25-35	12-22	7-9
PA 16	100	90-100		40-60		13-27	10-17	5-12	3-6
PA 11		100	90-100	50-70		13-27	10-17	5-12	3-6

(\*) LA FRACCIÓN DEL ÁRIDO QUE PASA POR EL TAMIZ 4 MM Y ES RETENIDA POR EL TAMIZ 2 MM (NORMA UNE-EN 933-2), SERÁ INFERIOR AL OCHO POR CIENTO (8%).

(\*\*) SE HA OMITIDO EN LA DENOMINACIÓN DE LA MEZCLA LA INDICACIÓN DEL TIPO DE LIGANTE POR NO SER RELEVANTE A EFECTOS DE ESTA TABLA.

El Pliego de Prescripciones Técnicas Particulares fijará el tipo, composición y dotación de la mezcla que deberá cumplir lo indicado en la siguiente tabla.

TIPO, COMPOSICIÓN Y DOTACIÓN DE LA MEZCLA TIPO DE MEZCLA

CARACTERÍSTICA	TIPO DE MEZCLA					
	PA 11	PA 16	BBTM8B	BBTM11B	BBTM8A	BBTM11A
DOTACIÓN MEDIA DE MEZCLA (kg/m <sup>2</sup> )	75-90	95-110	35-50	55-70	40-55	65-80
DOTACIÓN MÍNIMA (*) DE LIGANTE (% en masa sobre el total de la mezcla)	4,30		4,75		5,20	
LIGANTE RESIDUAL EN RIEGO DE ADHERENCIA (kg/m <sup>2</sup> )	FIRME NUEVO		> 0,30			> 0,25
	FIRME ANTIGUO		> 0,40			> 0,35

(\*) INCLUIDAS LAS TOLERANCIAS ESPECIFICADAS EN EL EPÍGRAFE 543.9.3.1. SI SON NECESARIAS, SE TENDRÁN EN CUENTA LAS CORRECCIONES POR PESO ESPECÍFICO Y ABSORCIÓN DE LOS ÁRIDOS.

En el caso de que la densidad de los áridos (norma UNE-EN 1097-6), sea diferente de dos gramos y sesenta y cinco centésimas de gramo por centímetro cúbico (2,65 g/cm<sup>3</sup>), los contenidos mínimos de ligante de la tabla anterior se deberán corregir multiplicando por el factor  $\alpha=2,65/P_d$ , donde  $P_d$  es la densidad de las partículas de árido.

Salvo justificación en contrario, la relación ponderal recomendable entre los contenidos de polvo mineral y ligante hidrocarbonado de las mezclas densas, semidensas y gruesas para las categorías de tráfico pesado T00 a T2, en función del tipo de capa y de la zona térmica estival, se fijará de acuerdo con las indicadas en la tabla siguiente.

- Entre doce y dieciséis décimas (1,2 a 1,6) para las mezclas tipo BBTM A.
- Entre diez y doce décimas (1,0 a 1,2) para las mezclas tipo BBTM B.
- Entre nueve y once décimas (0,9 a 1,1) para las mezclas tipo

### 3.2.12.5 CONTROL PROCEDENCIA DE LOS MATERIALES

En el caso de productos que dispongan del marcado CE, según el Reglamento 305/2011, para el control de procedencia de los materiales, se llevará a cabo la verificación de que los valores declarados en los documentos que acompañan al marcado CE cumplen las especificaciones establecidas en este Pliego. Independientemente de la aceptación de la veracidad de las propiedades referidas en el marcado CE, si se detectara alguna anomalía durante el transporte, almacenamiento o manipulación de los productos, el Director de las Obras, en el uso de sus atribuciones, podrá disponer en cualquier momento, la realización de comprobaciones y ensayos sobre los materiales suministrados a la obra, al objeto de asegurar las propiedades y la calidad establecidas en este artículo.

En el caso de productos que no tengan la obligación de disponer de marcado CE por no estar incluidos en normas armonizadas, o corresponder con alguna de las excepciones establecidas en el artículo 5 del Reglamento, se deberán llevar a cabo obligatoriamente los ensayos para el control de procedencia que se indican en los epígrafes siguientes.

#### LIGANTE:

Los ligantes deberán cumplir las especificaciones establecidas en los artículos 211 ó 212 del PG-3.

En el caso de betunes mejorados con caucho o de betunes especiales de baja temperatura, no incluidos en los artículos mencionados, el Pliego de Prescripciones Técnicas Particulares establecerá especificaciones para el control de procedencia del ligante.

#### ÁRIDOS:

Los áridos deberán disponer del marcado CE con un sistema de evaluación de la conformidad 2+, salvo en el caso de los áridos fabricados en el propio lugar de construcción para su incorporación en la correspondiente obra (artículo 5.b del Reglamento 305/2011).

En el primer caso, el control de procedencia se podrá llevar a cabo mediante la verificación de que los valores declarados en los documentos que acompañan al marcado CE permiten deducir el cumplimiento de las especificaciones establecidas en este Pliego.

En el caso de los áridos fabricados en el propio lugar de construcción para su incorporación en la correspondiente obra, de cada procedencia y para cualquier volumen de producción previsto, se tomarán muestras (norma UNE-EN 932-1) y para cada una de ellas se determinará:

- El coeficiente de Los Ángeles del árido grueso (norma UNE-EN 1097-2).
- El coeficiente de pulimento acelerado del árido grueso (norma UNE-EN 1097-8).
- La densidad relativa y absorción del árido grueso y del árido fino (norma UNE-EN 1097-6).
- La granulometría de cada fracción (norma UNE-EN 933-1).
- El equivalente de arena (Anexo A de la norma UNE-EN 933-8) y, en su caso, el índice de azul de metileno (Anexo A de la norma UNE-EN 933-9).
- La proporción de caras de fractura de las partículas del árido grueso (norma UNE-EN 933-5).
- Contenido de finos del árido grueso, conforme a lo indicado en el epígrafe 543.2.3.2.7.
- El índice de lajas del árido grueso (norma UNE-EN 933-3).

Estos ensayos se repetirán durante el suministro siempre que se produzca un cambio de procedencia, no pudiéndose utilizar el material hasta contar con los resultados de ensayo y la aprobación del Director de las Obras.

#### POLVO MINERAL:

En el caso de polvo mineral de aportación, que sea un producto comercial o especialmente preparado, si dispone de marcado CE, el control de procedencia se podrá llevar a cabo mediante la verificación de que los valores declarados en los documentos que acompañan al marcado CE permitan deducir el cumplimiento de las especificaciones establecidas en este Pliego.

En el supuesto de no disponer de marcado CE o de emplearse el procedente de los áridos, de cada procedencia del polvo mineral, y para cualquier volumen de producción previsto, se tomarán cuatro (4) muestras y con ellas se determinará la densidad aparente (Anexo A de la norma UNE-EN 1097-3) y la granulometría (norma UNE-EN 933-10).

### 3.2.12.6 CONTROL CALIDAD DE LOS MATERIALES

#### LIGANTE:

Los ligantes deberán cumplir las especificaciones establecidas en los artículos 211 ó 212 del PG-3, según corresponda.

En el caso de betunes mejorados con caucho o de betunes especiales de baja temperatura, no incluidos en los artículos mencionados, el Pliego de Prescripciones Técnicas Particulares establecerá especificaciones para el control de calidad del ligante.

#### ÁRIDOS:

Se examinará la descarga en el acopio desechando los materiales que a simple vista presenten materias extrañas o tamaños superiores al máximo aceptado en la fórmula de trabajo. Se acopiarán aparte aquéllos que presenten alguna anomalía de aspecto, tal como distinta coloración, segregación, lascas, plasticidad, etc., hasta la decisión de su aceptación o rechazo. Se vigilará la altura de los acopios y el estado de sus elementos separadores y de los accesos.

Para los áridos que tengan marcado CE, la comprobación de las siguientes propiedades podrá llevarse a cabo mediante la verificación de los valores declarados en los documentos que acompañan al marcado CE. No obstante, el Pliego de Prescripciones Técnicas Particulares o el Director de las Obras, podrá disponer de la realización de las comprobaciones o ensayos adicionales que considere oportunos.

En los materiales que no tengan marcado CE se deberán hacer obligatoriamente las siguientes comprobaciones.

- Con cada fracción de árido que se produzca o reciba, se realizarán los siguientes ensayos (Con la misma frecuencia de ensayo que la indicada en la tabla presentada a continuación):

FRECUENCIA MÍNIMA DE ENSAYO PARA DETERMINACIÓN DE GRANULOMETRÍA DE ÁRIDOS EXTRAÍDOS Y CONTENIDO DE LIGANTE (toneladas/ensayo)

CATEGORÍA DE TRÁFICO PESADO	NIVEL DE CONTROL	NCF A	NCF B	NCF C
T00 a T2	X	600	300	150
T3 T4	Y	1000	500	250

- Análisis granulométrico de cada fracción (norma UNE-EN 933-1).
- Equivalente de arena (Anexo A de la norma UNE-EN 933-8) del árido combinado (incluido el polvo mineral) de acuerdo con la fórmula de trabajo y, en su caso, el índice de azul de metileno (Anexo A de la norma UNE-EN 933-9).
- Al menos una (1) vez a la semana, o cuando se cambie de procedencia:
  - Índice de lascas del árido grueso (norma UNE-EN 933-3).
  - Proporción de caras de fractura de las partículas del árido grueso (norma UNE-EN 933-5).
  - Contenido de finos del árido grueso, conforma a lo indicado en el epígrafe 543.2.3.2.7 del PG-3
- Al menos una (1) vez al mes, o cuando se cambie de procedencia:
  - Coeficiente de Los Ángeles del árido grueso (norma UNE-EN 1097-2).
  - Coeficiente de pulimento acelerado del árido grueso para capas de rodadura (norma UNE-EN 1097-8).
  - Densidad relativa del árido grueso y del árido fino (norma UNE-EN 1097-6).
  - Absorción del árido grueso y del árido fino (norma UNE-EN 1097-6).

POLVO MINERAL:

En el caso de polvo mineral de aportación, sobre cada partida que se reciba se realizarán los siguientes ensayos:

- Densidad aparente (Anexo A de la norma UNE-EN 1097-3).
- Análisis granulométrico del polvo mineral (norma UNE-EN 933-10).

Si el polvo mineral de aportación tiene marcado CE, la comprobación de estas dos propiedades podrá llevarse a cabo mediante la verificación documental de los valores declarados. No obstante, el Pliego de Prescripciones Técnicas Particulares o el Director de las Obras, en el uso de sus atribuciones, podrá disponer en cualquier momento la realización de comprobaciones o ensayos que considere oportunos, al objeto de asegurar las propiedades y la calidad establecidas en este artículo.

Para el polvo mineral procedente de los áridos se realizarán los siguientes ensayos:

- Al menos una (1) vez al día, o cuando cambie de procedencia:
  - Densidad aparente (Anexo A de la norma UNE-EN 1097-3).
- Al menos una (1) vez a la semana, o cuando se cambie de procedencia:
  - Análisis granulométrico del polvo mineral (norma UNE-EN 933-10).

*3.2.12.7 CONTROL EJECUCIÓN*

Las mezclas bituminosas deberán disponer del marcado CE con un sistema de evaluación de la conformidad 2+ (salvo en el caso de las excepciones citadas en el artículo 5 del Reglamento 305/2011), por lo que su idoneidad se podrá comprobar mediante la verificación de que los valores declarados en los documentos que acompañan al citado marcado CE permitan deducir el cumplimiento de las especificaciones establecidas en este Pliego.

En el caso de mezclas bituminosas que no dispongan de marcado CE, se aplicarán los siguientes criterios:

Se tomará diariamente un mínimo de dos (2) muestras (norma UNE-EN 932-1), una por la mañana y otra por la tarde, de la mezcla de áridos en frío antes de su entrada en el secador, y con ellas se efectuarán los siguientes ensayos:

- Análisis granulométrico del árido combinado (norma UNE-EN 933-1).
- Equivalente de arena (Anexo A de la norma UNE-EN 933-8) para la fracción 0/4 del árido combinado y, en su caso, el índice de azul de metileno (Anexo A de la norma UNE-EN 933-9) para la fracción 0/0,125mm del árido combinado.



En centrales de mezcla continua se calibrará diariamente el flujo de la cinta suministradora de áridos, deteniéndola cargada de áridos, y recogiendo y pesando el material existente en una longitud elegida.

Se tomará diariamente al menos una (1) muestra de la mezcla de áridos en caliente y se determinará su granulometría (norma UNE-EN 933-1), que cumplirá las tolerancias indicadas en este epígrafe. Se verificará la precisión de las básculas de dosificación y el correcto funcionamiento de los indicadores de temperatura de los áridos y del ligante hidrocarbonado al menos una (1) vez por semana.

Si la mezcla bituminosa dispone de marcado CE, los criterios establecidos en los párrafos precedentes sobre el control de fabricación no serán de aplicación obligatoria, sin perjuicio de las facultades que corresponden al Director de las Obras, en el uso de sus atribuciones.

Para todas las mezclas bituminosas, se tomarán muestras a la descarga del mezclador, y con ellas se efectuarán los siguientes ensayos:

A la salida del mezclador o silo de almacenamiento, sobre cada elemento de transporte:

- Control del aspecto de la mezcla y medición de su temperatura. Se rechazarán todas las mezclas segregadas, carbonizadas o sobrecalentadas y aquéllas cuya envuelta no sea homogénea. La humedad de la mezcla no deberá ser superior en general al cinco por mil (> 5 ‰) en masa del total. En mezclas semicalientes este límite se podrá ampliar hasta el uno y medio por ciento (> 1,5%).
- Se tomarán muestras de la mezcla fabricada con la frecuencia de ensayo indicada en la siguiente tabla, en función del nivel de conformidad (NCF) definido en el Anexo A de la norma UNE-EN 13108-21, determinado por el método del valor medio de cuatro (4) resultados, y según el nivel de control asociado a la categoría de tráfico pesado. Sobre estas muestras se determinará la dosificación de ligante (norma UNE-EN 12697-1) y la granulometría de los áridos extraídos (norma UNE-EN 12697-2).

FRECUENCIA MÍNIMA DE ENSAYO PARA DETERMINACIÓN DE GRANULOMETRÍA DE ÁRIDOS EXTRAÍDOS Y CONTENIDO DE LIGANTE (toneladas/ensayo)

CATEGORÍA DE TRÁFICO PESADO	NIVEL DE CONTROL	NCF A	NCF B	NCF C
T00 a T2	X	600	300	150
T3 T4	Y	1000	500	250

Las tolerancias admisibles respecto de la granulometría de la fórmula de trabajo, referidas a la masa total de áridos (incluido el polvo mineral), serán las siguientes:

- Tamices superiores al 2 mm de la norma UNE EN 933-2: cuatro por ciento ( $\pm 4\%$ ).
- Tamiz 2 mm de la norma UNE EN 933-2: tres por ciento ( $\pm 3\%$ ).
- Tamices comprendidos entre el 2 mm y el 0,063 mm de la norma UNE EN 933- 2: dos por ciento ( $\pm 2\%$ ).
- Tamiz 0,063 mm de la norma UNE EN 933-2: uno por ciento ( $\pm 1\%$ ).

La tolerancia admisible respecto de la dotación de ligante hidrocarbonado de la fórmula de trabajo, será del tres por mil ( $\pm 3 ‰$ ) en masa del total de mezcla bituminosa (incluido el polvo mineral), sin bajar del mínimo especificado en la siguiente tabla, según el tipo de mezcla que se trate.

CARACTERÍSTICA	TIPO DE MEZCLA					
	PA 11	PA 16	BBTM8B	BBTM11B	BBTM8A	BBTM11A
DOTACIÓN MEDIA DE MEZCLA (kg/m <sup>2</sup> )	75-90	95-110	35-50	55-70	40-55	65-80
DOTACIÓN MÍNICA (*) DE LIGANTE (% en masa sobre el total de la mezcla)	4,30		4,75		5,20	
LIGANTE RESIDUAL EN RIEGO DE ADHERENCIA (kg/m <sup>2</sup> )	FIRME NUEVO	> 0,30			> 0,25	
	FIRME ANTIGUO	> 0,40			> 0,35	

En el caso de mezclas que dispongan de marcado CE, además de la comprobación documental, el Director de las Obras, en el uso de sus atribuciones, podrá disponer en cualquier momento la realización de comprobaciones o ensayos que considere oportunos. En ese supuesto, deberá seguirse lo indicado en los párrafos siguientes.

En el caso de mezclas que no dispongan de marcado CE, para las categorías de tráfico pesado T00 a T31 se deberán llevar a cabo al menos una (1) vez al mes, o con menor frecuencia si así lo aprueba el Director de las Obras, los ensayos adicionales de las características de la mezcla que se indican a continuación, con las mismas probetas y condiciones de ensayo que las establecidas en el epígrafe 543.5.1 del PG-3:

- En mezclas discontinuas, según lo que establezca el Pliego de Prescripciones Técnicas Particulares, o en su defecto el Director de las Obras, resistencia a las deformaciones plásticas mediante el ensayo de pista de laboratorio (norma UNE-EN 12697-22), y en las de tipo BBTM B, además, escurrimiento del ligante (norma UNE-EN 12697-18).
- En mezclas drenantes, pérdida de partículas (norma UNE-EN 12697-17) y escurrimiento del ligante mediante el método de la cesta (norma UNE-EN 12697-18).
- En ambos tipos, resistencia conservada a tracción indirecta tras inmersión (norma UNE-EN 12697-12).

En todos los casos, se determinará la resistencia conservada a tracción indirecta tras inmersión (norma UNE-EN 12697-12) cuando se cambien el suministro o la procedencia, o cuando el Director de la Obras lo considere oportuno para asegurar alguna característica relacionada con la adhesividad y cohesión de la mezcla.

### 3.2.12.8 PUESTA EN OBRA

#### EXTENSIÓN:

Antes de verter la mezcla del elemento de transporte en la tolva de la extendidora o en el equipo de transferencia, se comprobará su aspecto y se medirá su temperatura, así como la temperatura ambiente para tener en cuenta las limitaciones que se fijan en el apartado 543.8 del PG-3

Se considerará como lote el volumen de material que resulte de aplicar los criterios del siguiente epígrafe 3.2.12.4.

Para cada uno de los lotes se debe determinar la densidad de referencia para la compactación, en el caso de mezclas discontinuas tipo BBTM A, o el porcentaje de huecos de referencia para la compactación en el caso de mezclas discontinuas tipo BBTM B o de mezclas drenantes, procediendo de la siguiente manera:

- Al menos una (1) vez por lote se tomarán muestras y se preparará un juego de tres (3) probetas. Sobre ellas se obtendrá el valor medio del contenido de huecos (norma UNE-EN 12697-8), y la densidad aparente (norma UNE-EN 12697-6), con el método de ensayo indicado en el Anexo B de la norma UNE-EN 13108-20.
- Estas probetas se prepararán según la norma UNE-EN 12697-30, aplicando cincuenta (50) golpes por cara.
- En la preparación de las probetas se cuidará especialmente que se cumpla la temperatura de compactación fijada en la fórmula de trabajo, según el ligante empleado. La toma de muestras para la preparación de estas probetas podrá hacerse, a juicio del Director de las Obras, en la carga o en la descarga de los elementos de transporte a obra, pero, en cualquier caso, se evitará recalentar la muestra para la fabricación de las probetas.
- La densidad de referencia para la compactación de cada lote, en el caso de mezclas BBTM A, se define como la media aritmética de las densidades aparentes obtenidas en dicho lote y en cada uno de los tres anteriores.
- El porcentaje de referencia para la compactación de cada lote, en el caso de mezclas BBTM B y mezclas drenantes, se define como la media aritmética del contenido de huecos obtenido en dicho lote y en cada uno de los anteriores.

Sobre algunas de estas muestras, se podrán llevar a cabo, además, a juicio del Director de las Obras, ensayos de comprobación de la dosificación de ligante (norma UNE-EN 12697-1), y de la granulometría de los áridos extraídos (norma UNE-EN 12697-2).

#### COMPACTACIÓN:

Se comprobará la composición y forma de actuación del equipo de compactación, verificando:

- Que el número y tipo de compactadores son los aprobados.
- El funcionamiento de los dispositivos de humectación, limpieza y protección.
- El lastre, y peso total de los compactadores.

- El número de pasadas de cada compactador.

Al terminar la compactación se medirá la temperatura en la superficie de la capa, con objeto de comprobar que se está dentro del rango fijado en la fórmula de trabajo.

En mezclas tipo BBTM B y en mezclas drenantes, se comprobará, con la frecuencia que sea precisa, la permeabilidad a temperatura ambiente de la capa una vez finalizada la compactación (norma NLT-327), que se comparará con la obtenida en el tramo de prueba.

#### *3.2.12.9 CONTROL DE RECEPCIÓN DE LA UNIDAD TERMINADA*

Se considerará como lote, que se aceptará o rechazará en bloque, al menor que resulte de aplicar los tres (3) criterios siguientes:

- Quinientos metros (500 m) de calzada.
- Tres mil quinientos metros cuadrados (3 500 m<sup>2</sup>) de calzada.
- La fracción construida diariamente.

En el caso de las mezclas tipo BBTM A, de cada lote se extraerán testigos en puntos aleatoriamente elegidos, en número no inferior a tres (< 3) y se determinará la densidad aparente de la probeta y el espesor de la capa.

En mezclas tipo BBTM B, con espesores iguales o superiores a dos centímetros y medio ( $\geq 2,5$  cm), de cada lote se extraerán testigos en puntos aleatoriamente elegidos, en número no inferior a tres (< 3) y se determinará su espesor, densidad aparente y porcentaje de huecos.

En el caso de las mezclas tipo BBTM B, con espesores inferiores a dos centímetros y medio (< 2,5 cm), se comprobará la dotación media de mezcla por división de la masa total de los materiales correspondientes a cada carga, medida por diferencia de peso del camión antes y después de cargarlo, por la superficie realmente tratada, medida sobre el terreno. Para ello se deberá disponer de una báscula convenientemente contrastada.

En mezclas drenantes se extraerán testigos en puntos aleatoriamente situados, en número no inferior a tres (< 3), y se determinarán su espesor y contenido de huecos (norma UNE-EN 12697-8), y densidad aparente (norma UNE-EN 12697-6), considerando las condiciones de ensayo que figuran en el Anexo B de la norma UNE-EN 13108-20.

Se realizará la comprobación de adherencia entre capas (norma NLT-382) a la que hace referencia el artículo 531 de este Pliego, en todos los tipos de mezclas objeto de este artículo sobre los testigos extraídos.

Se controlará además diariamente la medida de la macrotextura superficial (norma UNE-EN 13036-1) en tres (3) puntos del lote aleatoriamente elegidos. Si durante la ejecución del tramo de prueba se hubiera determinado la correspondencia con un equipo de medida mediante texturómetro láser, se podrá emplear el mismo equipo como método rápido de control.

Se controlará la regularidad superficial, en tramos de mil metros de longitud (1 000 m), a partir de las veinticuatro horas (24 h) de su ejecución mediante la determinación del Índice de Regularidad Internacional (IRI) (norma NLT-330), calculando un solo valor del IRI para cada hectómetro (hm) del perfil auscultado, que se asignará a dicho hectómetro (hm), y así sucesivamente hasta completar el tramo medido que deberá cumplir lo especificado en el epígrafe 543.7.3 del PG-3. En el caso de que un mismo tramo se ausculte más de un perfil longitudinal (rodada derecha e izquierda), las prescripciones sobre el valor del IRI establecidos en el epígrafe 542.7.3 del PG-3 se deberán verificar independientemente en cada uno de los perfiles auscultados en cada rodada. La comprobación de la regularidad superficial de toda la longitud de la obra, en capas de rodadura, tendrá lugar antes de la puesta en servicio.

Se comprobará la resistencia al deslizamiento de las capas de rodadura de toda la longitud de la obra (norma UNE 41201 IN) antes de la puesta en servicio y, si no cumple, una vez transcurrido un (1) mes de la puesta en servicio de la capa.

### 3.2.12.10 ACEPTACIÓN O RECHAZO

Los criterios de aceptación o rechazo de la unidad terminada se aplicarán sobre los lotes definidos en el epígrafe anterior 4.2.12.4, según lo indicado a continuación.

DENSIDAD:

En mezclas discontinuas BBTM A:

La densidad media obtenida en el lote, no podrá ser inferior a la especificada en el epígrafe 543.7.1 del PG-3. Si fuera inferior, se procederá de la siguiente manera:

- Si es superior o igual al noventa y cinco por ciento ( $\geq 95\%$ ) de la densidad especificada, se aplicará una penalización económica del diez por ciento (10%) a la capa de mezcla bituminosa correspondiente al lote controlado.
- Si es inferior al noventa y cinco por ciento ( $< 95\%$ ) de la especificada, se demolerá mediante fresado la capa de mezcla bituminosa correspondiente al lote controlado, y se repondrá con un material aceptado por el Director de las Obras, por cuenta del Contratista. El producto resultante de la demolición será tratado como residuo de construcción y demolición, según la legislación ambiental vigente, o empleado como indique el Director de las Obras, a cargo del Contratista.

Adicionalmente, no se admitirá que más de un ( $> 1$ ) individuo de la muestra ensayada del lote presente un valor inferior al prescrito en más de dos (2) puntos porcentuales. De no cumplirse esta condición se dividirá el lote en dos (2) partes iguales y se tomarán testigos de cada uno de ellos, aplicándose los criterios descritos en este epígrafe.

En mezclas discontinuas BBTM B:

- Espesores iguales o superiores a dos centímetros y medio (2,5 cm)

La media del porcentaje de huecos en mezcla no diferirá en más de dos ( $> 2$ ) puntos porcentuales de los valores establecidos en el epígrafe 543.7.1. Si no se cumpliera esta condición, se procederá de la siguiente manera:

- Si difiere en menos de cuatro ( $< 4$ ) puntos porcentuales, se aplicará una penalización económica del diez por ciento (10%) a la capa de mezcla bituminosa correspondiente al lote controlado.
  - Si difiere en más de cuatro ( $> 4$ ) puntos porcentuales, se demolerá mediante fresado la capa de mezcla bituminosa correspondiente al lote controlado y se repondrá por cuenta del Contratista.
- Espesores inferiores a dos centímetros y medio ( $< 2,5$  cm)

La dotación media de mezcla obtenida en el lote, conforme a lo indicado en el epígrafe 543.9.4, no será inferior a la especificada en el epígrafe 543.7.1. Si fuera inferior, se procederá de la siguiente manera:

- Si es inferior al noventa y cinco por ciento ( $< 95\%$ ) de la especificada, se fresará la capa de mezcla bituminosa correspondiente al lote controlado y se repondrá por cuenta del Contratista.
- Si no es inferior al noventa y cinco por ciento (95%) de la especificada, se aplicará una penalización económica del diez por ciento (10%) a la capa de mezcla bituminosa correspondiente al lote controlado.

Adicionalmente, no se admitirá que más de un (1) individuo de la muestra ensayada presente un resultado que difiera de los establecidos en más de tres ( $> 3$ ) puntos porcentuales. De no cumplirse esta condición se dividirá el lote en dos (2) partes iguales y se tomarán testigos de cada uno de ellos, aplicándose los criterios descritos en este epígrafe.

En mezclas bituminosas drenantes:

En mezclas drenantes, la media de los huecos de la mezcla no diferirá en más de dos ( $> 2$ ) puntos porcentuales de los valores prescritos en el epígrafe 543.7.1 del PG-3. Si no se cumpliera esta condición, se procederá de la siguiente manera:

- Si difiere en más de cuatro ( $> 4$ ) puntos porcentuales, se fresará la capa de mezcla bituminosa correspondiente al lote controlado y se repondrá por cuenta del Contratista.
- Si difiere en menos de cuatro ( $< 4$ ) puntos porcentuales, se aplicará una penalización económica del diez por ciento (10%) a la capa de mezcla bituminosa correspondiente al lote controlado.

Adicionalmente, no se admitirá que más de un ( $> 1$ ) individuo de la muestra ensayada presente un resultado que difiera de los establecidos en más de tres ( $> 3$ ) puntos porcentuales. De no cumplirse esta condición se dividirá el lote en dos (2) partes iguales y se tomarán testigos de cada uno de ellos, aplicándose los criterios descritos en este epígrafe.

**DENSIDAD:**

El espesor medio por lote no deberá ser en ningún caso inferior al especificado en el epígrafe 543.7.2 del PG-3. Si fuera inferior, se procederá de la siguiente manera:

- En el caso de mezclas discontinuas, se podrá optar por demoler mediante fresado y reponer con un material aceptado por el Director de las Obras, o si no existieran problemas de gálibo o de sobrecarga en estructuras, por extender de nuevo otra capa similar sobre la rechazada., todo ello por cuenta del Contratista.
- En el caso de mezclas drenantes, se rechazará la capa correspondiente al lote controlado, se demolerá mediante fresado y se repondrá con un material aceptado por el Director de las Obras, por cuenta del Contratista. El producto resultante de la demolición será tratado como residuo de construcción y demolición, según la legislación ambiental vigente, o empleado como indique el Director de las Obras, a cargo del Contratista.

Adicionalmente, no se admitirá que más de una (> 1) muestra presente un resultado inferior al noventa y cinco por ciento (< 95%) del espesor especificado. De no cumplirse esta condición se dividirá el lote en dos (2) partes iguales y se tomarán testigos de cada uno de ellos, aplicándose los criterios descritos en este epígrafe.

**REGULARIDAD SUPERFICIAL:**

Si los resultados de la regularidad superficial de la capa acabada exceden los límites establecidos en el epígrafe 543.7.3 del PG-3, se demolerá el lote mediante fresado, se retirará a vertedero y se extenderá una nueva capa por cuenta del Contratista.

**MACROTEXTURA SUPERFICIAL:**

El resultado medio del ensayo de la medida de la macrotextura superficial no deberá resultar inferior al valor especificado en la siguiente tabla.

CARACTERÍSTICAS	TIPO DE MEZCLA	
	BBTM B y PA	BBTM A
MACROTEXTURA SUPERFICIAL (Norma UNE-EN 13036-1 (*))(mm)	1,5	1,1

Si fuera inferior, se procederá de la siguiente manera:

- Si es superior al noventa por ciento (> 90%), se aplicará una penalización económica del diez por ciento (10%).
- Si es inferior al noventa por ciento (< 90%) del valor previsto, en el caso de mezclas discontinuas se extenderá una nueva capa de rodadura por cuenta del Contratista, y en el caso de mezclas drenantes se demolerá mediante fresado el lote, se retirará a vertedero y se repondrá la capa por cuenta del Contratista.

Adicionalmente, no se admitirá que más de un (> 1) individuo de la muestra ensayada presente un resultado individual inferior a dicho valor en más del veinticinco por ciento (> 25%). De no cumplirse esta condición se dividirá el lote en dos (2) partes iguales y se realizarán ensayos, según el epígrafe 543.7.4 del PG-3.

**RESISTENCIA AL DESLIZAMIENTO:**

El resultado medio del ensayo de determinación de la resistencia al deslizamiento no deberá ser en ningún caso inferior al valor previsto en la siguiente tabla:

CARACTERÍSTICAS	TIPO DE MEZCLA	
	BBTM B y PA	BBTM A
RESISTENCIA AL DESLIZAMIENTO (Norma une 41201 IN) (**) (%)	60	65

Si el resultado medio del ensayo de determinación de la resistencia al deslizamiento resulta inferior al valor, se procederá de la siguiente manera:

- Si resulta superior al noventa y cinco por ciento (> 95%), se aplicará una penalización económica del diez por ciento (10%).
- Si resulta inferior al noventa y cinco por ciento (< 95%) del valor previsto, en el caso de mezclas discontinuas se extenderá una nueva capa de rodadura por cuenta del Contratista, y en el caso de mezclas drenantes se demolerá mediante fresado el lote, se retirará a vertedero y se repondrá la capa por cuenta del Contratista.

Adicionalmente, no se admitirá que más de un cinco por ciento (> 5%) de la longitud total medida, presente un resultado inferior a dicho valor en más de cinco unidades (> 5). De no cumplirse esta condición se medirá de nuevo para contrastar el cumplimiento de este epígrafe.

**3.2.13 Tratamientos superficiales mediante riegos con gravilla**

**3.2.13.1 LIGANTE**

Se recomienda elegir el ligante hidrocarbonado en función de la categoría de tráfico pesado prevista en la Norma 6.1-IC, según la tabla.

TIPO DE LIGANTE HIDROCARBONADO	CATEGORÍA DE TRAFICO PESADO	
	T2	T3, T4 y arcenes
Betunes asfálticos	-	B 150/200
Betunes fluxados	-	FX 175 y FX 200
Emulsiones catiónicas	ECR1, ECR2 y ECR3	
Emulsiones aniónicas	EAR1 y EAR2	



EN LAS ZONAS CLIMÁTICAS CÁLIDAS DEFINIDAS EN LA NORMA 6.1-IC SE RECOMIENDA EL EMPLEO DE EMULSIONES BITUMINOSAS CON RESIDUOS DE DESTILACIÓN MÁS DUROS (LETRA D).

En vías de categoría de tráfico pesado T0 y T1 se recomienda el empleo de ligantes hidrocarbonados de reología modificada. En este caso el Pliego de prescripciones técnicas particulares especificará sus características.

En el caso de que se mejore el ligante mediante la adición de activantes, polímeros o cualquier otro producto sancionado por la experiencia, el Pliego de prescripciones técnicas particulares o, en su defecto, el Director de las obras establecerá el tipo de adición y las especificaciones que deberá cumplir el ligante mejorado.

### 3.2.13.2 GRANULOMETRÍA

El Pliego de prescripciones técnicas particulares fijará el huso al que deberá ajustarse la curva granulométrica del árido, de entre los que se indican en las tablas.

#### GRANULOMETRÍA NORMAL

CEDAZOS Y TAMICES UNE	CERNIDO PONDERAL ACUMULADO (% en masa)				
	A 20/10	A 13/7	A 10/5	A 6/3	A 5/2
25	100				
20	90-100	100			
12,5	0-30	90-100	100		
10	0-15	20-55	90-100	100	
6,3	-	0-15	10-40	90-100	100
5	0-5	-	0-15	20-55	90-100
3,2	-	0-5	-	0-15	10-40
2,5	-	-	0-5	-	0-15
1,25	-	-	-	0-5	-
630 µm	-	-	-	-	0-5

#### GRANULOMETRÍA ESPECIAL

CEDAZOS Y TAMICES UNE	CERNIDO PONDERAL ACUMULADO (% en masa)				
	AE 20/10	AE 13/7	AE 10/5	AE 6/3	AE 5/2
25	100				
20	85-100	100			
12,5	0-20	85-100	100		
10	0-7	0-30	85-100	100	
6,3	-	0-7	0-25	85-100	100
5	0-2	-	0-7	0-30	85-100
3,2	-	0-2		0-10	0-25

CEDAZOS Y TAMICES UNE	CERNIDO PONDERAL ACUMULADO (% en masa)				
	AE 20/10	AE 13/7	AE 10/5	AE 6/3	AE 5/2
2,5			0-2	-	0-10
1,25				0-2	
630 µm					0-2

### 3.2.13.3 CARAS DE FRACTURA

En función de las categorías de tráfico pesado previstas en la Norma 6.1-IC, el Pliego de prescripciones técnicas particulares fijará a la proporción de partículas del árido que presenten dos (2) o más caras de fractura los límites reflejados en la tabla:

PROPORCIÓN MÍNIMA (%) DE PARTICULAS CON DOS O MAS CARAS DE FRACTURA (NLT-358/87)	CATEGORIA DE TRAFICO PESADO		
	T0 y T1	T2	T3, T4 y arcenes
	100	90	75

### 3.2.13.4 COEFICIENTE DE LIMPIEZA

En función de las categorías de tráfico pesado previstas en la Norma 6.1-IC, el Pliego de prescripciones técnicas particulares fijará al coeficiente de limpieza del árido los límites reflejados en la tabla:

VALOR MÁXIMO DEL COEFICIENTE DE LIMPIEZA (NLT-176/86)	CATEGORIA DE TRAFICO PESADO	
	T0 y T1	T2, T3, T4 y arcenes
	0,5	1,0

### 3.2.13.5 CALIDAD E INDICE DE LAJAS

En función de las categorías de tráfico pesado previstas en la Norma 6.1-IC, el Pliego de prescripciones técnicas particulares fijarán la calidad y el índice de lajas del árido en los límites reflejados en las tablas:

CALIDAD	CATEGORIA DE TRAFICO PESADO			
	T0	T1	T2	T3 y T4
COEFICIENTE MÁXIMO DESGASTE LOS ANGELES (NLT-149/72)	15		20	30
COEFICIENTE MÍNIMO PULIDO ACELERADO (NLT-174/72)	0,50	0,45		0,40

VALOR MÁXIMO DEL INDICE DE LAJAS NLT-354/74)	CATEGORIA DE TRAFICO PESADO		
	T0 y T1	T2	T3, T4 y arcenes
	20	25	30

### 3.2.13.6 ADHESIVIDAD

Salvo especificación contraria del Pliego de prescripciones técnicas particulares, se considerará que la adhesividad es suficiente cuando simultáneamente:

- La proporción en masa de árido totalmente envuelto después del ensayo de inmersión en agua, según la norma NLT-166/76, sea superior al noventa y cinco por ciento (95%).
- La proporción de árido no desprendido en el ensayo de placa Vialit, según la norma NLT-313/87, sea superior al noventa por ciento (90%) en masa por vía húmeda, y al ochenta por ciento (80%) en masa por vía seca.

Podrá mejorarse la adhesividad del árido elegido mediante activantes o cualquier otro producto sancionado por la experiencia, o mediante métodos tales como su precalentamiento o su pre- envuelta con un ligante hidrocarbonado. En tales casos, el Pliego de prescripciones técnicas particulares o, en su defecto, el Director de las obras establecerá el tipo de adición o las especificaciones que tendrán que cumplir dichos métodos y, en todo caso, las correspondientes a los áridos resultantes.

Si se mejorase la adhesividad del árido elegido mediante activantes o cualquier otro producto sancionado por la experiencia, o mediante métodos tales como su precalentamiento o su pre- envuelta con un ligante hidrocarbonado, el Pliego de prescripciones técnicas particulares o, en su defecto, el Director de las obras establecerá el tipo de adición o las especificaciones que tendrán que cumplir dichos métodos y, en todo caso, las correspondientes a los áridos resultantes: estas últimas no deberán ser menos exigentes que las prescripciones del Pliego de prescripciones técnicas generales.

### 3.2.13.7 HUMEDAD

En el momento de su extensión la humedad del árido no deberá ser tal, que perjudique su adhesividad con el ligante bituminoso empleado.

### 3.2.13.8 TRATAMIENTO Y DOTACIONES

El Pliego de prescripciones técnicas particulares establecerá:

- El tipo de tratamiento superficial mediante riegos con gravilla.
- La datación media de cada mano de ligante hidrocarbonado y de cada fracción de árido.

Salvo justificación en contrario, las dotaciones medias fijadas por el Pliego de prescripciones técnicas particulares y reflejadas en las Mediciones del Presupuesto serán las señaladas en las tablas.

#### RIEGOS CON GRAVILLA MONOCAPA

ARIDO		LIGANTE HIDROCARBONADO			
TIPO	DOTACIÓN (*) (l/m <sup>2</sup> )	B 150/200 FX 350	FX 175 ECR 3	EAR2-ECR2 ECR 3	EAR 1 ECR 1

		DOTACION DE LIGANTE RESIDUAL (kg/m <sup>2</sup> )			
A 20/10	12-14	1,4	-		
A 13/7	8-10	-	1,1	-	
A 10/5	6-8	-		0,8	
A 6/3	5-7	-		0,6	
A 5/2	4-6	-			0,5
AE 20/10	12-14	1,4	-		
AE 13/7	8-10	-	1,1	-	
AE 10/5	6-8	-		0,8	
AE 6/3	5-7	-		0,6	

NOTA: SE TENDERÁ AL LÍMITE SUPERIOR DEL INTERVALO CUANTO MEJOR SEA LA FORMA DEL ÁRIDO Y MAYOR SU TAMAÑO MEDIO DENTRO DEL HUSO; Y AL LÍMITE INFERIOR EN CASO CONTRARIO.

#### RIEGOS CON GRAVILLA MONOCAPA DOBLE ENGRAVILLADO

APLICACIÓN	ARIDO		LIGANTE	
	TIPO	DOTACIÓN (*) (l/m <sup>2</sup> )	TIPO	DOTACION RESIDUAL (kg/m <sup>2</sup> )
1ª	AE 13/7	7-9	FX-350 ECR-3	1,1
2ª	AE 5/2	4-6		
1ª	AE 20/10	11-13	FX-350 B 150/200	1,6
2ª	AE 6/3	5-7		

(\*) NOTA: SE TENDERÁ AL LÍMITE SUPERIOR DEL INTERVALO CUANTO MEJOR SEA LA FORMA DEL ÁRIDO Y MAYOR SU TAMAÑO MEDIO DENTRO DEL HUSO; Y AL LÍMITE INFERIOR EN CASO CONTRARIO.

#### RIEGOS CON GRAVILLA BICAPA

APLICACIÓN	ARIDO		LIGANTE	
	TIPO	DOTACIÓN (*) (l/m <sup>2</sup> )	TIPO	DOTACIÓN RESIDUAL (**) (kg/m <sup>2</sup> )
1ª	A 20/10	12-14	FX-350 FX-175 EAR2 ECR2 ECR3	1,4
2ª	A 6/3	5-7		0,7
1ª	A 13/7	8-10		1,0
2ª	A 5/2	4-6		0,5
1ª	AE 20/10	12-14		1,4
2ª	AE 6/3	5-7		0,7
1ª	AE 13/7	8-10		1,0
2ª	AE 5/2	4-6		0,5
1ª	AE 10/5	6-8	EAR1 EAR2	0,7
2ª	AE 5/2	4-6	ECR1 ECR2 ECR3	0,5

(\*) NOTA: SE TENDERÁ AL LÍMITE SUPERIOR DEL INTERVALO CUANTO MEJOR SEA LA FORMA DEL ÁRIDO Y MAYOR SU TAMAÑO MEDIO DENTRO DEL HUSO; Y AL LÍMITE INFERIOR EN CASO CONTRARIO.

(\*\*) NOTA: PREVIA JUSTIFICACIÓN, PODRÁ DISMINUIRSE LA DOTACIÓN DE LA PRIMERA MANO Y AUMENTARSE LA DE LA SEGUNDA, LLEGANDO INCLUSO A INVERTIR AMBAS DOTACIONES (RIEGO INVERSO) SIEMPRE QUE SE MANTENGA SU SUMA.

Las dotaciones dadas por las tablas anteriores podrán corregirse a la vista de la experiencia obtenida en casos análogos, y de:

- El estado de la superficie que se vaya a tratar, cuando se trate de un pavimento hidrocarbonado. En la primera aplicación podrán preverse las siguientes variaciones máximas en las dotaciones de ligante indicadas en las tablas 533.6P y 533.7P:
  - Muy pobre: +15 %
  - Muy rico: -10 %
- La intensidad de la circulación, especialmente de vehículos pesados. En función de las categorías de tráfico pesado previstas en la Norma 6.1-IC, se podrán prever las siguientes variaciones máximas en las dotaciones de ligante indicadas en las tablas anteriores.
  - T0: - 7%
  - T1: - 5%
  - T2: - 3%
  - T3: =
  - T4: + 5%

Si las variaciones acumuladas de la datación de ligante residual rebasaran el 20 %, deberá considerarse la necesidad de proceder a un riego de imprimación o adherencia sobre la superficie subyacente, o de cambiar de tratamiento.

#### 3.2.13.9 REGULARIDAD SUPERFICIAL

El Pliego de prescripciones técnicas particulares o, en su defecto, el Director de las obras deberá indicar las medidas encaminadas a restablecer una regularidad superficial aceptable y, en su caso, reparar las zonas dañadas de la superficie sobre la que se vaya a realizar el riego con gravilla.

Si dicha superficie fuera de hormigón compactado y se previera que, una vez eliminado el riego de curado, su textura resultara análoga a la de una grava-cemento (por ejemplo, por realizarse el tratamiento superficial mediante riegos con gravilla antes de que el hormigón compactado haya alcanzado la resistencia especificada) el Pliego de prescripciones técnicas particulares podrá prever o, en su defecto, el Director de las obras ordenar la ejecución de un riego de imprimación con arreglo al artículo 530 del PG-3.

El tratamiento superficial mediante riegos con gravilla deberá tener un aspecto y textura uniformes, estar exento de defectos localizados como exudaciones de ligante y desprendimientos de Áridos. La textura conseguida deberá proporcionar un coeficiente de resistencia al deslizamiento, según la norma NLT-175/73, no inferior a sesenta y cinco centésimas (0,65).

#### 3.2.13.10 ACOPIOS

El Pliego de prescripciones técnicas particulares o, en su defecto, el Director de las obras fijará el volumen mínimo de acopios exigible según con las características de la obra y la superficie total a tratar. Salvo justificación en contrario, no deberá ser inferior al 50 % del total.

#### 3.2.13.11 PRUEBA PREVIA DEL TRATAMIENTO

En los tratamientos superficiales mediante riegos con gravilla de superficie mayor de setenta mil metros cuadrados (70.000 m<sup>2</sup>), el Pliego de prescripciones técnicas particulares exigirá la realización previa de un tramo de prueba previamente al tratamiento superficial.

#### 3.2.13.12 CONTROL DE CALIDAD EN LA PROCEDENCIA

El suministrador del ligante hidrocarbonado y, en su caso, de las adiciones deberá proporcionar un certificado de calidad, en el que figuren su tipo y denominación, así como la garantía de que cumple las condiciones exigidas en el artículo correspondiente de los Pliegos de prescripciones técnicas o, en su caso por el Director de las obras.

De cada procedencia del árido y para cualquier volumen de producción previsto se tomará un mínimo de cuatro (4) muestras, según la norma NLT-148/72, y de cada una de ellas se determinará:

- El desgaste Los Ángeles, según la norma NLT-149/72.
- El pulido acelerado, según las normas NLT-174/ y 175/72.
- El índice de las de cada fracción, según la norma NLT-354/74.
- La proporción de caras de fractura de cada fracción, según la norma NLT-358/87.

El Director de las obras podrá ordenar la repetición de estos ensayos sobre nuevas muestras, siempre que sospeche variaciones en el material, y la realización de los siguientes ensayos adicionales:

- Adhesividad por inmersión en agua, según la norma NLT-166/76 o, alternativamente, ensayo de placa Vialit, según la norma NLT-313/87.

El Director de las obras comprobará, además, la retirada de la eventual montera en la extracción de los áridos, la exclusión de la misma de vetas no utilizables, y la adecuación de los sistemas de trituración y clasificación.

Por cada cuarenta toneladas (40 t), o por cada partida suministrada si esta fuere de menor cantidad, de ligante hidrocarbonado se tomarán muestras según la norma NLT-121/86 y se realizarán los siguientes ensayos:

- Si el ligante hidrocarbonado fuera una emulsión bituminosa:
  - Carga de partículas, según la norma NLT-194/84, identificando la emulsión como aniónica o catiónica.
  - Residuo por evaporación, según la norma NLT-147/72.
  - Contenido de agua, según la norma NLT-137/84.
  - Penetración del residuo, según la norma NLT-124/84.
  - Índice de penetración del residuo, según la norma NLT-181/84.
- Si el ligante hidrocarbonado fuera un betún asfáltico:
  - Penetración, según la norma NLT-124/84.
  - Índice de penetración, según la norma NLT-181/84.
- Si el ligante hidrocarbonado fuera un betún fluxado:
  - Viscosidad Saybolt-Furol a cuarenta grados (40°C), según la norma NLT-187/72
  - Destilación, según la norma NLT-134/72.
  - Penetración del residuo, según la norma NLT-124/84.
  - Índice de penetración del residuo, según la norma NLT-181/84.

Por cada setenta toneladas (70 t), o fracción, de árido de cada procedencia aceptada se realizarán los siguientes ensayos:

- Dos (2) granulometrías de cada fracción, según la norma NLT-150/72.
- Dos (2) coeficientes de limpieza, según la norma NLT-172/87.

Por cada mil quinientas toneladas (1500 t), o fracción, de árido de cada procedencia aceptada se realizarán los siguientes ensayos:

- Desgaste Los Ángeles, según la norma NLT-149/72.
- Índice de lajas de cada fracción, según la norma NLT-354/74.
- Proporción de caras de fractura de cada fracción, según la norma NLT-358/87.
- Adhesividad por inmersión en agua, según la norma NLT-166/76 o, alternativamente, ensayo de placa Vialit, según la norma NLT-313/87.

Con independencia de lo anteriormente establecido, cuando el Director de las obras lo estime conveniente se llevarán a cabo las series de ensayos necesarios para la comprobación de las demás características reseñadas en los Pliegos de prescripciones técnicas.

Se considerará como "lote", que se aceptará o rechazará en bloque, al menor que resulte de aplicar los tres (3) criterios siguientes:

- Quinientos metros (500 m).
- Tres mil quinientos metros cuadrados (3500 m<sup>2</sup>).
- La fracción tratada diariamente.

El Director de las obras podrá autorizar la modificación de la definición de "lote" como la superficie tratada por una (1) sola carga del equipo para la aplicación del ligante hidrocarbonado o del árido.

Las dotaciones de ligante hidrocarbonado y áridos se comprobarán mediante el pesaje de bandejas o chapas metálicas, u hojas de papel u otro material, colocadas sobre la superficie del lote durante la ejecución del tratamiento superficial en no menos de cinco (5) puntos aleatoriamente situados de forma que haya al menos uno (1) por cada hectómetro (hm). En cada una de estas bandejas, chapas u hojas se determinará la dosificación de ligante residual, según la norma NLT-353/86. El Director de las obras podrá autorizar la comprobación de las dotaciones medias de ligante hidrocarbonado y áridos por otros medios

En otros cinco (5) puntos del lote, situados aleatoriamente de forma que haya al menos uno por hectómetro (1/hm), se realizarán ensayos de resistencia al deslizamiento, según la norma NLT-175/73, después de dos (2) meses de ejecutado el tratamiento superficial.

### **3.2.14 Pavimentos de hormigón**

Los materiales cumplirán las exigencias que se establecen en el PG-3. La resistencia característica a flexotracción del hormigón será superior a 40 kg/cm<sup>2</sup>.

### **3.2.15 Bordillos**

Los bordillos serán prefabricados de hormigón y cumplirán las condiciones establecidas en el PG-3. Serán bordillos bicapa tipo T-2, T-3, T-4 o T-5 de 0,5m de longitud, y en el caso que no estén normalizados de dimensiones indicadas en el presupuesto.

### **3.2.16 Escollera**

La escollera será de roca machacada de tamaño comprendido entre 30 y 60 cm. Los materiales cumplirán las exigencias contempladas en el PG-3.

### **3.2.17 Hormigón**

#### *3.2.17.1 CEMENTO*

El cemento utilizado será el especificado en la Norma EHE en todo lo referente a cementos utilizables, suministro y almacenamiento. El control se realizará según se especifica en dicha norma y la recepción se



efectuará según el "Pliego de Prescripciones Técnicas para la Recepción de Conglomerados Hidráulicos de las Obras de Carácter Oficial". El cemento de distintas procedencias se mantendrá totalmente separado y se hará uso del mismo en secuencia, de acuerdo con el orden en que se haya recibido, excepto cuando el Director de la Obra ordene otra cosa. Se adoptarán las medidas necesarias para usar cemento de una sola procedencia en cada una de las superficies vistas del hormigón para mantener el aspecto uniforme de las mismas. No se hará uso de cemento procedente de la limpieza de los sacos o caído de sus envases, o cualquier saco parcial o totalmente mojado o que presente señales de principio de fraguado.

### 3.2.17.2 AGUA

El agua será limpia y estará exenta de cantidades perjudiciales de aceites, ácidos, sales, álcalis, materias orgánicas y otras sustancias nocivas. Al ser sometida a ensayo para determinar la resistencia estructural al árido fino, la resistencia de las probetas similares hechas con el agua sometida a ensayo y un cemento Portland normal será, a los 28 días, como mínimo el 95% de la resistencia de probetas similares hechas con agua conocida de calidad satisfactoria y con el mismo cemento árido fino. En cualquier caso, se cumplirá lo especificado en el código estructural, o en su defecto en la Norma EHE.

### 3.2.17.3 ÁRIDO FINO

El árido fino consistirá en arena natural, o previa aprobación del Director de la Obra, en otros materiales inertes que tengan características similares. El árido fino estará exento de álcalis solubles al agua, así como de sustancias que pudieran causar expansión en el hormigón por reacción a los álcalis del cemento. Sin embargo, no será necesario el ensayo para comprobar la existencia de estos ingredientes en árido fino que proceda de un punto en que los ensayos anteriores se hubieran encontrado exentos de ellos, o cuando se demuestre satisfactoriamente que el árido procedente del mismo lugar que se vaya a emplear, ha dado resultados satisfactorios en el hormigón de dosificación semejante a los que se vayan a usar, y que haya estado sometido durante un periodo de 5 años a unas condiciones de trabajo y exposición, prácticamente iguales a las que ha de someterse el árido a ensayar, y en las que el cemento empleado era análogo al que vaya a emplearse. En cualquier caso, se ajustará a lo especificado en el Código estructural.

### 3.2.17.4 ÁRIDO GRUESO

Consistirá en piedra machacada o grava, o previa aprobación en otros materiales inertes y de características similares. Estará exento de álcalis solubles en agua y de sustancias que pudieran causar

expansión en el hormigón a causa de su reacción con los álcalis del cemento, no obstante, no será necesario el ensayo para comprobar la existencia de estos ingredientes en árido grueso que proceda de un lugar que en ensayos anteriores se haya encontrado exento de ellos o, cuando se demuestre satisfactoriamente que este árido grueso ha dado resultados satisfactorios en un hormigón obtenido con el cemento y una dosificación semejantes a los que se vayan a usar, y que haya estado sometido durante un periodo de 5 años a unas condiciones de trabajo y exposición prácticamente iguales las que tendrá que soportar el árido a emplear. En cualquier caso, todo árido se atenderá a lo especificado en el código estructural.

El tamaño del árido grueso será el siguiente:

- 20 mm, para todo el hormigón armado, excepto en lo que se indica más adelante.
- 40 mm, para hormigón armado en losas o plataformas de cimentación.
- 65 mm, como máximo para hormigón sin armadura, con tal de que el tamaño no sea superior a 1/5 de la dimensión más estrecha entre laterales de encofrados del elemento para el que ha de usarse el hormigón, y en las losas sin armadura, no superior a 1/3 de las losas.

### 3.2.17.5 ESTRUCTURAS

El tamaño de árido no será superior a 1/5 de la dimensión más estrecha entre los laterales de los encofrados de los elementos para los que se usará el hormigón, ni a 3/4 del espacio mínimo entre barras de armadura. En las losas de hormigón sin armaduras, el tamaño aproximado no será superior a 1/3 del grosor de las losas y en ningún caso superior a 65 mm.

La granulometría de los áridos será la siguiente:

MALLA (mm.) 7050	TANTO POR CIENTO EN PESO QUE PASA POR CADA TAMIZ, PARA TAMAÑOS MÁXIMOS DE ÁRIDO EN mm.					
	20	40	50	65	80	100
80			100	100	100	89,4
40		100	89,4	78,4	70,7	63,2
20	100	70,7	63,2	55,5	50	44,7
10	70,7	50	44,7	39,2	35,4	31,6
5	50	35,3	31,6	27,7	25	22,4
2,5	35,5	25	22,4	19,6	17,7	15,8
1,25	25	17,7	15,8	13,9	12,5	11,2
0,63	17,7	12,5	11,2	9,8	8,9	7,9
0,32	12,6	8,9	8	7	6,8	5,7
0,125	7,9	5,6	5	4,4	4	3,5
MÓDULO GRANO MÉTRICO	4,79	5,73	5,81	6,33	6,69	7,04

### 3.2.17.6 ARMADURA DE ACERO

Las armaduras de acero cumplirán lo establecido en los Artículos correspondientes de la norma EHE en cuanto a especificación de material y control de calidad.

- Las barras de acero que constituyen las armaduras para el hormigón no presentarán grietas, sopladuras ni mermas de sección superiores al 5%.
- El límite elástico será siempre superior o igual a 500 N/mm<sup>2</sup>.
- El alargamiento mínimo a rotura será el que expone el Artículo 31 de la EHE sobre la base de 5 diámetros.
- Los aceros especiales y de alta resistencia deberán ser los fabricados por casas de reconocida garantía e irán marcados con señales indelebles para evitar confusiones en su empleo.

### 3.2.17.7 JUNTAS DE DILATACIÓN

Las juntas de dilatación tendrán el siguiente tratamiento:

- Relleno premoldeado de juntas de dilatación.
- Relleno sellante de juntas.
- Topes estancos de juntas premoldeadas.

### 3.2.18 Estructuras de hormigón armado prefabricadas

Las estructuras elaboradas con hormigón armado (HA) tendrán las siguientes características, sin perjuicio de lo que ponga en el código estructural, que será de preceptivo cumplimiento:

- Hormigón HA-35
- Acero pasivo:
  - Armadura pasiva, B 500 S UNE 36068
  - Armadura activa, Y 1860 S 7
  - Armadura malla electrosoldada, B 500 T

El transporte de las piezas que conforman la estructura de hormigón se realizará mediante los vehículos apropiados a las características de los elementos. La descarga se realizará a una explanada en la zona de ejecución que permita la inspección de las piezas y facilite el trabajo de izado e instalación en la estructura. La descarga y el acopio deberá asegurar que no se golpean los elementos, en caso de que se dañará la pieza y quedará el acero a la vista, se podría rechazar las piezas según las indicaciones de la dirección facultativa.

### 3.2.19 Paneles de hormigón prefabricado para cerramiento

Se define como cerramiento exterior conformado por paneles de hormigón prefabricado. Los paneles deberán presentar un acabado liso, sin fisuras en el paramento, preparados para el anclaje a los pilares y para su apoyo sobre la riostra o zócalo inferior. Los paneles deberán estar preparados para una unión adecuada entre paramentos que asegure el sellado del cerramiento. Los paneles se pueden presentar con alma de poliuretano.

Todos los paneles deben estar adecuados a la luz y cargas aplicables según el CTE para su posición. Las uniones con los pilares y elementos de sustentación deben estar preparadas desde el punto de envío evitando las perforaciones y afecciones a los muros. Al igual que todos los huecos de ventanas, puertas,... deben estar preparados en fábrica.

El transporte y descarga de los elementos se realizará tomando las precauciones adecuadas para evitar daños en los extremos de los paneles, especialmente en las piezas de unión.

### 3.2.20 Forjados de hormigón armado

Elementos estructurales horizontales, que separan plantas de un edificio, y transmiten sus cargas a vigas principales, soportes y muros. Están constituidos por elementos resistentes y elementos aligerantes, colocados por separado, y finalmente hormigonados. La normativa a cumplir será la reflejada en la EHE (Instrucciones para el hormigón estructural), NTE-EAF- Estructuras de acero (Forjados), NTE-EHU - Estructuras de hormigón armado (Forjados unidireccionales) y NTE-EPF - Estructuras de hormigón pretensado (Forjados).

- Todos los elementos prefabricados deberán cumplir las normas vigentes; cuando tengan Sello de calidad, Certificado de origen industrial o Documento de Idoneidad Técnica, se aceptarán comprobándose su correspondencia con la documentación aportada.
- Se admitirán desviaciones longitudinales máximas de 2 mm.
- Se considera un lote de control cada 500 m<sup>2</sup>.
- Se controlarán las viguetas (1 de cada 10), comprobándose su autorización de uso, identificación, fisuraciones (0.1 mm de espesor y 20 mm de longitud), coqueras, canto diferente al especificado, flecha, contraflecha mayor de L/300, combadura lateral > L/500, carencia de armadura de anclaje.
- Se comprobarán las sopandas, colocación de puntales, sujeción de bases y cabezales, espesor de encofrados y su estanqueidad.
- Se desencofrará a los 28 días.

- Se controlarán las bovedillas (1 cada 100 m<sup>2</sup>), comprobándose si presentan roturas, variación de superficie o de nivelación superiores a 5 mm, colocación sin juntas de más de 10 mm o en las zonas a macizar.
- Se controlarán las armaduras, con un control c/20 t en nivel normal, y c/ 40 t en nivel reducido.
- Se comprobará la calidad y el diámetro de las barras, identificación de resistencia, la oxidación superficial, fisuras, la mezcla de aceros de diferente calidad o fabricante, longitudes de anclaje o totales, colocación adecuada.

Se controlará el hormigón y su puesta en obra, comprobando las características de fabricación en cuanto a dosificación o resistencia, consistencia o empleo de aditivos, compactación de la masa, espesor de la capa de compresión, recubrimiento de armaduras.

### 3.2.21 Estructura metálica

El acero laminado para la ejecución de la estructura será del tipo descrito en la Norma UNE-36.080-73, debiendo cumplir exactamente las prescripciones sobre composición química y características mecánicas estipuladas en la norma en cuestión. Las condiciones de suministro y recepción del material se regirán por lo especificado en el Capítulo 3 de la Norma MV-102-1975, y en el Documento Básico de DB SE-A Seguridad Estructural del Acero del Código Técnico de la Edificación (REAL DECRETO 314/2006, de 17 de marzo), pudiendo el Director de la Obra exigir los certificados de haberse realizado los ensayos de recepción indicados en dicha Norma.

Los apoyos y aparatos de apoyo serán de calidad, forma y configuración descritas en al Capítulo IX de la Norma MV-103. Deberá comprobarse por medios magnéticos, ultrasónicos o radiográficos, que no presentan inclusiones, grietas u oquedades capaces de alterar la solidez del conjunto.

Los rodillos de los aparatos de apoyo serán de acero forjado y torneado con las mismas características mecánicas mínimas indicadas.

Se protegerán de la corrosión mediante la galvanización por inmersión, siguiendo para ello las condiciones indicadas en las normas de Recubrimiento galvanizado en caliente UNE 37-508-88 y UNE-EN-ISO:1.461:1.999.

El Contratista presentará, a petición del Director de la Obra, la marca y clase de los electrodos a emplear en los distintos cordones de soldadura de la estructura. Estos electrodos pertenecerán a una de las clases estructurales definidas por la Norma MV-104 en su capítulo 3.22, y en el Documento Básico de DB SE-A Seguridad Estructural del Acero del Código Técnico de la Edificación (REAL DECRETO 314/2006, de 17 de marzo), y una vez aprobados no podrán ser sustituidos por otro sin el conocimiento y aprobación del Ingeniero o Director de la Obra. A esta presentación se acompañará una sucinta información sobre los diámetros, aparatos de soldadura e intensidades y voltajes de la corriente a utilizar en el depósito de los distintos cordones.

El Contratista queda obligado a almacenar los electrodos recibidos en condiciones tales que no puedan perjudicarse las características del material de aportación.

El Director de la Obra podrá inspeccionar el almacén de electrodos siempre que lo tenga por conveniente, y exigir que en cualquier momento se realicen los ensayos previstos en la Norma UNE-14022 para comprobar que las características de los materiales de aportación se ajustarán a las correspondientes al tipo de electrodos elegidos para las uniones soldadas.

### 3.2.22 Albañilería

#### 3.2.22.1 ARENA

En este apartado nos referimos a la arena para uso en mortero, enlucidos de cemento, y lechadas de cemento.

La arena será de cantos vivos, fina, granulosa, compuesta de partículas duras, fuertes, resistentes y sin revestimientos de ninguna clase. Procederá de río mina o cantera. Estará exenta de arcilla o materiales terrosos.

Contenido en materia orgánica: La disolución, ensayada según UNE-EN 1744-1:2010+A1:2013, no tendrá un color más oscuro que la solución tipo.

Contenido en otras impurezas: El contenido total de materias perjudiciales como mica, yeso, feldespato descompuesto y pirita granulada, no será superior al 2%.

Forma de los granos: Será redonda o poliédrica, se rechazarán los que tengan forma de laja o aguja.

Tamaño de los granos: El tamaño máximo será de 2,5 mm.

Volumen de huecos: Será inferior al 35%, por tanto, el porcentaje en peso que pase por cada tamiz será:

Tamiz en mm:	2,5	1,25	0,63	0,32	0,16	0,08
% en peso:	100	100-3	70-15	50-5	30-0	15-0

Se podrá comprobar en obra utilizando un recipiente que se enrasará con arena. A continuación, se verterá agua hasta que rebose; el volumen del agua admitida será inferior al 35% del volumen del recipiente.

#### 3.2.22.2 CEMENTO

Todo cemento será preferentemente de tipo CEM I o CEM II, de clase resistente 32.5 o 42.5 ajustándose a las características definidas en el Pliego General de Condiciones para la recepción de Conglomerantes Hidráulicos. En los casos que proceda resistente a sulfatos.

Se almacenará en lugar seco, ventilado y protegido de la humedad e intemperie.

### 3.2.22.3 AGUA

El agua empleada en el amasado del mortero de cemento estará limpia y exenta de cantidades perjudiciales de aceite, ácido, álcali o materias orgánicas.

### 3.2.22.4 CAL APAGADA

Esta Norma se aplicará al tipo de cal apagada para acabados adecuados para las capas de base, guarnecido y acabado de revestimientos, estucos, morteros y como aditivo para el hormigón de cemento I, II.

Las cales apagadas para acabados normales se ajustarán a la siguiente composición química: Oxido de calcio 85 a 90%. Dióxido de carbono: 5%.

La cal apagada para acabado normal cumplirá el siguiente requisito: Residuo retenido por un tamiz de la malla 100: máximo 5%.

La masilla hecha con cal apagada para acabado normal tendrá un índice de plasticidad no inferior a 200, cuando se apague durante un periodo mínimo de 16 horas y un máximo de 24.

Podrá utilizarse cal apagada en polvo, envasada y etiquetada con el nombre del fabricante, y el tipo a que pertenece según UNE-EN 459-1:2016, admitiéndose para la cal aérea, la definida como tipo I en la UNE-EN 459-1:2016, y para la cal hidráulica como topo Y de la Norma UNE-411068.

Se almacenará en lugar seco, ventilado y protegido de la intemperie.

### 3.2.22.5 LADRILLOS

El ladrillo es una pieza prensada de arcilla cocida en forma de paralelepípedo rectangular, en la que se permiten perforaciones paralelas a una arista, de volumen total no superior al cinco por ciento (5 %) del total aparente de la pieza y rebajos en el grueso, siempre que éste se mantenga íntegro en un ancho mínimo de dos centímetros (2 cm.) de una soga o de los tizones, que el área rebajada sea menor del cuarenta por ciento (40 %) de la total y que el grueso mínimo no sea menor de un tercio (1/3) del nominal.

Para la recepción de los ladrillos en obra, éstos habrán de reunir las siguientes condiciones:

- 1) Las desviaciones de sus dimensiones con respecto a las nominales, no serán superiores a dos, tres, cuatro o cinco milímetros (2, 3, 4 ó 5 mm), según aquellas sean inferiores a seis con cinco centímetros (6,5 cm), estén comprendidas entre nueve y diecinueve centímetros (9 y 19 cm.), entre veinticuatro y veintinueve centímetros (24 y 29 cm), o sean iguales o mayores de treinta y nueve centímetros (39 cm), respectivamente. La flecha en aristas o diagonales, no superará el valor de uno, dos o tres milímetros (1, 2, 3 mm), según la dimensión nominal medida sea inferior

a once con cinco centímetros (11,5 cm), esté comprendida entre once con cinco centímetros (11,5 cm) y treinta y ocho con nueve centímetros (38,9 cm), o sea superior a treinta y nueve centímetros (39 cm), respectivamente.

- 2) Los ladrillos serán homogéneos, de grano fino y uniforme y textura compacta. Carecerán absolutamente de manchas, eflorescencias, quemaduras, grietas, planos de exfoliación y materias extrañas que puedan disminuir su resistencia y duración. No tendrán imperfecciones o desconchados, y presentarán aristas vivas, caras planas y un perfecto moldeado. Los ladrillos estarán suficientemente cocidos, lo que se apreciará por el sonido claro y agudo al ser golpeados con martillo, y por la uniformidad de color en la fractura. Estarán exentos de caliches perjudiciales.
- 3) La resistencia a compresión de los ladrillos, es decir, el valor característico de la tensión aparente de rotura, determinado según la norma UNE-EN 772-1:2011+A1:2016, será como mínimo de doscientos kilogramos por centímetro cuadrado (200 kg/cm<sup>2</sup> ó 70-80 kg/cm<sup>2</sup>). Se define como tensión aparente, la carga dividida entre el área de sección total, incluidos los huecos.
- 4) La capacidad de absorción de agua será inferior al catorce por ciento (14 %) en peso, después de un día de inmersión. Este ensayo se realizará de acuerdo con la norma UNE-7061. Una vez llevado a cabo el ensayo de absorción los ladrillos no presentarán señales de desintegración.
- 5) Los resultados obtenidos en el ensayo de heladicidad, realizado según la norma UNE-7062, deberán ser adecuados al uso a que se destinen los ladrillos, a juicio de la Inspección de obra.
- 6) La eflorescencia, es decir, el índice de la capacidad de una clase de ladrillos para producir, por expulsión de sus sales solubles, manchas en sus caras, se determinará mediante el ensayo definido en la norma UNE 136029:2019. Los resultados obtenidos deberán ser adecuados al uso a que se destinen las piezas, a juicio de la Inspección de obra.
- 7) La succión de una clase de ladrillo, es decir, su capacidad de apropiación de agua por inmersión parcial de corta duración, se determinará por el ensayo definido en la norma UNE. Los resultados obtenidos serán satisfactorios a juicio de la Inspección de obra.
- 8) Los ladrillos tendrán suficiente adherencia a los morteros.
- 9) Las piezas se apilarán en rejales para evitar fracturas y desportillamientos, agrietados o rotura de las piezas.

Se prohibirá la descarga de ladrillos por vuelco de la caja del vehículo transportador. Los ladrillos se entregarán en buenas condiciones, a ser posible paletizados, sin más de un 5% de ladrillos rotos.



### 3.2.22.6 PIEZAS CERÁMICAS

La presente Norma se refiere a ladrillo de arcilla para estructuras sin carga, de la calidad adecuada para los muros, tabiques, enrasillados y refracturación de los miembros estructurales.

El ladrillo será de arcilla superficial, pizarra refractaria, o de mezclas de los materiales.

Los ladrillos serán resistentes, estarán exentos de grietas mayores de un cuarto de las dimensiones del ladrillo en dirección a la grieta, así como de laminaciones y ampollas, y no tendrá alabeos que puedan impedir su adecuado asentamiento o perjudicar la resistencia o permanencia de la construcción. Solamente se tolerará que tengan defectos como máximo el 10% de los ladrillos de una remesa. Los ladrillos no tendrán partes de su superficie desportillados cuya extensión exceda del 8 por ciento de la superficie vista del ladrillo, ni cada parte o trozo desportillado será mayor de 13 cm<sup>2</sup>. Únicamente se permitirá que tengan éstos un máximo de desportillado del 30 por ciento de los ladrillos de una misma remesa.

El número de huecos en los ladrillos se ajustará a la siguiente tabla:

Dimensiones (cm)	25x12x9	25x12x4,5	25x12x3
Nº mínimo de huecos	6	3	3

El valor para la absorción para ladrillo suministrado para cualquier estructura no será mayor del 15 por ciento.

La resistencia a la compresión basada en el área total para ladrillos de construcción colocados con los huecos en sentido vertical, será de 49 Kg/cm<sup>2</sup> como mínimo, y para ladrillo de construcción colocados con los huecos en sentido horizontal, será de un mínimo de 25 Kg/cm<sup>2</sup>.

Todas las piezas cumplirán además todo lo especificado en la Norma UNE-EN 771-1:2011+A1:2016.

### 3.2.22.7 BLOQUES DE HORMIGÓN

La fábrica de bloque prefabricado de hormigón será del tipo "split" en color de 40x20x20, recibido con mortero de cemento y arena de río 1/6, con formación de dinteles, zunchos, jambas en hormigón armado HA-25 N/mm<sup>2</sup>.

Los bloques de hormigón podrán ser de dos tipos: Bloques estructurales y de cerramiento; cumplirán con lo especificado en la norma UNE-EN 771-3:2011+A1:2016. También será recomendable seguir en los primeros lo especificado en la NTE-EFB, y en los segundos, con la NTE-FFB. Se incluyen en este Artículo los bloques huecos de hormigón de cemento Portland y arena o mezcla de arena y gravilla fina, de consistencia seca, compactados por vibro-compresión en máquinas que permiten el desmoldeo inmediato y que fraguan al aire en recintos o locales resguardados, curándose por riego o aspersión de productos curantes, etc. Tienen forma ortoédrica o especial, con huecos en dirección de la carga y paredes de pequeño espesor.

Las desviaciones de sus dimensiones con respecto a las nominales, no serán superiores a cuatro (4 mm) o tres milímetros (3 mm) según aquellas sobrepasen o no los veinte centímetros (20 cm). La flecha en aristas o diagonales, no será superior a dos (2 mm) o un milímetro (1 mm), según la dimensión nominal medida supere o no los veinte centímetros (20 cm).

La resistencia a compresión de los bloques de hormigón se realizará según la Norma UNE 41.172. Se define como tensión aparente, la carga de rotura dividida por el área total de la sección, incluidos los huecos.

La absorción de agua será determinada mediante el ensayo UNE-EN 772-11:2011. La succión de los bloques, es decir, la capacidad de apropiación de agua por inmersión parcial de corta duración, se determinará mediante el ensayo definido en la Norma UNE-EN 772-11:2011. La Inspección de obra juzgará sobre la satisfactoriedad o no de los resultados.

Los bloques serán inertes al efecto de la helada hasta una temperatura de veinte grados centígrados bajo cero (-20° C).

El peso específico real de las piezas, no será inferior a dos mil doscientos kilogramos por metro cúbico (2.200 kg/m<sup>3</sup>).

Los bloques no presentarán desportillamientos, grietas, roturas o materias extrañas. Presentarán una coloración uniforme y carecerán de manchas, eflorescencias, etc. ofreciendo un aspecto compacto y estético a juicio de la Inspección de la obra.

### 3.2.22.8 Yeso laminado

Placa de yeso laminado normal

Placa tipo A según Norma UNE-EN-520:2005+A1:2010. Placas de yeso laminado. Definiciones, especificaciones y métodos de ensayo. Las placas deberán tener una clase de reacción al fuego A2-s1. El ancho de las placas será de 1.200 mm y de 1.800 mm. Con las siguientes características:

Espesor	Resistencia térmica (m <sup>2</sup> K/W)	Permeabilidad al vapor de agua
12,5 mm	0,05	10
18 mm	0,07	10

Placa de yeso laminado con tratamiento hidrófugo

Placa tipo H1, según norma UNE-EN-520. El ancho será de 1.200 mm. La clase de reacción al fuego será A2-s1. Con las siguientes características

Espesor	Resistencia térmica (m2 K/W)	Permeabilidad al vapor de agua
13 mm	0.25	10

Las placas de yeso deberán cumplir la normativa específica como la norma UNE-EN 520:2005+A1:2010. Placas de yeso laminado. Definiciones, especificaciones y métodos de ensayo. Así como cualquier otra que sea de aplicación, así como conformes en las reglamentaciones vigentes en materia de seguridad y salud, higiene y protección medioambiental.

El material deberá disponer del preceptivo Marcado CE.

#### Acabados

- Pasta para juntas: Pasta de secado en polvo destinada al tratamiento de juntas en los sistemas de placa de yeso laminado
- Cinta para juntas: Cinta de juntas de celulosa rugosa con microperforaciones, compatible con la gama de pastas ofertada, para el tratamiento de las juntas.
- Cinta guardavivos: Rollo de cinta de papel Kraft con fibras y tratamiento antihumedad especial para la protección de las uniones de las placas de yeso laminado en las esquinas y cantos vivos. Con tratamiento mecánico en ambas caras sobre las fibras para una mejor adherencia con la pasta. Microperforada, con dos flejes metálicos flexibles con tratamiento anticorrosión. Técnica de encolado en calor.

#### 3.2.23 Alicatados

Revestimiento de paramentos interiores verticales con piezas de cualquier tipo de material cerámico, recibidas con morteros o adhesivos, con acabado rejuntado. EL material cumplirá las especificaciones señaladas en la NTE-RPA y según normas UNE 67015 y 67016.

En los alicatados con mortero de cemento se realizarán los siguientes controles:

- **MORTERO DE AGARRE:** Se comprobará que el espesor del mismo no varíe en más de 1 cm. del especificado. No se aceptará la ejecución cuando el mortero no cubra totalmente la cara posterior del azulejo. La frecuencia de este control será de 1 por cada 30 m<sup>2</sup> de alicatado y no menos de 1 por local.
- **CORTES Y TALADROS:** Se realizará una inspección visual, no aceptando dimensiones superiores a las especificadas.
- **JUNTAS:** Se comprobarán que sean paralelas, no aceptándose variaciones de  $\pm 1$  mm. por 1 metro de longitud.

- **PLANEIDAD:** Se realizará con regla de 2 metros y no se admitirán variaciones de 2 mm. Se controlará un paramento por local.

#### 3.2.24 Enfoscados

Revestimientos continuos realizados con mortero de cemento, de cal o mixtos en paramentos verticales y horizontales, interiores y exteriores, sobre muros de hormigón en masa o armado, fábricas de mampostería, de ladrillo cerámico y/o bloque de hormigón. El material cumplirá las especificaciones señaladas en la NTE-RPE.

Los materiales y componentes de origen industrial deberán cumplir las condiciones de calidad y funcionalidad, así como de fabricación y control industrial señaladas en la normativa vigente que, en cada caso, les sea de aplicación.

Cuando el material o equipo llegue a obra con Certificado de Origen Industrial que acredite el cumplimiento de las condiciones, normas y disposiciones anteriormente citadas, e incluso otras que un sello de calidad les exija, su recepción se realizará comprobando únicamente sus características aparentes.

#### 3.2.25 Carpintería metálica

##### 3.2.25.1 PUERTA DE ACERO

Carpintería de perfiles de acero conformados en frío, herrajes de colgar y seguridad, precercos, tornillería, soldadura, mástic de sellado e imprimación protectora.

La puerta será batiente hacia el exterior, de dos hojas con bastidor de perfil de acero laminado en frío de 50x50x2 mm y empanelado en la parte inferior con chapa de acero galvanizada lisa, y en la parte superior con lamas en Z también de chapa de acero galvanizada con paso máximo de 10 mm, sistema de desplazamiento con bisagras, topes, tiradores, pasadores y cerradura. La normativa a cumplir será la reflejada en NTE-FCA: Carpintería de acero y NTE-PPA: Particiones. Puertas de acero.

Para el control de la carpintería de acero, se realizará una inspección comprobando:

- Holgura entre hoja y solado, dintel y jambas, no se admitirán valores inferiores a ocho milímetros (8 mm), o superiores a doce milímetros (12 mm).
- Verticalidad de las guías, no se admitirán variaciones superiores al dos por mil (0,2%).
- Distancia entre bisagras, no se aceptarán diferencias en medidas superiores al dos por mil (0,2%).
- Aplomado y nivelado. No se aceptarán variaciones mayores de dos milímetros (2 mm).

### 3.2.25.2 VENTANAS-HUECOS PARA VENTILACIÓN

El hueco de la parte superior del cerramiento se resuelve con un bastidor realizado con perfiles de acero anclados y rejuntados con juntas de material elástico y mástic de sellado, cerrado con lamas en Z con paso máximo de 10 mm. Todo el material estará galvanizado en caliente. La normativa a cumplir será la reflejada en Norma tecnológica NTE-FCL. Fachadas. Carpintería de aleaciones ligeras.

#### CONTROL.

- Se evitará el contacto directo con el mortero fresco al realizar el recibido del perfil.
- Si no se dispone de precerco, deberán tratarse las patillas de anclaje con pintura o revestimiento protector.
- Se evitará, en todo caso, la utilización de tornillería de distinto metal que pueda producir efectos galvánicos.

Condiciones de no-aceptación automática:

- Desplome del premarco, de 2 mm en 1 m.
- No estar enrasada la carpintería con el paramento, su variación es mayor de 2 mm.
- Sellado deficiente.
- Atornillado incorrecto o utilización de tornillos de diferente metal sin separadores.

### 3.2.26 Vallas de cerramiento

Las vallas de cerramiento tendrán las siguientes características:

- Altura: 2,00 m. como mínimo y provista de 3 alambres o tensores a tres alturas abajo, medio y arriba.
- Malla: Será de simple torsión galvanizada en caliente de trama 50/14.
- Postes intermedios, de esquina, jabalcones y tornapuntas: Serán de tubo de acero galvanizado por inmersión de 48 mm con extremo recto, y cierre superior.
- Anclaje: Mediante dados de hormigón H-20 de 50 cm de lado.
- Zócalo inferior: zócalo inferior continuo en toda la base del vallado, recogiendo la parte inferior de la valla haciéndola solidaria la malla con el hormigón inferior.
- Los postes intermedios se colocarán cada 3,00 m. como mínimo.
- Las tornapuntas se colocarán cada 12,00 m. como mínimo y en los cambios de alineación.
- Se dispondrán dispositivos anticolidión de avifauna, conformados por dos posibles dispositivos (pudiendo alternarse ambos o utilizarse en conjunto).

- Bandas o flejes de alta visibilidad, colocándose al menos dos bandas continuas en toda la longitud del vallado. Y dispuestas las bandas a dos alturas, parte superior y media altura de la valla. La banda deberá ser resistente a rayos UV, y condiciones atmosféricas.
- Placas aisladas. Placas de material metálico o plástico con tamaño de 25cm x25 cm o superior, y espesor de entre 0,6 y 2,2 mm (según tipo de material). Se dispondrán las placas atadas en dos puntos mediante alambre liso acerado para evitar su desplazamiento. Colocándose como mínimo 1 placa en cada espacio entre postes (cada 3 m aprox), y en disposición al tresbolillo en diferentes alturas.

### 3.2.27 Fontanería

Hará referencia a lo expuesto en el Apartado 3.2.36 de este Pliego.

### 3.2.28 Saneamiento

Hará referencia a lo expuesto en el Apartado 3.2.36 de este Pliego.

### 3.2.29 Morteros

No se amasará el mortero hasta el momento en que haya de utilizarse, y se utilizará antes de transcurridas dos horas de su amasado.

Los morteros utilizados en la construcción cumplirán lo especificado en la Norma MV-201-1972 en su capítulo 3. Su dosificación será la siguiente:

TIPO MORTERO	CEMENTO P-250	CAL AEREA TIPO II	CAL HIDRAULICA TIPO II	ARENA
M-5 a	1	-	-	12
M-5 b	1	2	-	15
M-10 a	1	-	-	10
M-10 b	1	2	-	12
M-20 a	1	-	-	8
M-20 b	1	2	-	10
M-20 c	-	-	1	3
M-40 a	1	-	-	6
M-40 b	1	1	-	7
M-80 a	1	-	-	4
M-80 b	1	½	-	4

TIPO MORTERO	CEMENTO P-250	CAL AEREA TIPO II	CAL HIDRAULICA TIPO II	ARENA
M-100 a	1	-	-	3
M-100 b	1	½	-	3

Los morteros descritos anteriormente poseen una resistencia a compresión que se expresa por el número precedido por la letra M, expresado en Kg/cm<sup>2</sup>.

Se mezclará el árido de modo que quede distribuido uniformemente por toda la masa, después de lo cual se agregará una cantidad suficiente de agua para el amasado de forma que se obtenga un mortero que produzca la dosificación de la mezcla, siendo incumbencia del Contratista la consecución de esta. No se permitirá el retemplado del mortero en el cual el cemento haya comenzado a fraguar.

### 3.2.30 Geosintéticos: geotextiles y geomembranas

Bajo esta denominación se incluyen los geotextiles y geomembranas o láminas impermeables. Las principales propiedades de los geosintéticos son las físicas, mecánicas e hidráulicas. Todas estas características deberán estar definidas exactamente en la ficha técnica y ser contrastadas mediante ensayos normalizados específicamente definidos.

#### 3.2.30.1 GEOTEXTILES

Estos materiales se emplearán en la obra para cumplir como fieltros:

- 1) Antipunzonamiento: Bajo la lámina de impermeabilización de polietileno como elemento protector antipunzonamiento.
- 2) Anticontaminantes: para impedir que el material filtrante que envuelve las tuberías de drenaje, resulte parcial o totalmente colmatado por áridos finos procedentes del terreno circundante.

Las principales características de los geotextiles son:

- Masa por unidad de superficie:

Se relaciona con la uniformidad del geotextil e indirectamente con el resto de las características del mismo. La masa por unidad de superficie se medirá según la UNE EN 965 (g/m<sup>2</sup>). El geotextil estará formado por fibras sintéticas de polipropileno, de filamento continuo unido por un proceso de agujeteado, no-tejido, con un peso no inferior de 250 gr/m<sup>2</sup>.

- Espesor:

El espesor del geotextil está condicionado por la presión aplicada sobre él y se medirá según UNE EN 964. El espesor no será en ningún caso inferior a 1,7 mm.

- Durabilidad:

Es la propiedad por la cual el geotextil mantiene sus características con el paso del tiempo. La durabilidad se evalúa como la reducción medida en % de los valores de las propiedades iniciales, una vez que el geotextil ha sido sometido, de acuerdo con UNE ENV 12226, a la acción de los agentes físicos, químicos y bacteriológicos a los que previsiblemente vaya a estar sometido. Las normas de aplicación serán UNE ENV 12224 para la resistencia a la intemperie; ENV ISO 12960 para la resistencia a la degradación química en ambientes agresivos; UNE ENV 12225 para la resistencia a agentes biológicos; UNE ENV 12447 para la resistencia a la hidrólisis; ENV ISO 13438 para la resistencia a la oxidación, en tanto que esta norma provisional no sea sustituida por la correspondiente norma UNE EN.

- Resistencia a tracción:

La resistencia a tracción (carga máxima) y el alargamiento (en el punto de carga máxima) de los geotextiles, se evaluará mediante el ensayo UNE EN ISO 10319.

La resistencia a la tracción tendrá un valor no inferior a 16 kN/m y un alargamiento a la rotura no inferior del 35%.

- Resistencia a punzonamiento estático:

Mide la resistencia de un geotextil bajo una carga estática, mediante un ensayo tipo CBR que se realizará según UNE EN ISO 12236. La resistencia a perforación CBR tendrá un valor no menor de 2850 N.

- Resistencia a perforación dinámica:

Mide la resistencia de un geotextil a las cargas dinámicas mediante ensayo por caída de cono que se realizará según UNE EN 918. La perforación a caída libre de cono será inferior a 20 mm.

- Permeabilidad normal al plano (permeabilidad sin carga), según EN ISO 11058.
- Permeabilidad en el plano (transmisividad) según EN ISO 12958.
- Diámetro eficaz de poros, debe cumplir la EN ISO 12956.

Los geotextiles cumplirán las siguientes prescripciones:

CARACTERÍSTICA	GEOTEXTIL
Masa por unidad de superficie	250 g/m <sup>2</sup>
Espesor	2,5 mm
Resistencia a tracción	21,50 kN/m
Bis Alargamiento de rotura	80/40%
Resistencia a punzonamiento estático	2.850 N

#### 3.2.30.2 GEOMEMBRANAS

Las principales características exigibles a las geomembranas son:

- Dimensionales:



Espesor (UNE-ISO 4593), Densidad (UNE UNE-EN ISO 1183-1), peso específico, ancho, rectitud y planeidad, y el aspecto.

- Mecánicas:

Resistencia a tracción (UNE-EN 13361:2019): resistencia a la rotura, alargamiento en rotura y módulo de elasticidad, resistencia a punzonamiento (UNE-EN 13361:2019), al desgarrado (UNE-EN 13361:2019) y al impacto dinámico (UNE-EN 13361:2019), adherencia entre capas, perforación por raíces, y resistencia de las uniones.

- Térmicas:

Estabilidad al calor y doblado a bajas temperaturas (UNE-EN 13361:2019).

- Durabilidad:

Resistencia al ozono, envejecimiento artificial acelerado y térmico, migración de plastificantes y estabilidad dimensional.

- Comportamiento:

Resistencia al betún y a agentes químicos, almacenamiento de agua potable, extracción de aditivos por el agua, absorción de agua (UNE-EN ISO 62:2008), y resistencia a microorganismos.

Las Normas que hacen referencia a la impermeabilización de embalses y en las que se exigen las características que deben cumplir las láminas y se definen los métodos de ensayo correspondientes son: ISO 13161:2011 "Plásticos", UNE-EN 13956:2013 "Elastómeros", UNE 104427:2010 "Materiales sintéticos", UNE 104423 "Materiales sintéticos", UNE 104304 "Materiales sintéticos".

Control de calidad de ejecución:

- Comprobación de la estanqueidad de la soldadura mediante el ensayo de aire a presión según la norma UNE 104481-3-2
- Ensayo de pelado sobre soldaduras por termofusión (norma UNE 104304:2015 y UNE 104425:2001)
- Ensayo de espesor total de soldadura (Anexo B de la norma UNE 10425 y apartado 7.2.1 de la norma UNE 10427)
- Ensayo de Vacío (Norma UNE 104425:2001 Anexo C)

La lámina estará constituida por resina de polietileno de alta densidad obtenida de un proceso de polimerización del etileno a baja presión siguiendo la norma DIN 16776. El espesor medido en muestras aleatorias no descenderá en ningún caso bajo el 90% del valor nominal. La medida obtenida en al menos 20 muestras no será nunca inferior al valor nominal.

La fijación a obras de fábrica de hormigón a construir se efectuará mediante pletina embutida en la obra de fábrica y contrapletina de acero galvanizado. La pletina dispondrá de tornillería de acero inoxidable cada 10 cm de desarrollo, encima se colocarán las láminas de geotextil, la lámina de Pehd y una junta de EPDM, la contrapletina se colocará sobre el conjunto apretándolo con tuercas de acero inoxidable.

En obra se efectuarán los ensayos específicos tipo "Peel Test" para confirmar la calidad de la soldadura sobre la superficie del perfil. Al término del ensayo, el aire es liberado desde el extremo opuesto de la soldadura para asegurar que se comprueba la totalidad del tramo.

Complementariamente al test anterior y dentro del programa de control de calidad de la instalación, se realizan ensayos destructivos tipo Peel-tests, sobre muestras de láminas extraídas cada 160 m, además de los necesarios ensayos Peel al inicio de cada turno de soldadura y en general cada 4-5 horas de operación de cada máquina.

Características de la lámina de PE de alta densidad:

• Espesor (mm)	2,0 mm
• Densidad (kg/m <sup>3</sup> )	≥940
• Índice de fluidez (gr/10 min)	≤0,5
• Negro de carbón (% peso)	≥2,0%
• Resistencia al límite elástico (N/mm <sup>2</sup> )	≥17
• Alargamiento al límite elástico (%)	≥10
• Resistencia a la rotura (N/mm <sup>2</sup> )	≥35
• Alargamiento a la rotura (%)	≥700
• Resistencia al desgarrado (N)	≥200
• Resistencia a la perforación (N)	≥400
• Contenido en negro de Carbono (%)	≥2
• Dispersión en negro de Carbono	≤4
• Estabilidad dimensional (cada dirección) (%)	±2
• Resistencia a la corrosión (h)	≥1500

### 3.2.31 Especificación para soldadura por extrusión

La presente especificación debe ser aplicada para todos aquellos proyectos de impermeabilización en los campos hidráulico o control de la polución en los que fuese necesaria la soldadura por extrusión de Geomembranas.

Se cumplirá con las siguientes Normas:

- DIN 16726 Ensayo de Geomembranas Flexibles.

- DIN 16776 Material base para Geomembrana de Polietileno.
- DIN 18195 Sellado Estructural.
- DIN 1910 Soldadura de Plásticos.

La soldadura por extrusión puede ser de tres tipos diferentes:

- a) Extrusión monolítica con una banda de soldadura de 40 mm. de ancho aproximadamente.
- b) Extrusión doble con canal central de ensayo con dos bandas de soldadura de 15 mm. de ancho cada una a ambos lados de un hueco central vacío de 5 mm. de ancho, destinado al ensayo con aire a presión.
- c) Cordón de soldadura por Extrusión de ancho mínimo 5 veces el espesor de las láminas al unir sobre cada uno de los bordes.

### 3.2.32 Especificación para soldadura por vulcanización

La unión de las láminas de Caucho EPDM se realizará mediante vulcanización, sin el empleo de adhesivos, de forma similar a la unión llevada a cabo en fábrica. Los bordes a soldar deberán estar limpios de polvo o incrustaciones y completamente secos.

Este proceso de unión mediante vulcanización se efectuará de la siguiente forma; se solapan las láminas a unir, se interpone una cinta sin vulcanizar especialmente formulada, se aporta presión y calor sobre la zona a unir, utilizando para ello maquinaria automática, durante un tiempo determinado.

### 3.2.33 Mortero para acabados impermeables

Es una mezcla preparada de cemento modificado y áridos seleccionados que al mezclar con el agua forma un mortero idóneo para el rebozado o acabamiento de toda clase de paramentos, para su total impermeabilidad y carencia de fisuras por retracción.

Las características técnicas son las siguientes:

- 1) Resistencia mecánica a compresión a los 20 días de 100 a 150 kg/cm<sup>2</sup> (probetas cúbicas 10\*10\*10 cm).
- 2) Resistencia mecánica a flexotracción a los 20 días de 25 a 30 kg/cm<sup>2</sup> (probetas prismáticas 4\*4\*16 cm).
- 3) Resistencia mecánica a tracción a los 20 días de 15 a 20 kg/cm<sup>2</sup> (probetas tipo ASTM C-190).

Las superficies aplicar deberán de estar limpias de polvos u otra suciedad, así como de materiales antiadherentes (grasas, aceites, etc.). Conviene que las superficies sean ligeramente rugosas. Sobre hormigón encofrado deberá aplicarse en dos capas, la primera muy fina o delgada y la segunda cuando la anterior se haya endurecido suficientemente.

Las superficies porosas o absorbentes deberán de estar húmedas antes de aplicar el mortero. El amasado se realizará con una proporción de 8 l. de agua por cada 50 kg de mortero y se aplicará con un espesor medio de 1 cm.

### 3.2.34 Resina Epoxi-brea

Para recubrimientos impermeables se empleará una resina epoxy, formada por una combinación de resinas epoxy y breas en dos componentes excepto de disolventes.

Una vez que la resina ha vulcanizado se transforma en una lámina de protección flexible e impermeable, resistente a los agentes químicos agresivos. Será resistente a la abrasión, a la intemperie, al envejecimiento, a las raíces, soportando las posibles fisuras posteriores del soporte hasta a un espesor de 0,2 mm.

Aproximadamente la dosificación será de 1,6 kg/m<sup>2</sup> por cada mm de espesor.

Los codos, ampliaciones o reducciones, uniones en té y los manguitos, bien sean acabadas en extremo liso o en brida se suministrarán en fundición dúctil (hasta DN 500, incluido) o se realizarán en calderería, teniendo en cuenta las dimensiones del diámetro exterior de los tubos y pudiendo utilizar cualquier tipo de unión (flexible o rígida) según los planos de proyecto.

#### UNIONES

Las uniones de los tubos y accesorios podrán ser flexibles o rígidas. En el primer caso, la unión se realizará por medio de un manguito con junta elastomérica y vendrá convenientemente montada en el tubo procedente de fábrica. Dichas uniones podrán ser resistentes a los esfuerzos axiales o no, por lo que deberá detallarse en cada caso. Las uniones flexibles también podrán ser uniones mecánicas de abrazadera (tipo Arpol). Las uniones rígidas serán embridadas, integrales o locas.

Tanto en un caso como en otro, para sus requisitos de ensayo se aplicará lo detallado en el apartado #7 de la Norma UNE 53323:2001 EX.

La desviación angular, es decir el ángulo entre los ejes de dos tubos y/o accesorios conectados entre sí, máxima en juntas flexibles deberá ser dada por el fabricante.

### 3.2.35 Juntas hidroexpansivas

Juntas hidroexpansivas tipo masterflex 610 o similar con las siguientes características:

Sección rectangular

Capacidad de expansión en agua dulce: 170 % o superior (excluyendo volumen inicial)

Tiempo de máxima expansión 12 días

Presión de agua admisible sobre la junta: 5 bar.

Elongación: 610 %

Se deberá entregar ficha técnica del material seleccionado antes de iniciar la colocación de los mismos.

### 3.2.36 Tuberías

#### 3.2.36.1 TUBERÍAS DE ACERO HELICOIDAL

##### NORMATIVA

Las especificaciones técnicas de los sistemas de canalizaciones en acero helicoidal se adecuarán a lo recogido en las Normas UNE/EN-10025:94 para los aceros estructurales, API.5L:2000 o EN 10224:2003 para aceros para tubería API 5L.

Para el proceso de fabricación de los tubos de acero soldados se seguirán las prescripciones establecidas para ello en la Norma DIN 1626-H2/65.

Las tuberías de acero serán siempre con extremos biselados para la soldadura a tope, nunca abocardados, ni de forma similar. Para ello se seguirán las prescripciones establecidas en la norma AWWA M-11/85.

Para la aplicación de revestimientos de protección interior y exterior se seguirán las condiciones establecidas en las normas DIN 30670/91 y SIS-055900/67.

##### TUBOS

La fecha de fabricación de los tubos no será superior a dos meses desde la firma del contrato, pudiendo la D.O modificar a su criterio esta fecha.

Los tubos se fabricarán en acero y vendrán definidos por el tipo de acero, el diámetro exterior (mm) y el espesor (mm). El fabricante deberá suministrar información adicional sobre la presión de prueba (kg/cm<sup>2</sup>) y el peso del tubo (kg/m).

Los datos facilitados por el fabricante serán, al menos, los siguientes:

- CERTIFICADO DE MATERIALES, que incluirá lo siguiente:
  - Tipo de acero.
  - Número de colada.
  - Composición química.
  - Características mecánicas.
  - Peso.
- CERTIFICADO DE FABRICACIÓN, que incluirá lo siguiente:
  - Certificación pruebas de presión interior.
  - Certificado de soldaduras según las normas del Pliego.
- LISTADO DE EMBARQUE (PACKING-LIST), que incluirá lo siguiente para cada tubo:
  - Longitud de cada tubo.

- Peso del tubo desnudo.
  - Peso del tubo con tratamiento anticorrosión
  - Espesor del tubo.

El tipo de acero será alguno de los que se detalla en las siguientes tablas:

UNE EN 10025:1994	Resistencia mín. a la tracción Rm (N/mm <sup>2</sup> )		Límite elástico mínimo Lemin (N/mm <sup>2</sup> )	
	e ≤ 3	3 < e < 40	e ≤ 16	16 < e < 40
S 185	310 a 540	290 a 510	185	175
S 235 jr g2	360 a 510	340 a 470	235	225
s 275 jr	430 a 580	410 a 560	275	265
s 355 j2 g4	510 a 680	490 a 630	355	345
e 295	490 a 660	470 a 610	295	285
e 335	590 a 770	570 a 710	335	325
e 360	690 a 900	670 a 830	360	355

API 5L:2000	Resistencia mín. a la tracción Rm (N/mm <sup>2</sup> )	Límite elástico mínimo Lemin (N/mm <sup>2</sup> )
A 25	310	172
A	331	207
gr.B	414	241
X 42	414	290
X 46	434	317
X 52	455	359
X 56	490	386
X 60	531	448
X 65	531	448
X 70	565	483

El diámetro exterior, conforme a la Normas API 5L:2000 y EN 10224:1998, será alguno de los detallados en la siguiente tabla:

DIÁMETROS (mm)	
406,4	1.270,0
457,0	1.321,0
508,0	1.422,0

DIÁMETROS (mm)	
559,0	1.524,0
610,0	1.626,0
660,0	1.727,0
711,0	1.829,0
762,0	1.930,0
813,0	2.032,0
864,0	2.134,0
914,0	2.235,0
1.016,0	2.337,0
1.067,0	2.438,0
1.118,0	2.540,0
1.168,0	2.642,0
1.219,0	2.743,0

con unas tolerancias permitidas de:

- $\pm (0,005d+1)$  mm, para diámetros exteriores entre 200 y 1000 mm
- 6 mm, para diámetros exteriores superiores a 1000 mm

Las medidas del diámetro exterior medio deben realizarse utilizando un circómetro en el que se lea directamente el diámetro en función de la longitud de la circunferencia, con una precisión mínima de 0,1 mm.

Para tubos con espesor de pared mayor o igual a 0,01 dext, la diferencia de la forma circular no excederá del 1%, es decir, un ovalado máximo del 2%.

Los espesores de pared serán solicitados dentro del rango ofertado por el fabricante, siempre y cuando satisfagan lo prescrito en el documento de proyecto. Las tolerancias para los espesores de pared se adecuarán a lo detallado en la siguiente tabla:

D ext. (mm)	Tolerancia (mm)
hasta 3 mm	+0,30-0,25
de 3 a 10 mm	+0,45-0,35
Más de 10 mm	-0,50

La longitud del tubo procedente de fábrica será generalmente de 12 m, debiendo ser el 90% de la cantidad de los tubos suministrados más largos que el 75% de la longitud de fabricación acordada, pero ningún tubo más corto que el 40% de la longitud de fabricación. La medida prescrita se cumplirá con una diferencia de  $\pm 500$  mm.

En los pesos de los tubos, que serán detallados por el fabricante, serán admisibles las siguientes diferencias: +12-8 % para un tubo suelto o +10-5 % para una carga de vagón de, por lo menos, 10 toneladas.

En los métodos de ensayo para la prueba de estanqueidad se seguirá el apartado #6 de la Norma DIN 1626-2.

La protección interior de los tubos consistirá en un revestimiento de pintura epoxi alimentaria de 300 micras, previo granallado de la superficie hasta el grado SA-2 1/2 de la Norma Sueca SIS-055900/67.

Por otro lado, en cuanto al revestimiento exterior, consistirá en polietileno de alta densidad extruido en caliente y procedimiento de tres capas, según la Norma DIN 30670/91, con tolerancia de hasta -1 mm en el cordón de soldadura, previo granallado de la superficie hasta el grado SA-2 1/2 de la Norma Sueca SIS-055900/67.

#### PIEZAS ESPECIALES

Todas las piezas especiales se ejecutarán en obra mediante corte y soldado de los propios tubos u otras piezas especiales que hayan sido elaboradas en calderería. Dichas piezas deberán revestirse en obra con una capa de polietileno en frío y/o pintura epoxi alimentaria, para mantener las características de protección de la conducción, con la misma garantía que la tubería.

#### UNIONES

La unión, tanto de tubos como de accesorios, podrá ser del tipo flexible bien sea mediante una junta soldada a tope o con una soldadura a solape (interior y/o exterior). La junta podrá ser también rígida, con una unión a bridas. La ejecución de uno u otro sistema recaerá sobre el Director de Obra.

#### *3.2.36.2 TUBERÍAS DE POLICLORURO DE VINILO INTERIOR LISO, EXTERIOR CORRUGADO*

#### APLICACIÓN

Son objeto de este apartado las tuberías de PVC corrugado para usos de transporte de agua en lámina libre. Se considerará una rigidez circunferencial específica mayor de 8 KN/m<sup>2</sup> y longitud de los tubos de 3 a 6 metros para todas las tuberías de este tipo incluidas en el proyecto.

#### NORMATIVA

- EN 13476-1
- UNE-EN 1295-1: 1998
- UNE 533331:1997 IN
- UNE 1401-1: 1998
- UNE 53486:1992



- UNE 53994-2000 EX
- DIN 16961-1 (1989)
- DIN 16961-2 (1989)

#### FABRICACIÓN Y CARACTERÍSTICAS DE LOS TUBOS Y ACCESORIOS

La fecha de fabricación de los tubos no será superior a dos meses desde la firma del contrato, pudiendo la D.O modificar a su criterio esta fecha.

La fabricación de los tubos se realizará mediante extrusión y las de las piezas especiales cuando sean de PVC mediante inyección de moldes. De no ser así se deberá notificar el método de fabricación a la dirección facultativa, quien notificará si acepta o no acepta el método de fabricación propuesto.

No deben añadirse como aditivos sustancias plastificantes ni utilizarse estos aditivos en cantidades tales que puedan dar lugar a elementos tóxicos, que puedan provocar crecimientos microbianos, perjudicar el proceso de unión o afectar desfavorablemente a las propiedades físicas, químicas o mecánicas del material, especialmente en lo que se refiere a largo plazo y a impactos.

Los materiales empleados en la construcción del tubo no deben ser solubles en el agua ni darle sabor u olor o modificar sus características.

En general en la fabricación de tubos y/o piezas especiales no se debe utilizar material reprocesado, excepto cuando este provenga del propio proceso de fabricación o de ensayos que se realicen en fábrica, siempre que los mismos hayan sido satisfactorios

Se considerará la siguiente serie de diámetros nominales: 110, 125, 140, 160, 200, 250, 315, 400, 500.

#### DATOS QUE FACILITARÁ EL FABRICANTE

Los tubos tendrán que llevar el siguiente marcado mínimo, que deberá ser fácilmente legible. Las identificaciones deben realizarse en intervalos no mayores de 1 m., debiendo hacerse por impresión, proyección o conformado en el tubo directamente de forma que no sea origen de grietas u otros fallos.

- Nombre del suministrador, fabricante o nombre comercial
- Fecha de fabricación (mes y año)
- Número de lote
- Tipo de material
- Diámetro nominal DN
- Presión nominal PN
- Espesor nominal, e no necesariamente en piezas especiales
- Referencia a la norma UNE EN 1452:2000

- Marca de calidad, en su caso.

#### JUNTAS, UNIONES Y ACCESORIOS

El Contratista está obligado a presentar, cuando lo exija la D.O, planos y detalles de las juntas, tipos de uniones que se van a realizar y accesorios de acuerdo con las prescripciones de este Pliego, así como las características de los materiales, elementos que las forman y descripción de su montaje o ejecución.

#### JUNTAS-UNIONES

Las uniones entre tubos serán mediante copa y junta elástica montada en el cabo del tubo. Estas mismas uniones se consideran para el tubo y las piezas especiales, codos...)

Se considera en este caso la unión del tubo que forma la tubería con el tubo que forma el colector mediante el sistema de clip elastomérico Sanecor o similar.

#### ENSAYOS DE FÁBRICA

La D.O, por la vía de sus representantes, se reserva el derecho de inspeccionar en fábrica tanto los materiales como el proceso de fabricación y el control de calidad que realiza el fabricante. Si existiera algún impedimento para llevar a cabo esta función inspectora de la D.O, por motivos de secreto industrial o de otros, el fabricante estará obligado a manifestarlo por escrito en su oferta de suministro.

El proveedor clasificará el material por lotes homogéneos de 200 unidades antes de los ensayos, a no ser que el D.O autorice expresamente la formación de lotes de mayor número.

El D.O, o su representante autorizado, escogerá los tubos, piezas especiales o accesorios que habrán de probarse. Para cada lote de 200 unidades o fracción de lote, si no se llega en la partida o pedido al número citado, se tomará el menor número de unidades que permita realizar la totalidad de los ensayos

Los tubos que no satisfagan las condiciones generales, así como las pruebas fijadas para cada tipo de tubo y las dimensiones y tolerancias definidas en este Pliego, serán rechazados. Cuando una muestra no satisfaga una prueba se repetirá esta misma sobre dos muestras más del lote ensayado. Si también falla una de estas pruebas, se rechazará el lote ensayado, aceptándose si el resultado de ambas es bueno.

Podrán suprimirse total o parcialmente los ensayos de fábrica, en el caso de que la fabricación de los productos esté amparada por alguna "Marca de calidad", concedida por una entidad independiente al fabricante y de solvencia técnica a juicio del D.O. Se entiende por marca de calidad aquella denominación que pueda garantizar que el producto cumpla las condiciones de este pliego por constatación periódica de que en la fábrica efectúa un adecuado control de calidad mediante ensayos y pruebas sistemáticos.

#### *3.2.36.3 TUBERÍAS DE POLICLORURO DE VINILO INTERIOR LISO EXTERIOR CORRUGADO RANURADO*

Las especificaciones técnicas de los sistemas de canalizaciones con tuberías corrugadas de PVC cumplirán el Proyecto de Norma Europeo EN 13476 (Tuberías estructuradas de materiales termoplásticos

para aplicaciones de saneamiento enterrado sin presión) y el Documento Idoneidad Técnica del Instituto de Ciencias de la construcción de Eduardo Torroja.

### TUBOS

Los tubos se suministran con ranuras en el valle del corrugado, a lo largo de un arco de 220°, los tubos hasta  $\varnothing$  200 mm pueden suministrarse con ranurado total (360°). Los tubos de  $\varnothing$  200mm y superiores pueden suministrarse con ranurado únicamente en un arco de 108°.

El diámetro nominal del tubo de sección circular deberá coincidir con el diámetro externo, debiendo suministrar el fabricante además los espesores de pared y la longitud del tubo. El diámetro exterior nominal se detalla en la siguiente tabla:

DN ext. (mm)	D int. (mm)
150	148,5
200	193,3
250	242,3
300	287,0
400	388,0
500	490,0
600	585,0
800	775,0
1000	968,0

La longitud nominal del tubo será preferentemente de 6m, aunque podrá suministrarse con otra longitud si así lo estima oportuna la Dirección de Obra.

Las características físicas y mecánicas de las tuberías serán las siguientes:

- Densidad: 1350/1520 Kg/m<sup>3</sup>
- Temperatura Vicat:  $\geq 79$  °C UNE727
- Resistencia al impacto: PRR  $\leq 10$  % UNE – EN 744
- Estanqueidad agua: 1 bar 15 min UNE 1277
- Estanqueidad aire: -0,3 bar 5 min UNE 1277
- Aplastamiento : 30 %  $\varnothing$ ext. UNE 1446

Las características químicas de los materiales serán las siguientes:

- Límites de pH: 20 °C pH 3

Resistencia diclorometano: 15 °C 30 min UNE EN 580

Los tubos llevarán el siguiente marcado mínimo, que deberá ser fácilmente legible sin aumento:

- Nombre del fabricante y/o marca comercial
- Material de la tubería y clase del tubo
- Diámetro exterior nominal dn y espesor de la pared, en, en mm (dnx en)
- Presión Nominal, PN
- Fecha de fabricación, en cifras o código, ciudad de fabricación
- Número de línea de extrusión
- Referencia al proyecto de Norma Europea EN 13476.

### ACCESORIOS

Los accesorios (codos, té, reducciones y tapones) podrán ser de PVC, fundición o acero inoxidable, con junta elástica. También se podrán colocar accesorios de fundición o calderería con una junta a bridas, intercalando una brida de doble cámara o adaptador de brida intermedios.

### UNIONES

La unión, tanto de tubos como de accesorios, será de tipo flexible mediante una junta tipo enchufe con una embocadura en la que irá alojada una junta anular elástica con anillo de polipropileno (PP) de estanqueidad. Las juntas fabricadas en este material cumplirán sus propias normas además de adecuarse a lo establecido en la Norma ISO/WD 16422.3.

La profundidad mínima de embocamiento para longitudes de los tubos deberá estar conforme a la Norma UNE-EN 1452-2:1999.

Los extremos machos de los tubos deberán acabar en chaflán, de acuerdo con la Norma ISO 2045.

#### *3.2.36.4 TUBERÍAS DE POLICLORURO DE VINILO NO PLASTIFICADO ORIENTADO (PVC-O)*

Las especificaciones técnicas de los sistemas de canalizaciones en PVC-O se adecuarán a lo recogido en el borrador de la Norma ISO/WD 16422.3 sobre "Tuberías y juntas fabricadas en Policloruro de vinilo no plastificado orientado (PVC-O) para el transporte de agua. Especificaciones "(Pipes and joints made of oriented unplasticised poly (vinyl chloride, PVC-O) for water transport. Specificactions).

Los componentes del sistema de canalización deberán estar fabricados con resina de policloruro de vinilo no plastificado (PVC-U) y se utilizarán en el transporte de agua a una temperatura de hasta 45 °C, y especialmente en aquellas aplicaciones donde se necesitan unas prestaciones especiales, como de cargas o fluctuaciones de presión, hasta una presión de 32 bar.

Los materiales en contacto, o con posibilidad de entrar en contacto con el agua, no constituirán un riesgo de toxicidad, no permitirán el crecimiento de microorganismos, no producirán olor o sabor desagradable, turbidez ni darán color al agua.

## TUBOS

Los tubos vendrán definidos por el diámetro nominal, la clase de tubo, la clase de presión y el color (azul).

El diámetro nominal del tubo de sección circular deberá coincidir con el diámetro externo, debiendo suministrar el fabricante además los espesores de pared. El diámetro exterior nominal y su tolerancia y ovalación deberán cumplir lo detallado en la siguiente tabla:

DN ext (mm)	Tolerancias (mm)	
	Dem 1)	Ovalación
110	+ 0.3	110.8/+0.9
140	+ 0.4	140.9/+1.1
160	+ 0.4	161.0/+1.1
200	+ 0.4	201.2/+1.1
250	+ 0.5	251.4/+1.1
315	+ 0.6	316.8/+1.2

1) La tolerancia es conforme con el grado C de la ISO 11922-1:1997 para  $d_n > 50$ , y se expresa en la forma  $\sigma^x$  mm, donde x es el valor de la tolerancia. La ovalación se expresa como la diferencia entre los valores mayor y menor del diámetro exterior en una sección recta del tubo (es decir,  $d_{em\acute{a}x} - d_{em\acute{m}n}$ ), y es aplicable sólo antes del almacenamiento.

Las medidas del diámetro exterior medio deben realizarse utilizando un circómetro en el que se lea directamente el diámetro en función de la longitud de la circunferencia, con una precisión mínima de 0,1 mm. La presión nominal, la serie del tubo S (número adimensional) y la tensión de diseño,  $\sigma_s$ , están relacionadas por la ecuación siguiente:

$$[PN] = \frac{10 \cdot \sigma_s}{[S]}$$

Para estos tubos,  $\sigma_s$  se calcula a partir del cociente entre un valor del MRS (resistencia mínima requerida, expresada en megapascales, MPa) y el coeficiente global de diseño C (que no será inferior a 1,6). Por ejemplo, para la clase 355, cuyo MRS debe ser mayor o igual a 35,5 Mpa, el  $\sigma_s$  sería de 22 MPa.

Los espesores de pared nominal para tubos de la serie 355 serán los que se indican a continuación:

DN	Espesor nominal (mm)				
	PN10	PN12,5	PN16	PN20	PN25
110	2,4	3,0	3,9	4,8	5,9
125	2,8	3,5	4,4	5,4	6,7
140	3,1	3,9	4,9	6,1	7,5
160	3,6	4,4	5,6	7,0	8,6
180	4,0	5,0	6,3	7,8	9,7

DN	Espesor nominal (mm)				
	PN10	PN12,5	PN16	PN20	PN25
200	4,4	5,5	7,0	8,7	10,8
225	5,0	6,2	7,9	9,8	12,1
250	5,6	6,9	8,8	10,9	13,4
280	6,2	7,7	9,8	12,2	15,1
315	7,0	8,7	11,1	13,7	16,9

Las tolerancias cumplirán con lo reglamentado en la correspondiente Norma.

La longitud nominal del tubo será preferentemente de 6, 10 ó 12 m, sin que estas longitudes incluyan la longitud del extremo liso que debe ir alojado en la campana.

En los métodos de ensayo para la determinación de las características mecánicas y físicas del tubo se seguirán los apartados #11 y 12 respectivamente, de la Norma ISO/WD 16422.3.

Los tubos deberán llevar el siguiente marcado mínimo, que deberá ser fácilmente legible sin aumento:

1. Nombre del fabricante y/o marca comercial
2. Material de la tubería y clase del tubo (por ejemplo, PVC-O 400)
3. Diámetro exterior nominal  $d_n$  y espesor de la pared, en, en mm ( $d_n \times e$ )
4. Presión Nominal, PN
5. Fecha de fabricación, en cifras o código, ciudad de fabricación
6. Número de línea de extrusión
7. Referencia a la Norma ISO 16422.

## ACCESORIOS

Sólo se utilizarán piezas especiales realizadas en calderería, que cumplirán con lo especificado en el correspondiente capítulo del Pliego dedicado a las piezas especiales en calderería y tuberías de acero, además estas piezas de calderería en cuanto a dimensiones y timbraje deberán ser acordes con la tubería en que se colocan.

Los accesorios de PVC deberán estar fabricados por moldeo por inyección, de acuerdo a la Norma UNE-EN 1452-3:1999, mientras que los accesorios de fundición se adecuarán a lo recogido en la Norma UNE-EN 545:1997 para unión al PVC.

Las piezas especiales realizadas en calderería cumplirán con lo especificado en el correspondiente capítulo sobre Piezas especiales en calderería.

## UNIONES

La unión, tanto de tubos como de accesorios, será de tipo flexible mediante una junta tipo enchufe con una embocadura en la que irá alojada una junta anular elástica con anillo de polipropileno (PP) de estanqueidad.

Las juntas fabricadas en este material cumplirán sus propias normas además de adecuarse a lo establecido en la Norma ISO/WD 16422.3.

La profundidad mínima de embocamiento para longitudes de los tubos deberá estar conforme a la Norma UNE-EN 1452-2:1999.

Los extremos machos de los tubos deberán acabar en chaflán, de acuerdo con la Norma ISO 2045.

### 3.2.36.5 TUBERÍAS DE POLIÉSTER REFORZADO CON FIBRA DE VIDRIO (PRFV)

#### LIMITACIONES Y APLICACIÓN

Todas las operaciones se habrán de realizar de acuerdo con las presentes prescripciones, con las alineaciones, cotas y dimensiones indicadas a los planos y con lo que en particular ordene el Ingeniero Director de las obras.

No se admitirá que los accesorios sean manipulados ni creados a partir de gajas o vendas de poliéster sin autorización previa y por escrito del D.O.

El coeficiente de dilatación del PRFV es relativamente alto,  $2,2 \times 10^{-5}$  a  $27 \times 10^{-6}$  por grado centígrado ( $^{\circ}\text{C}$ ) y, aunque el material absorbe casi totalmente los esfuerzos de tracción y compresión debidos a cualquier efecto de dilatación, es necesario un estudio detallado de las tensiones y de los anclajes, y disponer apoyos guía cuando las tuberías sean colocadas exteriormente. Estos apoyos guía se tienen que situar con una separación tal que permita el radio de curvatura mínimo fijado.

#### NORMATIVA

- UNE-EN 1796 Vigente
- Guía Técnica para el diseño, fabricación e instalación de tuberías a presión de PRFV del Centro de Estudios y Experimentación de Obras Públicas del CEDEX del 2017, en adelante "Guía CEDEX".
- UNE-EN ISO 2078
- AWWA 950.
- UNE EN 805.

#### TÉRMINOS Y DEFINICIONES

En lo que respecta al presente pliego de prescripciones, serán de aplicación las siguientes definiciones y símbolos, así como los referidos en la citada norma UNE-EN 1796 vigente:

Longitud efectiva: Longitud de conducción totalmente instalada incluyendo p/p juntas.

Diámetro nominal (DN): En los tubos de PRFV la designación genérica DN se refiere a un número convenientemente redondeado, utilizado como referencia y está relacionado con el diámetro interior, y se expresa en mm. La norma fija el diámetro interior o exterior según la tabla considerada, SERIE A (fija el diámetro interior) o SERIE B1 (fija el diámetro exterior).

Presión nominal (PN): Designación alfanumérica para clasificar la presión, con un valor numérico igual a la resistencia de los componentes del sistema de canalización a la presión interna, y se expresa en bar. Se corresponde con la presión de funcionamiento admisible (PFA), en bar, en utilización continuada durante al menos 50 años (largo plazo) a la temperatura de servicio de  $35^{\circ}\text{C}$ .

Rigidez circunferencial específica (S): Característica física de un tubo expresada en  $\text{N}/\text{m}^2$ . Es una medida de la resistencia a la deflexión circunferencial por metro de longitud bajo carga externa.

Rigidez nominal (SN): Designación alfanumérica para clasificar la rigidez de un tubo, que tiene el mismo valor numérico que el valor mínimo requerido de la rigidez circunferencial específica inicial ( $S_0$ ), cuando se expresa en Newtons por metro cuadrado ( $\text{N}/\text{m}^2$ ).

#### DATOS QUE FACILITARÁ EL FABRICANTE

El fabricante garantizará que el material, en el momento de su suministro, se encuentra en perfecto estado y con las condiciones idóneas para su funcionamiento, cumpliendo en ese momento lo especificado en la norma UNE-EN 1796 vigente y el presente pliego.

En todo momento durante el acopio, tanto en fábrica como en obra se cumplirán las recomendaciones reflejadas en el punto 7.1 de la "Guía CEDEX".

Todos los tubos y piezas especiales estarán marcados de forma inequívoca directamente sobre ellos, de tal forma que el marcado no inicie fisuras u otro tipo de fallo. Si el marcado es impreso, el color de éste diferirá del color básico del producto, de tal forma que el marcado sea legible a simple vista. El marcado debe ser legible durante toda la vida útil de la tubería instalada, por ello se recomienda su protección.

Como mínimo, en todos los tubos y piezas especiales exteriormente deberá aparecer el siguiente marcado:

- La norma UNE-EN 1796 vigente
- El diámetro nominal (DN) y la serie de diámetro (A o B1)
- La clase de rigidez (SN)
- La clase de presión (PN)
- La letra "P" para indicar si el tubo se puede utilizar en la canalización de agua potable.
- El nombre o marca del fabricante



- La fecha y código de fabricación
- Si procede:
  - Marca "R" para indicar si el tubo es adecuado para utilizarse con axiales.
  - Marca "RA" para indicar si el tubo es adecuado para utilizarse con cargas axiales y se ha sometido a ensayo conforme el Anexo A de la norma UNE-EN 1796 vigente.
  - Marca "H" para indicar la aptitud para el uso aéreo.
- Marca de calidad normalizada.

Además de lo anterior, en todas las piezas especiales también deberá aparecer en el mercado correspondiente la siguiente información:

- Tipo de junta, flexible o rígida y si es resistente o no a esfuerzos axiales.
- Ángulo de la pieza en grados, sólo en el caso de codos, derivaciones e injertos.
- Tipo de reducción, concéntrica o excéntrica y diámetro inicial y final. Solo en el caso de las reducciones.
- Tipo de accesorio, moldeado o mecanizado.

#### MATERIALES

##### A) Fibra de vidrio:

La fibra de vidrio empleada en la fabricación de las tuberías de PRFV podrá ser de los siguientes tipos, conforme a lo especificado en la norma UNE-EN ISO 2078:

- E
- ECR
- C

La fibra de los tipos C y ECR se empleará principalmente en las capas de superficie para reforzar laminados resistentes a productos químicos altamente corrosivos, aunque también se podrán utilizar en las capas estructurales.

Las fibras de vidrio deberán llevar un tratamiento de superficie especial, o ensimaje, para garantizar una adecuada adherencia con la resina de poliéster. El ensimaje debe de ser de naturaleza silánica, nunca con base de cromo.

La fibra de vidrio podrá emplearse en distintos formatos, en concreto los siguientes:

- Hilo continuo.
- Hilo cortado.
- Mantas de hilo tejido o cosido.
- Mantas de hilo cortado.

- Velos de superficie.

En cualquier caso, las fibras empleadas deberán ser homologadas con un ensayo a largo plazo reducido (RLTT) de presión a 2.000 horas, según la norma UNE-CENT/TS 14632 EX.

Los refuerzos de fibra de vidrio a utilizar en los tubos serán fibras de vidrio cortadas y de hilo continuo, incluyéndose en la estructura de los tubos los dos tipos de fibras.

##### B) Resinas:

Las resinas que se empleen en la fabricación de los tubos de PRFV deberán ser homologadas con un ensayo a largo plazo reducido (RLTT) de presión a 2.000 horas, según la norma UNE-CENT/TS 14632 EX.

Adicionalmente las resinas utilizadas para el liner deberán ser homologadas con un ensayo a largo plazo reducido (RLTT) de resistencia a la corrosión a 2.000 horas, según la norma UNE-CENT/TS 14632 EX.

##### Absorción de agua a largo plazo:

No se emplearán resinas que presenten una absorción de agua a largo plazo, es decir en saturación, superior al indicado en el apartado A.3 de la "Guía del CEDEX".

##### Alargamiento en rotura:

Las resinas a emplear deberán presentar un alargamiento en rotura de al menos el 3%. Para su determinación se deberá emplear la metodología indicada en la UNE-EN ISO 527-2.

##### Temperatura de Deflexión Bajo Carga:

Todas las resinas empleadas en la fabricación de las tuberías de PRFV deben presentar una temperatura de deflexión bajo carga (HDT) de al menos 70°C, obtenido conforme el método A de la norma UNE-EN ISO 75-2.

##### C) Cargas inertes:

Solo se podrá utilizar como carga inerte la arena de sílice. La utilización de otras cargas inertes no está permitida, no permitiéndose su uso en la capa protectora externa ni en el liner interior. En el caso de la

arena, el tamaño de partícula máximo no debe ser superior a 1,2 mm, y respecto al mínimo, el porcentaje de finos que pasan por el tamiz 0,063 mm no debe ser superior al 0,1%.

D) Velos sintéticos:

Los velos sintéticos son similares a los velos de superficie, pero fabricados con fibras sintéticas. Podrán ser exclusivamente de fibras sintéticas o de una combinación de fibras sintéticas y fibras de vidrio. Los velos sintéticos sólo se podrán utilizar en la capa interior (liner) de la tubería y únicamente si se demuestra una ventaja tanto química como mecánica frente a los velos de fibra tradicionales, y se acepta de forma expresa por la Dirección de Obra.

E) Elastómeros:

Los materiales elastoméricos de las juntas de estanquidad deben ser de calidad EPDM y conforme con los requisitos de la Norma UNE-EN 681-1/A1/A2/A3. El fabricante aportará Declaración CE de prestaciones de las juntas elastoméricas ofertadas. Las juntas cumplirán las especificaciones que se indican a continuación:

Ensayo	Apartado en UNE-EN 681-1	Método	Unidad	Especificación
Dureza	4.2.3	ISO 7619-1 (UNE-ISO 48)	Shore A	(*)
Resistencia a la tracción	4.2.4	ISO 37	MPa	9 mín.
Alargamiento a rotura	4.2.4	ISO 37	%	(*)
Deformación permanente por compresión 23 °C durante 72 horas	4.2.5.2	ISO 815-1	%	(*)
Deformación permanente por compresión 70 °C durante 24 horas	4.2.5.2	ISO 815-1	%	20 máx.
Deformación permanente por compresión -10 °C durante 72 horas	4.2.5.3	ISO 815-2	%	(*)
Envejecimiento. Cambio de la dureza 70 °C durante 7 días	4.2.6	ISO 188/ISO 7619-1	%	-5/+8 máx.

Ensayo	Apartado en UNE-EN 681-1	Método	Unidad	Especificación
Envejecimiento. Cambio de la resistencia a la tracción 70 °C durante 7 días	4.2.6	ISO 188/ISO 37	%	-20 máx.
Envejecimiento. Cambio del alargamiento a rotura 70 °C durante 7 días	4.2.6	ISO 188/ISO 37	%	(*)
Relajación de esfuerzos 23 °C durante 7 días	4.2.7	ISO 3384-1	%	(*)
Relajación de esfuerzos 23 °C durante 100 días	4.2.7	ISO 3384-1	%	(*)
Relajación de esfuerzos por década logarítmica.	4.2.7	ISO 3384-1	%	(*)
Cambio de volumen en agua durante 7 días a 70 °C	4.2.8	ISO 1817	%	+8/-1 máx.
Resistencia al ozono	4.2.9	ISO 1431-1	-	Libre de fisuras

(\*) Según clase de dureza escogido por cada fabricante

F) Lubricante:

El lubricante que se emplee en las operaciones de unión de los tubos con junta elástica no deberá ser agresivo, ni para el material del tubo, ni para el anillo elastomérico.

FABRICACIÓN Y CARACTERÍSTICAS DE LOS TUBOS Y ACCESORIOS

Las tuberías de PRFV realizadas con métodos mecánicos solo se podrán suministrar mediante tres sistemas de producción: Enrollamiento Helicoidal, Enrollamiento en Continuo y Hand lay up. Con cada uno de

estos sistemas se consiguen distintos tipos de tuberías, las cuales deberán cumplir con las propiedades mecánicas y requisitos de calidad requeridos en las especificaciones técnicas y normas de referencia.

Los tubos de PRFV deberán estar contruidos con materiales plásticos termoestables, fabricados con resinas de poliéster insaturado (UP), reforzados con fibra de vidrio cortada y/o continua, con o sin cargas y, si son aplicables, aditivos necesarios para dar propiedades específicas a la resina. La tubería también puede incorporar áridos y si se requiere, una capa de revestimiento interno (liner) termoplástica. Se tratará de tubos de sección circular con diámetros nominales variables entre DN 150 y DN 2400 mm.

Los tubos deben clasificarse de acuerdo al diámetro nominal y la serie de diámetros, la rigidez nominal y la presión nominal.

Los diámetros nominales (DN) de este proyecto deberán estar reflejados en la tabla 3 de la norma UNE-EN 1796 y los diámetros especificados por el fabricante serán los reflejados en las tablas correspondientes a las SERIE A y B1 según el apartado 5.1.1.3 de la norma UNE-EN 1796.

Las medidas del diámetro exterior medio deben realizarse utilizando un circómetro en el que se lea directamente el diámetro en función de la longitud de la circunferencia, con precisión mínima de 0,1 mm.

Asimismo, el fabricante deberá especificar el espesor de pared total para cada clase de rigidez y cada presión nominal, que en ningún caso deberá ser menor de 3 mm.

El valor de la rigidez circunferencial específica inicial, que es una medida de la flexión anular por metro de longitud bajo carga externa, ensayado según la norma UNE-EN 1228, no deberá ser inferior al valor detallado en la siguiente tabla:

SN	S0, min (N/m2)
2500	2 500
5000	5 000
10000	10 000

La presión nominal (PN) se corresponde con la resistencia a la presión interior de los componentes de un sistema de canalizaciones.

Dicha PN debe ser conforme con una de las indicadas en la siguiente tabla:

PN	6	10	16	20	25
----	---	----	----	----	----

Los tubos de PRFV cumplirán la norma UNE-EN 1796 vigente y se clasificarán según el diámetro nominal (DN), serie (A o B1), rigidez nominal (SN), presión nominal (PN) y el tipo de unión.

Juntamente con el DN se tiene que definir la SERIE de fabricación. Sólo se aceptarán los tubos fabricados con SERIE A o SERIE B1.

**Serie A:** especifica los diámetros interiores según el diámetro nominal (mm). El diámetro exterior de cada tubería lo declarará el fabricante si le es solicitado.

**Serie B1:** especifica los diámetros exteriores de los extremos calibrados según el diámetro nominal (mm). El diámetro interior de cada tubería lo declarará el fabricante si le es solicitado.

En ambos casos los tubos de ajuste se deben identificar de los que no lo sean mediante una inscripción fácilmente identificada a simple vista, no sólo en acopio sino en tubos instalados.

La longitud nominal de los tubos será en todos los casos de 6 m de longitud, salvo que la Dirección de Obra decidiera lo contrario proponiendo o aceptando longitudes de tubos superiores. Del número total de tubos suministrados para cada diámetro, el fabricante puede suministrar hasta un 10% con una longitud diferente de la nominal, en cuyo caso deberá marcar en los tubos la longitud del mismo. En cuanto a la longitud efectiva de montaje, definida ésta en los acoplamientos con manguito como la longitud total del tubo más la distancia entre tubos recomendada por el fabricante, la tolerancia permitida será de  $\pm 60$  mm. Los tubos se medirán con un instrumento adecuado para conseguir una precisión mínima de 5 mm.

#### Tubos de ajuste:

Los tubos de ajuste cumplirán todo lo especificado en el presente pliego para las tuberías de PRFV.

Para identificarlos se diferenciarán del resto mediante dos marcos longitudinales indelebles, fácilmente distinguibles a simple vista, ubicadas diametralmente opuestas en la parte exterior del tubo y que se prolongarán a lo largo de toda la longitud del mismo. Al menos el 15% de los tubos suministrados serán tubos de ajuste siempre y cuando se acuerde entre el fabricante y el contratista.

Cumplirán que a lo largo de toda su longitud el diámetro exterior será conforme a la SERIE B1 (tabla 5 de la norma UNE-EN 1796 vigente).

En los tubos de la SERIE A, debido a que el diámetro interior se mantiene fijo según tabla 4 de la norma UNE-EN 1796 vigente y el diámetro exterior depende de la combinación DN-PN-SN, por lo que es variable, el fabricante deberá declarar el diámetro exterior y su tolerancia para cada tipo de tubería (DN-PN-SN) y deberán estar de acuerdo con los definidos en la tabla 8 de la "Guía del CEDEX".

#### Carretes de PRFV:

Los carretes o bielias de PRFV cumplirán todo lo especificado en el presente pliego para las tuberías de PRFV. Los carretes tendrán una longitud estándar de 1,5 m y se colocarán antes y después de una pieza especial (codo, te, reducción o conexión a tuberías de otros materiales).

## CARACTERÍSTICAS MECÁNICAS

Se cumplirá en todo momento lo determinado por la norma UNE-EN 1796 vigente y en la "Guía del CEDEX". Los ensayos de especial relevancia y por tanto exigibles son:

### Rigidez circunferencial específica:

El valor de la rigidez circunferencial específica inicial ( $S_0$ ) determinado de acuerdo con la norma ISO 7685 vigente y en las condiciones de ensayo indicadas en la norma UNE-EN 1796 vigente (apartado 5.2.1), no debe ser inferior al valor de la rigidez nominal (SN).

La rigidez circunferencial específica a largo plazo se determinará conforme a la metodología descrita en la norma ISO 10468 vigente y a las condiciones de ensayo indicadas en la norma UNE-EN 1796 vigente (apartado 5.2.2.) para obtener el valor del factor de fluencia en húmedo ( $\alpha_x$ , fluencia, húmedo). A partir de dicho factor de fluencia en húmedo se determinará la rigidez circunferencial específica calculada a largo plazo ( $S_{x,húmedo}$ ).

Los valores así obtenidos, deberán cumplir lo indicado en el apartado 2.2.3.2. de la "Guía del CEDEX".

### Resistencia en condiciones de flexión:

El ensayo de deflexión circunferencial inicial mínima se realizará de acuerdo con la norma ISO 10466 vigente y en las condiciones de ensayo indicadas en la norma UNE-EN 1796 vigente (apartado 5.2.3). Su valor antes de las fisuras internas y antes del fallo estructural deberá cumplir los valores de la tabla 9 y 10 de la norma UNE-EN 1796 vigente para la rigidez nominal solicitada en el presente proyecto.

El ensayo de deflexión circunferencial inicial mínima para las fisuras internas, se considerará NO CONFORME si se detectan visualmente fisuras en la superficie interna de la probeta. Para aumentar la fiabilidad en la detección de fisura, se aplicarán líquidos penetrantes en la superficie interna de la probeta.

El ensayo de deflexión circunferencial inicial mínima para el fallo estructural, se considerará NO CONFORME si se detecta:

- Separación interlaminar.
- Rotura en tracción del refuerzo de fibra de vidrio
- Deflexión de la pared del tubo
- Separación del forro termoplástico de la pared estructural.

### Resistencia en tracción longitudinal:

La resistencia específica inicial en tracción longitudinal de los tubos se realizará de acuerdo con metodología descrita en la norma ISO 8513 vigente (métodos A y B) y en las condiciones de ensayo indicadas en la norma UNE-EN 1796 (apartado 5.2.5.). El valor obtenido, no será inferior al valor dado en la tabla siguiente (N/mm) y el valor del alargamiento no será inferior al 0,25 %.

DN	PN					
	6	10	16	20	25	32
300	171	178	203	227	249	285
400	189	207	241	264	300	348
500	210	235	280	306	350	410
600	230	259	309	341	395	463
700	254	287	347	382	445	526
800	280	318	383	426	495	588
900	305	346	420	467	548	652
1.000	328	374	456	509	596	712
1.200	378	432	529	592	697	837
1.400	428	490	602	675	799	961
1.600	479	546	675	716	865	1.046
1.800	530	604	748	794	965	1.167
2.000	580	661	822	873	1.062	1.288
2.200	629	719	895	950	1.159	1.410
2.400	678	777	967	1.029	1.256	1.530
2.600	694	788	1.006	1.110	1.335	1.655
2.800	742	842	1.077	1.190	1.435	1.780
3.000	789	896	1.149	1.270	1.535	1.900
3.200	837	952	1.219	1.350	1.630	-
3.400	884	1.005	1.263	1.430	1.730	-
3.600	931	1.058	1.332	1.515	1.830	-
3.800	979	1.113	1.400	1.595	-	-
4.000	1.025	1.168	1.470	1.675	-	-

### Presión de fallo:

La presión de fallo inicial se determinará de acuerdo con la norma ISO 8521 vigente y en las condiciones de ensayo indicadas en la norma UNE-EN 1796 vigente (apartado 5.2.6.) y se exigirán los siguientes valores mínimos para la tracción circunferencial (N/mm):

DN	PN					
	6	10	16	20	25	32
300	809	915	1.315	1.644	1.824	2.113
400	857	1.141	1.676	2.007	2.356	2.762
500	907	1.357	2.067	2.452	2.860	3.370
600	995	1.602	2.427	2.814	3.335	3.907
700	1.144	1.833	2.817	3.252	3.852	4.549
800	1.292	2.109	3.168	3.703	4.369	5.170
900	1.433	2.326	3.557	4.154	4.922	5.819
1.000	1.567	2.549	3.924	4.584	5.411	6.420
1.200	1.863	3.031	4.658	5.453	6.472	7.680
1.400	2.159	3.500	5.407	6.334	7.527	8.960
1.600	2.469	3.960	6.154	7.236	8.561	10.240
1.800	2.757	4.442	6.895	8.105	9.644	11.520
2.000	3.059	4.918	7.672	8.992	10.685	-
2.200	3.355	5.393	8.406	9.839	11.733	-
2.400	3.651	5.882	9.140	10.728	12.774	-
2.600	3.946	6.336	9.881	11.616	-	-
2.800	4.262	6.804	10.629	12.483	-	-
3.000	4.538	7.273	11.378	13.358	-	-
3.200	4.855	7.768	12.126	-	-	-
3.400	5.150	8.215	12.866	-	-	-
3.600	5.433	8.691	13.607	-	-	-
3.800	5.756	9.166	14.348	-	-	-
4.000	6.025	9.655	15.096	-	-	-

En cualquier caso, la Presión Nominal (PN) del tubo deberá garantizar como mínimo un coeficiente de seguridad de 1,8 ante la presión de fallo a largo plazo, a 50 años, ( $P_{50}$ ) y de 4,0 ante la presión de fallo inicial ( $P_0$ ).



$$P_{50} > 1,8 \cdot PN$$

$$P_0 > 4,0 \cdot PN$$

La presión de fallo a largo plazo se determinará de acuerdo con lo especificado en la norma UNE-EN 1447 vigente y en las condiciones de ensayo indicadas en la norma UNE-EN 1796 vigente (apartado 5.2.7) para verificar el factor de seguridad respecto a la presión mínima de fallo a largo plazo y el factor de seguridad respecto a la presión de diseño mínima a largo plazo son conformes con los valores establecidos en la tabla 15 de la norma UNE-EN 1796 vigente.

La presión a largo plazo, 50 años, será declarada por el fabricante y se verificará conforme el apartado 8.2.4.2.3. de la "Guía del CEDEX".

#### Ensayo de estanqueidad:

Los tubos de DN igual o inferior a 1400 mm se ensayarán a estanqueidad mediante presión hidráulica interior según lo indicado en la norma UNE-EN 1229 vigente y lo establecido en el apartado 8.2.4.3.7 de la "Guía del CEDEX".

La presión de prueba será el doble que la PN del tubo. La presión hidráulica interior se aumentará de forma constante y gradual hasta alcanzar el valor de prueba, el cual se mantendrá constante durante 30 segundos, debiéndose comprobar que no se producen pérdidas de agua de ningún tipo durante el ensayo.

#### Dureza Barcol:

El ensayo de dureza con el durómetro Barcol, de acuerdo con la norma UNE 53270, en cualquier punto de la superficie interior de los tubos y de las piezas especiales, será en todos los casos no menor de 38.

La dureza Barcol no deberá bajar de 35 durante toda su vida útil y se verificará conforme lo indicado en el apartado A.1. de la "Guía del CEDEX".

#### Ensayo de fatiga:

El ensayo de fatiga consiste en someter a 1.000.000 de ciclos de carga-descarga, para comprobar que la probeta no muestra señales de fugas ni exudaciones tras su realización. Sobre las probetas fatigadas se someterán las probetas a un ensayo de resistencia a la presión interior (reventamiento) según el punto 8.2.4.3.6 de la "Guía del CEDEX", debiendo cumplir, la presión de fallo obtenida en dicho ensayo, la siguiente condición en relación a la presión de fallo inicial sin fatiga:  $P > 0,7 \times P_0$ .

#### JUNTAS, UNIONES Y ACCESORIOS

El Contratista está obligado a presentar planos y detalles de las juntas, tipo de uniones y accesorios que se van a realizar, de acuerdo con las prescripciones de este Pliego, así como las características de los materiales, elementos que las forman y descripción de su montaje o ejecución.

#### JUNTAS

En la elección del tipo de junta de unión para tubos de manguito y de campana se tendrá en cuenta:

- Las sollicitaciones a que tiene que ser sometida.
- La agresividad del terreno y del fluido y de otros agentes que puedan alterar los materiales que formen la junta.
- El grado de estanqueidad requerido.

Las juntas tienen que ser diseñadas para cumplir las siguientes condiciones:

- Resistir los esfuerzos mecánicos sin debilitar la resistencia de los tubos.
- No producir alteraciones apreciables en el régimen hidráulico de la tubería.
- Durabilidad de los elementos que la componen ante las acciones agresivas externas e internas.
- Estanqueidad de la unión a la presión de prueba de los tubos.

#### UNIONES

Las uniones de las tuberías y accesorios de PRFV serán de naturaleza flexible y del tipo manguito o campana-espiga, con juntas elastoméricas de EPDM no resistente a esfuerzos axiales. Cumplirán la norma UNE-EN 1796 vigente, en especial las especificaciones reflejadas en los apartados 4 y 7.

La norma UNE-EN 681 vigente define las propiedades y características que debe cumplir el material elastomérico del cual están realizadas las juntas de sellado, en este caso el EPDM. Asimismo, la junta deberá permanecer sellada incluso cuando haya deflexión y esté sometida a cargas laterales aplicadas externamente y/o presión hidrostática interna y externa, o a una combinación de dichas cargas.

Desde fábrica se enviará la tubería con el sistema de unión ya montado en uno de sus extremos, con las juntas EPDM ya montadas (solo en caso de manguito).

Todos los elementos deberán permitir la correcta estanqueidad del sistema, a cuyo fin, los extremos de cualquier elemento estarán perfectamente acabados para que sean estancos e impermeables, sin defectos que repercutan en el ajuste y montaje.

Las uniones de las piezas especiales de calderería con la tubería de PRFV se realizarán mediante manguitos de similares características a las utilizadas para la unión entre tuberías. Las piezas serán de PRFV de la misma

calidad o superior a la de los tubos que unen. Únicamente se podrán utilizar piezas de calderería o uniones de tipo Arpol o similar en casos puntuales y con la autorización expresa de la dirección facultativa.

El D.O podrá autorizar otro tipo de unión cuando lo crea adecuado y este convenientemente justificado. La desviación angular, es decir el ángulo entre los ejes de dos tubos y/o accesorios conectados entre sí, máxima en juntas flexibles deberá ser dada por el fabricante, pero en el caso de uniones que no soportan empujes axiales nunca deberá ser inferior a los siguientes valores:

DN	Desv. (grados sexagesimales.)
≥ 500	3°
500 < DN ≤ 900	2°
900 < DN ≤ 1 800	1°
>1 800	0,5°

En el caso de uniones trabadas, el fabricante debe declarar la desviación angular máxima.

Las uniones asociadas a piezas especiales, con macizos de anclaje o arquetas de hormigón, deberán contar con tramos biela, tramos de 1,5 m o medida igual al doble del diámetro de la tubería con manguitos o uniones en ambos lados para absorber las variaciones de asiento entre elementos.

#### ACCESORIOS

Para instalación de ventosas se utilizará:

- Ventosas de diámetro nominal menor de dos pulgadas: collarín metálico
- Ventosas de 2 pulgadas o superior: tés de calderería o fundición

La normativa que regirá los accesorios de calderería será según lo indicado en este pliego.

Sólo se utilizarán piezas especiales realizadas en PRFV, que cumplirán con lo especificado en el correspondiente capítulo del Pliego dedicado a las piezas especiales, si previamente es autorizado por Dirección de Obra. Como norma general las piezas especiales estarán conformadas por acero en calderería según lo especificado en el apartado 3.2.30 del presente Pliego.

#### CONTROL DE CALIDAD

El fabricante deberá avisar con diez días de antelación, como mínimo, del comienzo de la fabricación de los materiales objeto de suministro con objeto de que el contratista, sí así lo estima pertinente, pueda designar algún representante para visitar e inspeccionar el proceso de fabricación de los componentes.

Respecto a los ensayos, se realizarán como mínimo en la recepción las inspecciones siguientes con la frecuencia y criterios de aceptación señalados en la siguiente tabla:

PARÁMETRO	MÉTODO O NORMA	TIPO DE CONTROL	FRECUENCIA	CRITERIOS DE ACEPTACIÓN
Aspecto y color	UNE-EN 1796 vigente	Inspección visual en la recepción	Cada envío, todas las unidades	Apartado 3.2.35.10 del presente pliego
Marcado de los tubos y piezas	UNE-EN 1796 vigente	Inspección visual	Cada envío, todas las unidades	Apartado 3.2.35.10 del presente pliego
Diámetro	UNE-EN 1796 vigente	Comprobación en obra	Cada envío, todas las unidades	Conforme las tablas 4 y 5 de la norma UNE-EN 1796.
Dimensiones de las piezas especiales	No se especifica	Comprobación en obra	Cada envío, todas las unidades	Dimensiones coincidentes con las especificadas en los planos aceptados por el CONTRATISTA

En todos los casos el fabricante realizará como mínimo en sus instalaciones, 1 ensayo completo conforme la norma UNE-EN 1796 vigente sobre muestras extraídas de cada uno de los tipos de tuberías objeto del presente proyecto y por lote de ensayo.

Se entiende por tipo de tubería el conjunto de todos los tubos con el mismo diámetro nominal (DN), presión nominal (PN) y rigidez nominal (SN); como ensayo completo los ensayos que se indican a continuación más abajo y como lote un total de 360 metros de tubería. Asimismo, el PROVEEDOR avisará con un mínimo de 10 días, la fecha de realización de dichos ensayos completos, para que en el caso que la DIRECCIÓN DE OBRA / CONTRATISTA lo considere necesario, pueda presenciarlos.

Un ensayo completo comprenderá:

- Rigidez circunferencial específica inicial (1 probeta).
- Resistencia en condiciones de flexión (1 probeta).
- Resistencia en tracción longitudinal (5 probetas).
- Presión de fallo (5 probetas).
- Dureza Barcol (1 probeta).

En el caso que EL FABRICANTE no aporte el certificado de calidad de producto, conforme lo especificado en el Pliego adjunto para los diámetros correspondientes, la DIRECCIÓN DE OBRA se reserva el derecho a realizar los ensayos que considere oportunos. El FABRICANTE, en cualquier caso, garantizará que las entregas en obra de los distintos suministros parciales, el material que los conforma cumple con los distintos estándares de calidad exigidos en este Pliego en cuanto al proceso de fabricación y la validación de los lotes de ensayo a los que pertenece, por lo que podrán ser instaladas en obra por parte del CONTRATISTA de forma inmediata.

La D.O, por la vía de sus representantes, se reserva el derecho de inspeccionar en fábrica tanto los materiales como el proceso de fabricación y el control de calidad que realiza el fabricante. Si existiera algún impedimento para llevar a cabo esta función inspectora de la D.O, por motivos de secreto industrial o de otros, el fabricante estará obligado a manifestarlo por escrito en su oferta de suministro.

El D.O, o su representante autorizado, escogerá los tubos, piezas especiales o accesorios que habrán de probarse. Para cada lote o fracción de lote, si no se llega en la partida o pedido al número citado, se tomará el menor número de unidades que permita realizar la totalidad de los ensayos.

Los tubos que no satisfagan las condiciones generales, así como las pruebas fijadas para cada tipo de tubo y las dimensiones y tolerancias definidas en este Pliego, serán rechazados. Cuando una muestra no satisfaga una prueba se repetirá esta misma sobre dos muestras más del lote ensayado. Si también falla una de estas pruebas, se rechazará el lote ensayado, aceptándose si el resultado de ambas es bueno.

Podrán suprimirse total o parcialmente los ensayos de fábrica, en el caso de que la fabricación de los productos esté amparada por alguna "Marca de calidad", concedida por una entidad independiente al fabricante y de solvencia técnica a juicio del D.O. Se entiende por marca de calidad aquella denominación que pueda garantizar que el producto cumpla las condiciones de este pliego por constatación periódica de que en la fábrica efectúa un adecuado control de calidad mediante ensayos y pruebas sistemáticos.

#### PLAN DE MUESTREO

El CONTRATISTA / DIRECCIÓN DE OBRA tendrán derecho a inspeccionar los tubos o a presenciar la fabricación y ensayos de calidad de los tubos. Para ello el FABRICANTE avisará con antelación suficiente (mínimo 10 días de antelación) a fin de que esta pueda, si lo estima oportuno, designar algún representante para visitar e inspeccionar tanto el proceso de fabricación de los componentes como la realización de las pruebas de fábrica. Dicha inspección no debe eximir al FABRICANTE de la responsabilidad de suministro de productos que cumplan con las normas aplicables de la presente especificación.

#### VALORES DE REFERENCIA Y PARÁMETROS DE ACEPTACIÓN

En relación con los criterios de aceptación, se aceptará el lote de fabricación en función del cumplimiento de la totalidad de los parámetros (o valores de referencia) establecidos en la norma de producto UNE-EN 1796 vigente, el presente pliego y la "Guía del CEDEX".

En el caso de la existencia de un resultado no conforme respecto de la norma de referencia del ensayo realizado, todos los tubos del lote deberán ser sometidos al ensayo o ensayos que fallaron y únicamente los que pasen serán liberados para su suministro.

#### PRUEBA PRINCIPAL DE PRESIÓN

A los tubos suministrados se les someterá, por tramos hasta cubrir la totalidad de la red, a la prueba de presión de la tubería instalada en obra. Dicha tubería estará punteada y con todos los elementos hidráulicos necesarios para su correcta explotación: anclajes, ventosas, desagües, válvulas de corte, etc.

Para la prueba de presión se atenderá a lo que establece la Norma UNE-EN 805.

#### 3.2.36.6 TUBERÍAS DE POLIETILENO (PEAD)

Todas las operaciones se habrán de realizar de acuerdo con las presentes prescripciones, con las alineaciones, cotas y dimensiones indicadas en los planos y con lo que en particular ordene el Ingeniero Director de las obras.

Únicamente se admitirán tuberías de polietileno las de alta densidad de tercera generación, denominado PE100 según la normativa vigente que se cita a continuación. Serán válidas y certificadas para el transporte de agua para abastecimiento humano según la normativa vigente.

##### NORMATIVA

La normativa aplicable a las tuberías de PE será la siguiente:

- UNE-EN 12201-1:2012
- UNE-EN 12201-2:2012+A1:2014
- UNE-EN 12201-3:2012+A1:2013
- NORMAS EUROPEAS:
  - EN 12201:2000
  - EN 13244:1998

Estas normas europeas sustituirán a las actuales UNE 53131:1990, UNE 53490:1990, UNE 53965-1:1999 EX, UNE 53966:2001 EX

##### FABRICACIÓN Y CARACTERÍSTICAS DE LOS TUBOS Y ACCESORIOS

La fabricación de los tubos se realizará mediante extrusión, y las piezas especiales mediante inyección de moldes.

Los tubos se compondrán de los siguientes materiales:

- Resina de polietileno, de acuerdo con lo indicado en la norma UNE-EN ISO 17855-1:2015, UNE-EN 12201-1:2012, UNE-EN 12201-2:2012+A1:2014 Y UNE-EN 12201-3:2012+A1:2013
- Negro de carbono o pigmentos
- Aditivos tales como antioxidantes, estabilizadores o colorantes. Sólo podrán emplearse aquellos aditivos necesarios para la fabricación y utilización de los productos, de acuerdo con los requerimientos de las partes aplicables de EN 12201:2000 O DE 13244:1998. Es de aplicación lo especificado en el RTSAP

Los materiales empleados en la construcción del tubo no deben ser solubles en el agua ni darle sabor u olor o modificar sus características.

En general en la fabricación de tubos y/o piezas especiales no se debe utilizar material reprocesado, excepto cuando este provenga del propio proceso de fabricación o de ensayos que se realicen en fábrica, siempre que los mismos hayan sido satisfactorios.

El color de los tubos podrá ser azul o negro según el tipo de diámetro y siempre certificados y homologados para uso alimentario.

Los tipos de polietilenos aceptados y previstos son los de la normativa UNE-EN 12201-1:2012 y EN 13244:1998, serán los siguientes:

Nomenclatura PE	PE 100
LCL (N/mm <sup>2</sup> )	10,00 a 11,19
MRS (N/mm <sup>2</sup> )	8-10
C	$\sigma_s$ (N/mm <sup>2</sup> )
1,25	8,0
1,60	6,3
2,00	5,0
2,50	4,0
3,20	3,2

LCL: Cantidad expresada en MPa, que puede considerarse como una propiedad de un material y que representa el límite inferior de confianza al 97,50% de la resistencia hidrostática a largo plazo prevista para el agua a 20 °C durante 50 años (UNE-EN 1452-1:2000)

MRS: Tensión mínima requerida, es el valor límite inferior de confianza, aproximado por defecto al número más próximo de una serie de números normalizados.

#### DATOS QUE FACILITARA EL FABRICANTE

Los tubos deberán llevar el siguiente marcado mínimo, que deberá ser fácilmente legible. La identificación debe realizarse en intervalos no mayores de 1 m., debiendo hacerse por impresión, proyección o conformado en el tubo directamente de forma que no sea origen de grietas u otros fallos:

- Identificación del fabricante
- Fecha de fabricación (mes y año)
- Tipo de material
- Diámetro nominal DN
- Presión nominal PN
- Espesor nominal (no necesariamente en piezas especiales)
- Referencia a la norma UNE
- Marca de calidad en su caso.

Otra opción de marcado, será la dictada por la norma UNE-EN 12201-1:2012 o la EN 13244-2:1998.

#### JUNTAS, UNIONES Y ACCESORIOS

El Contratista está obligado a presentar planos y detalles de las uniones que va a realizar, de acuerdo con las prescripciones de este Pliego, así como las características de los materiales, elementos que las forman y descripción de su montaje o ejecución.

#### JUNTAS

En la elección del tipo de junta de la unión embridada se tendrá en cuenta:

- Las solicitudes a que tiene que ser sometida.
- La agresividad del terreno y del fluido y de otros agentes que puedan alterar los materiales que formen la junta.
- El grado de estanqueidad requerido.

Las juntas tienen que ser diseñados para cumplir las siguientes condiciones:

- Resistir los esfuerzos mecánicos sin debilitar la resistencia de los tubos.
- No producir alteraciones apreciables en el régimen hidráulico de la tubería.
- Durabilidad de los elementos que la componen ante las acciones agresivas externas e internas.
- Estanqueidad de la unión a la presión de prueba de los tubos.

#### UNIONES

Las uniones entre tuberías de PE deberán realizarse, según el diámetro nominal de las tuberías a unir, mediante una de las siguientes uniones:

- Soldada térmicamente a tope (de DN 90 a 1200)
- Electrofundición (de DN 20 a 560). Solo con autorización expresa de Dirección de Obra.
- Accesorios mecánicos (de DN 16 a 90) y siempre que el Director de Obra lo autorice expresamente.

Si el proyecto no especifica el tipo de unión a aplicar, se aplicará la soldadura a tope como unión por defecto. Los accesorios podrán ser de PE siempre y cuando estos permitan ser unidos mediante:

- Soldadura a tope



- Brida fija, junta elástica, porta bridas y brida loca: Uniendo la brida fija con la brida loca con pernos o tornillos.

Sólo se utilizarán piezas especiales realizadas en calderería, que cumplirán con lo especificado en el correspondiente capítulo del Pliego dedicado a las piezas especiales en calderería y tuberías de acero, además estas piezas de calderería en cuanto a dimensiones y timbraje deberán ser acordes con la tubería en que se colocan.

ACCESORIOS

Los accesorios serán de fundición con bridas para el PE o incluso de calderería. Para instalación de ventosas se utilizará:

- Ventosas de diámetro nominal igual o menor de 2 pulgadas: tés metálica.
- Ventosas de 3 pulgadas o superior: tés de calderería o fundición.

Opcionalmente previa autorización por parte de Dirección de Obra, los elementos podrán ser en PEAD conformados en taller mediante soldadura a tope:

- Codos.
- Salidas a desagüe, hidrantes o derivaciones.
- Reducciones.
- Salidas a ventosa de hasta 4", con diámetro interior equivalente al DN de la válvula conectada. Para tamaños superiores será siempre en Acero en calderería.

Los accesorios de PE deberán estar fabricados, de acuerdo a la Norma UNE-EN 122001-3:2000 o UNE-EN 13244-3, mientras que los accesorios de fundición se adecuarán a lo recogido en la Norma UNE-EN 545:1997. En general se utilizarán piezas especiales realizadas en calderería, que cumplirán con lo especificado en el correspondiente capítulo de tubería de acero en el apartado dedicado a las piezas especiales en calderería, apartado 3.2.30 del presente Pliego.

ENSAYOS DE FABRICA

La responsabilidad respecto a la calidad del producto es exclusiva del fabricante, y por esto, se tendrá que implantar en fábrica sistemas de control de calidad eficientes de acuerdo con la norma UNE-EN 122001-7:2000 o UNE-EN 13244-7, con laboratorios de ensayo adecuados, y disponer un registro de datos que estará, en todo momento, a disposición del D.O.

La D.O, por la vía de sus representantes, se reserva el derecho de inspeccionar en fábrica tanto los materiales como el proceso de fabricación y el control de calidad que realiza el fabricante. Si existiera algún impedimento para llevar a cabo esta función inspectora de la D.O, por motivos de secreto industrial o de otros, el fabricante estará obligado a manifestarlo por escrito en su oferta de suministro.

La D.O indicará el número, los tubos y los tipos de ensayo incluidos en la norma UNE EN 12201-7 que se realizarán en cada lote. El ensayo irá a cargo del contratista.

Podrán suprimirse total o parcialmente los ensayos de fábrica, en el caso de que la fabricación de los productos esté amparada por alguna "Marca de calidad", concedida por una entidad independiente al fabricante y de solvencia técnica a juicio del D.O. Se entiende por marca de calidad aquella denominación que pueda garantizar que el producto cumpla las condiciones de este pliego por constatación periódica de que en la fábrica efectúa un adecuado control de calidad mediante ensayos y pruebas sistemáticos.

*3.2.36.7 TUBERÍAS DE HORMIGÓN EN MASA Y ARMADO*

Las especificaciones técnicas de los sistemas de canalizaciones de hormigón en masa y armado se adecuarán a lo recogido en la Norma Experimental UNE 127 010:1995 EX, basada a su vez en el trabajo realizado por el Comité Técnico de Normalización Europeo CEN/TC 165 en la Norma Europea de tubos y accesorios de hormigón en masa, hormigón armado y hormigón con fibras de acero, actualmente en elaboración, para su uso en conducciones sin presión.

TUBOS

Los tubos estarán fabricados con hormigón compacto y homogéneo, conforme a lo especificado en la Instrucción de Hormigón Estructural de 1999, tanto en las características de los materiales que lo conforman (cemento, agua, arena, áridos y aditivos) como en su composición:

- Relación agua: cemento  $\leq 0,50$
- Contenido de cemento:  $\geq 200 \text{ kg/m}^3$  y  $280 \text{ kg/m}^3$ , para hormigón en masa y armado, respectivamente.

Además, el cemento cumplirá con los requisitos establecidos en la Norma UNE 80 301 cuando se empleen cementos con características especiales.

En cuanto a la armadura, este tipo de tubo cumplirá igualmente lo establecido en la Instrucción de Hormigón Estructural de 1999.

El tubo de sección circular vendrá definido por su diámetro interior, debiendo suministrar el fabricante además los espesores de pared y la longitud del tubo. Los diámetros y sus tolerancias deberán cumplir lo detallado en la siguiente tabla:

DN	Di (mm)	Tolerancias (mm)	
		DN	Ortogonalidad de extremos <sup>1)</sup>
150	150	±5	10
200	200	±5	10
250	250	±5	10
300	300	±5	10

DN	Di (mm)	Tolerancias (mm)	
		DN	Ortogonalidad de extremos <sup>1)</sup>
400	400	±5	10
500	500	±6	10
600	600	±6	12
800	800	±7	16
1 000	1 000	±8	20
1 200	1 200	±9	20
1 400	1 400	±10	20
1 500	1 500	±11	20
1 600	1 600	±11	20
1 800	1 800	±12	20
2 000	2 000	±13	20
2 500	2 500	±15	20

La ortogonalidad de los extremos se medirá de acuerdo al apartado #6.1.7. de la Norma UNE 127 010:1995 EX.

Los espesores de pared mínimos recomendados para los tubos son los que se indican a continuación:

DN	Espesor (mm)
150	22
200	29
250	32
300	50
400	59
500	67
600	75
800	92
1 000	109
1 200	125
1 400	142
1 500	150
1 600	159
1 800	175

DN	Espesor (mm)
2 000	192
2 500	234

Las medidas del diámetro exterior medio deben realizarse utilizando un circómetro en el que se lea directamente el diámetro en función de la longitud de la circunferencia, con una precisión mínima de 0,1 mm.

La longitud útil de los tubos no deberá ser superior a 6 veces el diámetro exterior para tubos de diámetro nominal no superior a 250 mm. La longitud mínima para tubos de hormigón armado será de 2 m. La tolerancia permitida será de ±2050 mm y ningún valor individual, obtenido de la medición estará fuera de los límites especificados. La longitud a medir es la longitud del cilindro interior (fondo del extremo de la hembra y el borde más saliente del extremo macho) y se tomará la media de tres medidas equidistantes entre sí realizadas en los extremos interiores del tubo.

El tubo vendrá también definido por la Clase de la carga de rotura, pudiendo ser ésta tipo N o tipo R, Normal y Resistente respectivamente, en el caso de los tubos de hormigón en masa o Clase 60, 90, 135 y 180 en los de hormigón armado. El tubo deberá soportar la carga mínima de ensayo que le corresponda según sus dimensiones (DN) y la clase resistente, conforme a la Norma UNE 127 010:1995 EX.

En los métodos de ensayo para determinación de las características mecánicas y estanqueidad se seguirán los apartados #6.3 y 6.4 respectivamente, de la Norma UNE 127 010:1995 EX.

Los tubos deberán llevar el siguiente marcado:

- Marca del fabricante
- Las siglas SAN, que indican que se trata de un tubo de saneamiento; HM para tubos de hormigón en masa y HA para tubos de hormigón armado.
- Diámetro Nominal DN, en mm
- Fecha de fabricación
- Clase resistente (C-N, C-R, C-60, C-90, C-135 ó C-180)

#### ACCESORIOS

Los codos (gte 11°15', 15°, 22°30' y 45°) se fabricarán moldeados en una sola pieza o de tubos cortados y unidos con hormigón o morteros especiales, de acuerdo con el apartado #4.3.2.1.3. de la Norma UNE 127 010:1995 EX. Para las ampliaciones o reducciones, uniones en té y manguitos se utilizarán piezas de calderería compatibles con el diámetro exterior declarado por el fabricante unidas con (media Gibault, Arpol, Abrazaderas, ...) al extremo liso del tubo.

#### UNIONES

La unión será del tipo enchufe campana con junta de goma tipo Arpón® que irá alojada convenientemente en el escalón premoldeado del macho del tubo. Las tolerancias dimensionales de la zona

de compresión de la junta estarán definidas en la documentación técnica y garantizarán una correcta conexión estanca.

Las juntas de goma serán de EPDM y cumplirán la Norma UNE-EN 681.

La desviación angular, medida en mm/m, entre los ejes de dos tubos y/o accesorios conectados entre sí, no podrá superar los valores detallados en la siguiente tabla:

DN	Desv. (mm/m)
< 300	40
300 ≤ DN < 800	20
800 ≤ DN < 1 000	10
DN ≥ 1 000	$10 \cdot \frac{1000}{DN}$

### 3.2.36.8 PROTECCIÓN CATÓDICA

Se protegerán contra la acción de la corrosión aquellas tuberías enterrada de acero helicoidal, así como todas aquellas piezas especiales realizadas mediante calderería.

La gran ventaja de la protección catódica es que se puede controlar de una forma sencilla, simplemente mediante una medida de potencial, para la cual sólo se requiere un voltímetro y un electrodo de referencia. Si el voltímetro marca los -0,85V la corrosión no es posible. Ningún otro sistema de protección ofrece la ventaja de poder ser controlado de una forma tan simple.

Como sistemas de protección catódica para las tuberías existen los que se mencionan a continuación:

- **Ánodos de sacrificio**, que consiste en formar una pila en que el metal a proteger será el cátodo y el ánodo será un metal que se sacrificará en favor del primero. (Zn, Mg o Al). Este sistema genera la energía necesaria para la protección.
- **Sistema de corriente impresa**, consiste en conectar el polo (-) de una fuente de alimentación de corriente continua pura o rectificadora a la estructura a proteger y el polo (+) a un electrodo dispersor de corriente. Este sistema utiliza una fuente de energía exterior.

Para las piezas especiales (codos y T de calderería) se utilizarán ánodos de sacrificio de magnesio de 4,1 kg. de acuerdo a la siguiente tabla.

	Nº de Ánodos	
	Codo	"T"
160	1	1
200	1	1

	Nº de Ánodos	
	Codo	"T"
250	1	1
315	1	1
400	1	1
500	2	2
600	2	2
700	2	2
800	2	2
900	2	2
1.000	2	2
1.100	3	3
1.200	3	3
1.300	3	3

Los ánodos de Magnesio deben cumplir las siguientes especificaciones técnicas:

#### TIPO DE ANODO DE MAGNESIO

- Aleación Estándar
- Capacidad eléctrica 1.230 Ah/Kg
- Potencial: a lo largo de 14 días en circuito abierto, frente a un electrodo de referencia de cobre/sulfato de cobre saturado 1,6 V.
- Rendimiento: Aleación Estándar 58,25 %

La Composición Química de la Aleación Estándar debe responder a los siguientes valores:

COMPONENTES	ALEACIÓN ESTÁNDAR (%)
Aluminio	5,5 – 6,5
Zinc	2,5 – 3,5
Manganeso	0,2 – 0,5
Cobre	0,002
Níquel	0,001

Hierro	0,005
Otros	0,01
Magnesio	Resto

En protección catódica de tuberías y estructuras enterradas, los ánodos de Magnesio deben ir completamente cubiertos de la llamada mezcla activadora (Backfill). Esta mezcla está constituida por bentonita, yeso hidratado y sulfato sódico en las proporciones que se indican en la tabla que se adjunta a continuación.

COMPONENTES	(%)
Yeso en Polvo	75
Bentonita	20
Sulfato Sódico	5

### 3.2.37 Accesorios y piezas de calderería

#### LIMITACIONES Y APLICACIÓN

Todas las operaciones se habrán de realizar de acuerdo con las presentes prescripciones, con las alineaciones, cotas y dimensiones indicadas a los planos y con lo que en particular ordene el Ingeniero Director de las obras.

No son objeto concreto de este artículo los tubos de ACERO para instalaciones de saneamiento en el interior del recinto de edificios o de instalaciones industriales.

#### NORMATIVA

- **AWWA C208-83:** Dimensions for fabricated steel water pipe fittings.
- **Código ASME, sección IX:** Procedimiento de soldadura.
- **DIN 2448:** dimensiones de tubos de acero sin soldar; **DIN 2458** dimensiones de tubos de acero soldados.
- **DIN 2527:** Bridas ciegas.
- **DIN 2573** (Bridas planas PN-6), **DIN 2576**, **DIN 86.031** (Bridas planas PN-10), **DIN 86.033**, sustituye a **DIN 2502**, (Bridas planas PN-16), **DIN 2503** (Bridas planas PN-25)
- **DIN 2633** (Bridas con cuello PN-16), **DIN 2634** (Bridas con cuello PN-25).
- **DIN 2605:** Codos de acero sin soldadura.
- **UNE-EN ISO 2178:2017:** Medición no destructiva de recubrimientos metálicos.
- **ISO 2409:** determinación de la adherencia del recubrimiento.
- **ISO 8501-1:12008:** Chorreado de superficies mediante granalla de acero.

- **UNE-EN ISO 12944-8:2018:** Aplicación de recubrimientos.
- **NE-EN ISO 3452-1:2013:** Aplicación de líquidos penetrantes.
- **UNE-EN ISO 1461:2010:** Recubrimiento galvanizado en caliente.
- **UNE EN 805.** Prueba de tubería instalada
- **UNE-EN-681-1:** Juntas elastoméricas. Requisitos de los materiales para juntas de estanqueidad de tuberías empleadas en canalizaciones de agua y en drenaje.
- **UNE EN 10025:** Aceros estructurales.
- **UNE-EN ISO 3183:2013:** Aceros para tuberías.
- **UNE-EN ISO 10675-1:2017:** Aplicación de radiografías.
- **UNE-EN-ISO: 6520-1:2009:** Aplicación de radiografías.
- **UNE-EN ISO 1461:2010:** Recubrimiento galvanizado en caliente.

#### DIMENSIONES Y PESOS DE CODOS Y TES

CODOS	
DN	Peso (kg)
600	135
500	112,5
400	60
250	12,5
200	10

TES		
DN	Salidas	Peso (kg)
1200	≤	470
900	≤	350
700	≤	270
600	≤	157,5
500	≤	131,25
400	≤	75
315	≤	37,5
200	≤	22,5
160	≤	11,25

#### FABRICACIÓN Y CARACTERÍSTICAS DE LOS ACCESORIOS



En el caso de tuberías de PEAD Y PVC el tipo de acero que se empleará podrán ser:

UNE-EN 10025-1:2006	Resistencia mín. a la tracción Rm (N/mm <sup>2</sup> )		Límite elástico mínimo Lemin (N/mm <sup>2</sup> )	
	e ≤ 3	3 < e < 40	e ≤ 16	16 < e < 40
S 185	310 a 540	290 a 510	185	175
S 235 jr g2	360 a 510	340 a 470	235	225
s 275 jr	430 a 580	410 a 560	275	265
s 355 j2 g4	510 a 680	490 a 630	355	345
e 295	490 a 660	470 a 610	295	285
e 335	590 a 770	570 a 710	335	325
e 360	690 a 900	670 a 830	360	355
API 5L:2000	Resistencia mín. a la tracción Rm (N/mm <sup>2</sup> )		Límite elástico mínimo Lemin (N/mm <sup>2</sup> )	
A 25	310		172	
A	331		207	
gr.B	414		241	
X 42	414		290	
X 46	434		317	
X 52	455		359	
X 56	490		386	
X 60	531		448	
X 65	531		448	
X 70	565		483	

La utilización de cada tipo de acero en función de los diámetros y timbraje serán los siguientes:

Acero S235 JR G2: diámetros hasta 400 mm y en presiones de 6,10, 16 y 25 atm, siempre según DIN 2248 al igual que sus espesores fijados para esta norma en el capítulo de tuberías de acero sin soldadura.

- Acero S 235 JR G2: diámetros 406,4 mm a 1.626,0 en PN-6 atm. Con los siguientes espesores:
  - Diámetros 406,4 mm a 762 mm, espesor 6,30 mm.
  - Diámetros 813 mm a 914 mm, espesor 8,0 mm.
  - Diámetros 1.016 mm a 1.219 mm, espesor 10,0 mm.
  - Diámetros 1.270 mm a 1.626 mm, espesor 12,7 mm.
- Acero S 235 JR G2: diámetros 406,4 mm a 1.626,0 en PN-10 atm. Con los siguientes espesores:

- Diámetros 406,4 mm a 762 mm, espesor 6,30 mm.
- Diámetros 813 mm a 914 mm, espesor 8,0 mm.
- Diámetros 1.016 mm a 1.219 mm, espesor 10,0 mm.
- Diámetros 1.270 mm a 1.626 mm, espesor 12,7 mm.
- Acero S 235 JR G2: diámetros 406,4 mm a 1.219,0 en PN-16 atm. Con los siguientes espesores:
  - Diámetros 406,4 mm a 762 mm, espesor 6,30 mm.
  - Diámetros 813 mm a 914 mm, espesor 8,0 mm.
  - Diámetros 1.016 mm a 1.219 mm, espesor 10,0 mm.
- Acero S 275 JR: diámetros 1.270 mm a 1.626 en PN-16 atm. Con los siguientes espesores:
  - Diámetros 1.270 mm a 1.626 mm, espesor 12,7 mm.
- Acero S 235 JR G2: diámetros 406,4 mm a 914,0 en PN-20 atm. Con los siguientes espesores:
  - Diámetros 406,4 mm a 610 mm, espesor 6,30 mm.
  - Diámetros 660 mm a 914 mm, espesor 8,0 mm.
- Acero S 275 JR: diámetros 1.016 mm a 1.219,0 en PN-20 atm, espesor 10,0 mm.
- Acero S 355 J2 G4: diámetros 1.270 mm a 1.422 en PN-20 atm, espesor 12,7 mm.
- Acero X 60: diámetros 1.524 mm a 1.626 mm en PN-20 atm, espesor 12,7 mm.
- Acero S 275 JR: diámetros 406,4 mm a 914 mm en PN-25 atm. Con los siguientes espesores:
  - Diámetros 406,4 mm a 559 mm, espesor 6,30 mm.
  - Diámetros 610 mm a 762 mm, espesor 8,0 mm.
  - Diámetros 813 mm a 914 mm, espesor 10,0 mm.
- Acero S 355 J2 G4: diámetros 1.016 mm a 1.219 en PN-25 atm, espesor 10 mm.
- Acero S 355 J2 G4: diámetros 1.270 mm a 1.321 mm en PN-25 atm, espesor 12,7 mm.
- Acero X 60: diámetros 1.422 mm a 1.626 mm en PN-25 atm, espesor 12,7 mm.

En el caso de tuberías de acero helicosoldado y tuberías de acero sin soldadura, el tipo de acero y espesor que se empleará será el mismo que el de la tubería de acero.

Las dimensiones de accesorios como Tés, cruces, derivaciones, reducciones y bifurcaciones se ajustarán a la norma AWWA C 208-96 ó DIN 2448.

En el caso de codos las dimensiones se ajustarán a la Norma AWWA C 208-83 en el caso de codos formados por varias piezas soldadas.

Si se trata de codos de acero sin soldadura las dimensiones se ajustarán a la Norma DIN 2605 En este caso el Radio del codo será 1,5 veces el diámetro exterior del codo (Tipo 3: R=1,5 da).

El procedimiento de soldadura se ajustará al Código ASME, sección IX y los soldadores estarán en posesión del certificado de cualificación de Operarios Soldadores (QW-484).

Los recubrimientos empleados deberán reunir las siguientes condiciones:

- Protección del acero contra el medio corrosivo que sea situada la pieza.
- Impermeabilidad al medio corrosivo.
- Buena adherencia a la superficie de la tubería a proteger.
- Resistencia a la abrasión, choques, variaciones de temperatura.
- Baja rugosidad en el caso de protecciones interiores.

Las piezas especiales deben protegerse con revestimiento epoxy poliéster alimentario al horno, exterior de 200 micras e interiormente de 300 micras como mínimo, los cuales han de recubrir uniformemente la totalidad de sus contornos, constituyendo superficies lisas y regulares, exentas de defectos tales como cavidades o burbujas.

El revestimiento interior no debe contener ningún elemento que pueda ser soluble en el agua, ni otros que puedan darle sabor u olor o que puedan modificar sus características.

Previo a cualquier revestimiento las superficies interiores y exteriores de las piezas especiales deben de ser cuidadosamente limpiadas al objeto de eliminar contaminantes grasos, restos de barro, calamina, óxidos, perlititas de soldadura y/o elementos extraños en general.

Después de realizar la limpieza se realizará un granallado o chorreado de grado Sa 2 ½ o grado Sa 3 según la norma ISO 8501-1:1988, con el fin de conseguir un perfil rugoso de 15 a 18 micras y una mayor adherencia de la protección anticorrosiva. El abrasivo a emplear en este proceso será granalla metálica de acero y podrá emplearse arena de cuarzo. No se podrá realizar este proceso cuando la humedad relativa del aire supere el 80 %, ni cuando la temperatura sea menor de 10 °C.

No deberá transcurrir más de cuatro horas entre el granallado y la aplicación de la primera capa del revestimiento, las superficies a aplicar los revestimientos no deben presentar trazas de sombra o inicios de oxidación, si se observasen estos defectos se deberá proceder a repetir el granallado en dichas piezas.

Para la preparación de la superficie y la aplicación de recubrimientos en fabrica se está a lo especificado en la norma ISO 12944:1998.

#### DATOS QUE FACILITARÁ EL FABRICANTE

Cada partida de piezas se acompañará con un dossier de fabricación, que incluirá:

- Fabricante que ha realizado la pieza
- Número de pieza que indique la trazabilidad (soldaduras, granallado, recubrimientos, ...)

- Día, mes, año y hora de finalización de la pieza
- Planos de todas las piezas fabricadas.
- Certificados de calidad de materiales.
- Procedimientos de soldadura utilizados y soldador.
- Certificado de calidad del proceso de acabado, tanto galvanizado en caliente como pintura.
- Certificado de ensayos de inspección realizados.
- Marca de calidad (en su caso)

#### ENSAYOS DE FÁBRICA

Se tendrá que implantar en fábrica sistemas de control de calidad eficientes de acuerdo y tener un registro de datos que estará, en todo momento, a disposición del Director de la obra.

La D.O, por la vía de sus representantes, se reserva el derecho de inspeccionar en fábrica tanto los materiales como el proceso de fabricación y el control de calidad que realiza el fabricante. Si existiera algún impedimento para llevar a cabo esta función inspectora de la D.O, por motivos de secreto industrial o de otros, el fabricante estará obligado a manifestarlo por escrito en su oferta de suministro.

La D.O indicará el número de piezas y los tipos de ensayos que se realizaran en cada lote. El ensayo irá a cargo del contratista considerándose incluido en el precio de suministro de la pieza.

Los ensayos incluidos en el precio de la pieza son los siguientes:

- 25 % soldaduras: Ensayo de líquidos penetrantes, según la norma UNE 14-612-80
- 25% piezas: Ensayo de adherencia mediante el control de rayado según la norma DIN53:151, ISO 2178 e ISO 2409 u otros ensayos que la D.O considere.
- 10% soldaduras de las piezas realizadas en fábrica y 20 % de las piezas ejecutadas en obra: Ensayo radiográfico según las Normas UNE-EN-ISO 6520-1:1999 y UNE-EN 12517:1998.

Las piezas que no satisfagan las condiciones generales, así como las pruebas fijadas y las dimensiones y tolerancias definidas en este Pliego, serán rechazadas. Cuando una muestra no satisfaga una prueba se repetirá esta misma sobre dos muestras más del lote ensayado. Si también falla una de estas pruebas, se rechazará el lote ensayado, aceptándose si el resultado de ambas es bueno.

Los ensayos de recepción en fábrica y en la obra, antes especificados, podrán menguar en intensidad, en la cuantía que determine el D.O en base a las características particulares de la obra y del producto de que se trate.

### 3.2.38 Piezas especiales de PRFV

#### 3.2.38.1 LIMITACIONES Y APLICACIÓN

Todas las operaciones se habrán de realizar de acuerdo con las presentes prescripciones, con las alineaciones, cotas y dimensiones indicadas a los planos y con lo que en particular ordene el Ingeniero Director de las obras.

Esta tipología de piezas en PRFV se utilizará en todas las uniones entre tuberías de PRFV, y en las uniones o conexiones que se realicen sobre las mismas, previa autorización por Dirección de Obra.

#### 3.2.38.2 NORMATIVA

**UNE 53270/ ASTM D2583:** Materiales plásticos. Ensayo de dureza Barcol.

**UNE-EN 1796:** Sistemas de canalización en materiales plásticos para suministro de agua con o sin presión. Plásticos termoestables reforzados con fibra de vidrio (PRFV) basados en resina de poliéster insaturada.

ASTM D2563: Standard Practice for Classifying Visual Defects in Glass-Reinforced Plastic Laminate Parts

**UNE-EN 14634:** Envases de vidrio. Boca corona 26 H 180. Dimensiones

**UNE-EN 1228/ISO 7685:** Sistemas de canalización en materiales plásticos. Tubos de plástico termoestable reforzado con fibra de vidrio (PRFV). Determinación de la rigidez circunferencial específica inicial.

**UNE-EN 1226/ISO 10466:** Sistemas de canalización en materiales plásticos. Tubos de plástico termoestable reforzado con fibra de vidrio (PRFV). Método de ensayo para comprobar la resistencia a la deflexión circunferencial inicial.

**UNE-EN 1394/ISO 8521:** Sistemas de canalización en materiales plásticos. Tubos de plástico termoestable reforzado con fibra de vidrio (PRFV). Determinación de la resistencia en tracción circunferencial inicial aparente.

**UNE-EN 1393/ISO 8513:** Sistemas de canalización en materiales plásticos. Tubos de plástico termoestable reforzado con fibra de vidrio (PRFV). Determinación de las propiedades iniciales en tracción longitudinal.

**UNE-EN 1229/ISO 7511:** Sistemas de canalización en materiales plásticos. Tubos y accesorios de plástico termoestable reforzado con fibra de vidrio (PRFV). Métodos de ensayo para comprobar la estanquidad de la pared sometida a una presión interna a corto plazo.

**UNE-EN 637/ISO 7510:** Sistemas de canalización en materiales plásticos. Compuestos de plásticos reforzados con fibra de vidrio. Determinación del contenido de materiales constituyentes por el método gravimétrico.

**ISO 8533:** Plastics piping systems for pressure and non-pressure drainage and sewerage -- Glass-reinforced thermosetting plastics (GRP) systems based on unsaturated polyester (UP) resin -- Test methods to prove the design of cemented or wrapped joints

**Guía CEDEX:** Guía técnica para el diseño, fabricación e instalación de tuberías a presión de poliéster reforzado con fibra de vidrio.

El tipo de unión de las piezas especiales será en todos los casos del tipo manguito-pieza-manguito o campana-pieza-espiga.

En el caso de fabricarse las piezas especiales con tubos de PRFV, éstos cumplirán todo lo especificado en el presente pliego para tuberías de PRFV.

#### 3.2.38.3 DATOS QUE FACILITARÁ EL FABRICANTE

Cada partida de piezas se acompañará con un dossier de fabricación, que incluirá:

Fabricante que ha realizado la pieza

Numero de pieza que indique la trazabilidad (soldaduras, recubrimientos,...)

Día, mes, año y hora de finalización de la pieza

Planos de todas las piezas fabricadas.

Certificados de calidad de materiales.

Procedimiento de ejecución de la pieza y personal encargado de la conformación de pieza.

Certificado de ensayos de inspección realizados.

Marca de calidad (en su caso)

#### 3.2.38.4 ENSAYOS DE FÁBRICA

Se tendrá que implantar en fábrica sistemas de control de calidad eficientes y tener un registro de datos que estará, en todo momento, a disposición del Director de la obra.

La D.O, por la vía de sus representantes, se reserva el derecho de inspeccionar en fábrica tanto los materiales como el proceso de fabricación y el control de calidad que realiza el fabricante. Si existiera algún impedimento para llevar a cabo esta función inspectora de la D.O., por motivos de secreto industrial o de otros, el fabricante estará obligado a manifestarlo por escrito en su oferta de suministro.

La D.O indicará el número de piezas y los tipos de ensayos que se realizaran en cada lote. El ensayo irá a cargo del contratista considerándose incluido en el precio de suministro de la pieza.

Los ensayos incluidos en el precio de la pieza son los siguientes:

Control de materiales de ejecución de las piezas:

- Resina: 1 por lote, verificación del certificado del proveedor
- Roving directo: 1 por lote, verificación del certificado del proveedor
- Arena: 1 por lote, verificación del certificado del proveedor
- Fibra de vidrio: 1 por lote, verificación del certificado del proveedor
- Peróxido: 1 por lote, verificación del certificado del proveedor

Las tuberías de base de conformación de las piezas, tramos e tuberías adaptados y empleados para formar las distintas piezas que realizan. Las citadas tuberías deberán cumplir las normas y ensayos exigidos en el apartado correspondiente de tuberías. Es decir, los siguientes aspectos mínimos:

- Cumplimiento de los espesores
- Cumplimiento del diametro interno
- Dureza Barcol (UNE 53270/ASTM D2583)
- Control visual/apariencia (ASTM D2583)

Todas las piezas especiales contarán con manguitos de unión con las tuberías de su mismo material, se emplearán las piezas especiales de unión requeridas para acoplar las piezas especiales de PRFV con otros materiales distintos al PRFV. Se realizan un tramo biela antes y después de cada pieza especial a realizar especialmente en los casos en los que se realiza un macizo de anclaje o se aloja en una arqueta. Los manguitos a realizar cumplirán lo exigido en la normativa de estos elementos, ya indicados en el correspondiente apartado de las tuberías de PRFV, aunque se identifican a continuación:

- Espesores: comprobación de espesores
- Dimensiones/tolerancias: comprobación de cumplimiento de las especificaciones de los planos de detalle de los manguitos, angulos en entrada, longitud,... siempre en los rangos de tolerancias exigidos
- Diámetro interno del manguito: comprobación
- Dureza Barcol según norma UNE 53270/ASTM D2583
- Control visual y apariencia según la norma ASTM D2583

Para el laminado o conformación manual de las piezas especiales se realizarán los siguientes ensayos:

- Revisión de los planos antes del inicio de la ejecución
- Dimensiones y tolerancias de las piezas, comprobación del cumplimiento de los planos
- Espesor de las piezas, con especial revisión de los puntos de unión.
- Dureza Barcol según norma UNE 53270/ASTM D2583
- Control visual y apariencia de la pieza según la norma ASTM D2583
- Marcado de las piezas según UNE-EN1976/UNE-EN 14634. Y control de trazabilidad de todas las piezas
- Seguridad y embalaje de las piezas según ISO 9001

Para las piezas especiales o para las tuberías o lote de las mismas de las que proceden las piezas para la ejecución o laminado de las piezas especiales deberán contar con los siguientes ensayos:

- Rigidez circunferencial (UNE-EN 1228/ ISO 7685) 1 cada 360 m
- Deflexión circunferencial especifica (UNE-EN 1226/ISO 10466) 1 cada 360 m
- Resistencia tracción circunferencial (UNE-EN 1394/ISO 8521) 1 cada 360 m
- Resistencia tracción longitudinal (UNE-EN 1393/ISO8513) 1 cada 360 m
- Prueba de estanqueidad de tuberías (UNE-EN 1229/ISO 7511) en todas las tuberías
- Prueba de estanqueidad de manguitos (UNE-EN 1229/ISO 7511) en todos los manguitos
- Contenido de materiales (UNE-EN 637/ ISO 7510) 1 de cada 360 m
- Resistencia a la presión interna en derivaciones con brida según la guía CEDEX, en una de cada 100 piezas
- Resistencia a la presión interna en unión laminada según ISO 8533 en una de cada 100 piezas
- Tracción longitudinal de las uniones laminadas según la guía CEDEX y la ISO 8513, ensayo para el diseño.

Los ensayos de recepción en fábrica y en la obra, antes especificados, podrán menguar en intensidad, en la cuantía que determine el D.O en base a las características particulares de la obra y del producto de que se trate.

### 3.2.39 Adaptadores de brida para tuberías de PVC

Brida enchufe de fundición dúctil para tubería de PVC, según ISO 7005-2. Revestimiento interno y externo de resina epoxi aplicada electrostáticamente según DIN 30677. Tornillería de acero zincado.

Las juntas serán estándar de elastómero DEXT 180 mm para tubos de PVC según UNE-EN ISO 1452-3:2011 en PN correspondiente.

### 3.2.40 Carretes de desmontaje telescópicos

Los carretes de desmontaje serán de las siguientes características:

- **Bridas:** Seguirán la norma DIN 2502 (PN16) y la norma DIN 2503(PN25). Serán del tipo brida plana y de acero al carbono St. 44.2.
- **Virolas:** Será de acero inoxidable AISI 304 o acero al carbono St-44.2, con tratamiento anticorrosión en la virola interior y en la exterior.
- **Junta de estanqueidad:** de sección piramidal y será de goma EPDM.
- **Tornillería:** Será de acero de calidad 8.8 cincado.



Sólo se aceptarán carretes que consten de una brida DIN de igual tamaño y características a la de los extremos, para el alojamiento de la junta de estanqueidad. La junta de estanqueidad será de sección piramidal y de goma EPDM. Los tornillos cincados con calidad 8.8, serán todos de cierre y siempre pasantes entre las bridas de los extremos y la central.

Las uniones soldadas se realizan bajo procedimientos homologados según código ASME-SECCION IX, certificados por las principales Entidades Oficiales de Inspección.

El tratamiento de acabado final consistirá en un granallado de las superficies metálicas y posterior recubrimiento de epoxy poliéster polvo, polimerizado a 210°C con un espesor mínimo de 150 micras.

Las longitudes de montaje indicativas y las tolerancias de montaje mínimas serán las siguientes:

DN (mm.)	Longitud montaje (mm.)	Tolerancia montaje (+/- mm).
50 a 150	200	30
200 a 450	280	40
500 a 700	330	50
800 a 1000	400	60

### 3.2.41 Válvulas mecánicas (mariposa y compuerta)

#### LIMITACIONES

- Todas las válvulas serán de fundición, podrán ser de acero cuando las presiones sean mayores de 25 atm.
- Sólo podrán instalarse válvulas de compuerta para diámetros inferiores o iguales a 300, para diámetros superiores se instalarán válvulas de mariposa.
- No se instalarán válvulas tipo WAFER.

#### NORMATIVA

- DIN 1693: Compuertas de fundición.
- DIN 2573 (Bridas planas PN-6), DIN 2576, DIN 86.031 (Bridas planas PN-10), DIN 86.033, sustituye a DIN 2502, (Bridas planas PN-16),
- DIN 2633 (Bridas con cuello PN-16), DIN 2634 (Bridas con cuello PN-25).
- ISO 2178: Medición no destructiva de recubrimientos metálicos.
- ISO 2409: determinación de la adherencia del recubrimiento.
- ISO 8501-1:1.988: Chorreado de superficies mediante granalla de acero.
- ISO 12944:1.988: Aplicación de recubrimientos.
- UNE-EN 736 2019: Válvulas. Terminología.

- UNE-EN 1074 2000: Válvulas para abastecimiento de agua.

#### FABRICACIÓN Y CARACTERÍSTICAS DE LA VÁLVULA

Las válvulas se fabricarán según lo especificado en la Norma UNE-EN1074 y UNE-EN 558:2018.

Las bridas de las válvulas deberán de cumplir la norma DIN correspondiente a las bridas ejecutadas en los accesorios de calderería, de no ser así el fabricante deberá de justificar por escrito que su válvula es compatible con esta norma, y no existirá ningún problema de acople con los elementos que la cumplan.

Antes de ser recubiertas todas las piezas de fundición dúctil deberán estar granalladas previamente, se aplicará, tanto internamente como externamente, un empolvado de epoxy proyectado con una pistola electrostática sobre las superficies previamente calentadas constituyéndose un espesor mínimo de 250 µm de naturaleza pasiva.

No deberá transcurrir más de cuatro horas entre el granallado y la aplicación de la primera capa del revestimiento, las superficies a aplicar los revestimientos no deben presentar trazas de sombra o inicios de oxidación, si se observasen estos defectos se deberá proceder a repetir el granallado en dichas piezas.

Los materiales usados en la fabricación no serán atacados por el desarrollo de bacterias, algas, hongos u otras formas de vida sin llegar a contaminar por sabor, olor o color del agua que se encuentra o que pueda estar en contacto.

#### DATOS QUE FACILITARA EL FABRICANTE

El constructor estará obligado a presentar a la D.O el certificado de materiales aportado por el fabricante (del husillo, del eje, etc.). En caso de aguas muy corrosivas el D.O podrá variar los materiales exigidos en este pliego.

Las válvulas vendrán identificadas con la siguiente información impresa en la válvula o dossier de fabricación, que incluirá:

- Fabricante.
- Numero de pieza que indique la trazabilidad (granallado, recubrimientos, ...)
- Día, mes, año y hora de finalización de la válvula.
- Certificado donde se expongan y especifique cada tipo de material que compone la válvula.
- Certificado de ensayos de inspección realizados.
- Marca de calidad (en su caso).
- Referencia a la norma UNE EN 1074 o a la EN 1074.

#### ENSAYOS DE FABRICA

Se realizarán los ensayos de la norma UNE-EN 1074.

### 3.2.41.1 VÁLVULAS DE COMPUERTA

Las características que deberán cumplir serán las siguientes:

- **Cuerpo y tapa de la válvula:** Fundición dúctil nodular GGG 50 o GGG 40 (según DIN 1693).
- **Tornillos:** Los tornillos serán zincados bicromatados o zincados pasivados 6.8, con arandela.
- **Eje y tornillo de sujeción a la compuerta:** Acero inoxidable forjado en frío AISI 420.
- **Estanqueidad del eje:** estará formada por al menos cuatro juntas tóricas que aseguren la estanqueidad siendo posible el recambio del elemento de estanqueidad con la válvula en servicio.
- **Compuerta:** Fundición dúctil nodular GGG 50 o GGG 40 (según DIN 1693). Serán de cierre elástico, pudiendo ser a partir de PN 16 de cierre tipo cuña.
- **Juntas:** EPDM o NBR.
- **Volante de maniobra:** Fundición dúctil o acero inoxidable revestidos con una pintura epoxy con un recubrimiento mínimo de 70  $\mu\text{m}$ .
- **Longitud:** según DIN 2102 apartado 1, F5 ó según BS-5163.
- **Bridas y orificios:** ISO 7005-2

Estarán equipadas de una caperuza o cubo de maniobra para el accionamiento por volante o llave alargadera.

Las válvulas de compuerta estarán diseñadas con forma tubular en la parte inferior del cuerpo, sin escotaduras de encaje, de tal forma que no puedan quedar depositada grava, piedras, barros o cualquiera otro material extraño. Además, en el momento del cierre se producirá un efecto Venturi, que barrerá el fondo de la válvula, limpiándolo de cuerpos extraños. La parte interior del cuerpo no tendrá canales que faciliten la deposición de sedimentos que impidan el cierre. Una vez abierta la válvula no tendrá ningún obstáculo en la sección de paso de agua.

No se admitirán materiales antifricción de cobre en ninguna parte de la válvula, ni palancas o llaves de accionamiento de material plástico

Estarán equipadas de una caperuza o cubo de maniobra para el accionamiento por volante o llave alargadera.

El diseño será tal que se pueda desmontar y retirar el obturador sin necesidad de separar el cuerpo de la válvula de la tubería. Igualmente debe ser posible sustituir o separar los elementos de estanqueidad del mecanismo de maniobra estando la conducción en servicio, sin necesidad de desmontar la válvula ni el obturador.

La parte inferior del interior del cuerpo no debe tener acanaladuras de forma que una vez abierta la válvula no haya obstáculo al paso de agua ni huecos en los que puedan depositarse sólidos. La sección de paso debe ser como mínimo el 90% de la correspondiente al DN. Las compuertas para desagües incluso en

tuberías de pequeño diámetro no serán de un DN menor que 80 mm. En la unidad se incluye el eje de extensión telescópico y prolongador con volante hasta una altura de 3 metros, protegido en tubo de PVC, con las características técnica descritas a continuación.

#### EJE EXTENSIÓN Y PROLONGADOR MANIOBRA PARA VÁLVULAS DE COMPUERTA

Se define un eje de extensión de tipo telescópico para maniobrar válvulas de compuerta enterradas con las siguientes características:

- **Tubo y eje:** Acero Galvanizado, dimensiones iguales a las del cuadradillo
- **Acoplamiento:** Fundición GGG 40 (según DIN 1693).
- **Cuadrado:** Fundición Gris GG25, según DIN 1691. Dimensiones de 30x30 mm para todo tipo de válvulas. Independientemente de lo anterior hay que tener en cuenta que se accionará con el volante de la válvula en la que se instale por lo que deberá tenerse en cuenta la compatibilidad entre equipos.
- **Revestimiento:** Resina epoxi aplicada electrostáticamente según DIN 30677.
- **Tubo Protector:** Polietileno de alta densidad, con diámetro 100 mm para todo tipo de válvula
- **Tapa superior e inferior del tubo protector:** Polietileno de alta densidad.
- **Conexión inferior:** Polietileno de alta densidad
- **Tornillo:** Acero cincado 8.8
- **Pasador doble:** Acero inoxidable A2.

### 3.2.41.2 VÁLVULAS DE MARIPOSA

Se define el coeficiente de caudal Kv como el caudal de agua ( $\text{m}^3/\text{hora}$ ) a una temperatura entre 5° y 40° que pasa a través de la válvula con el obturador totalmente abierto creando una pérdida de presión estática de 0,1 N/mm<sup>2</sup>. El fabricante deberá suministrar este dato.

Los materiales serán metálicos y deben ser conformes con la norma UNE-EN 1074, UNE-EN 558 y UNE-EN 593:2018.

Serán bidireccionales y se podrán usar tanto en seccionamiento como en regulación. El fabricante indicará la máxima velocidad de paso permisible, así como la diferencia de presión admisible aguas arriba y aguas abajo para evitar la cavitación cuando ejecute funciones de rotura de carga.

Llevará indicador visual directo de la posición de la mariposa. El accionamiento será por volante y desmultiplicador.

Para cualquier DN las válvulas serán metálicas.

- **Cuerpo y tapa de la válvula:** Fundición dúctil nodular GGG 50 o GGG 40 (según DIN 1693).

- **Tornillos:** Los tornillos serán zincados bicromatados o zincados pasivados 6.8, con arandela plana.
- **Eje superior e inferior:** Acero inoxidable AISI 431.
- **Estanqueidad del eje superior:** Estará formada por al menos dos juntas tóricas que aseguren la estanqueidad sujetado con tornillos acero inox o galvanizado de 8.8.
- **Estanqueidad del eje inferior:** Cojinete y arandela de bronce, junta tórica de EPDM o NBR. Tapa y tornillos acero inox o galvanizado de 8.8.
- **Lenteja:** Acero inoxidable. AISI 431.
- **Juntas:** EPDM vulcanizada al cuerpo o NBR vulcanizadas al cuerpo.

#### DESMULTIPLICADORES.

Las válvulas de mariposa estarán diseñadas para poder incorporar desmultiplicadores reductores de cierre. Todas las válvulas de mariposa se instalarán con desmultiplicador irreversible para obtener cierres lentos que prevengan posibles golpes de ariete. El tiempo de cierre de cada válvula vendrá definido en el proyecto en caso de no estar definido el D.O indicará los tiempos de cierre. Las válvulas serán de eje biexcéntrico para PN25.

Las válvulas de mariposa estarán diseñadas para poder incorporar desmultiplicadores reductores de cierre. Todas las válvulas de mariposa se instalarán con desmultiplicador para obtener cierres lentos que prevengan posibles golpes de ariete. El tiempo de cierre de cada válvula vendrá definido en el proyecto en caso de no estar definido el D.O indicará los tiempos de cierre. Como mínimo todas las válvulas de corte manual tendrán un tiempo de cierre  $\geq 120$  s.

Las características de los desmultiplicadores serán las siguientes:

Están dimensionados para el funcionamiento para el servicio manual o acoplado a un actuador eléctrico.

- **Giro:** 90° con giro a derechas, ejecución R
- **Eje de entrada:** Cilíndrico con chavetero
- **Brida de acoplamiento:** Para válvula, según ISO 5211
- **Embrague:** Dentado de enchufe sin taladro, pero centrado a los lados
- **Materiales:**
  - **Cuerpo y brida de entrada:** fundición gris.
  - **Eje sin fin:** Laminado en acero inoxidable tratado
  - **Corona:** bronce especial o fundición gris con anillo forjado de bronce especial.
  - **Rodamiento para eje sin fin:** Latón especial
- **Temperatura servicio:** De  $-20^{\circ}$  hasta  $+80^{\circ}$ C.

- **Protección:** IP 68, la pintura será con dos componentes mica-hierro.

#### ACCIONAMIENTO MOTORIZADO

El empleo de sistemas de accionamiento motorizado en compuertas, válvulas de mariposa o cualquier otro elemento de obturación o regulación será obligado cuando se prevea mando a distancia; también cuando la carrera total del obturador exija un número de vueltas del volante superior a 100 (salvo emergencias o mantenimiento).

La motorización de los órganos de cierre será eléctrica, siendo posible el accionamiento manual sin necesidad de montar ninguna pieza en el mecanismo. La carcasa será estanca al chorro de agua y al polvo fino. El motor tendrá una protección mínima IP-68 y aislamiento clase F.

Como elementos de seguridad y características incorporarán los siguientes sistemas:

- Contacto limitador de par (ambos sentidos)
- Contacto fin de carrera regulables
- Interruptor de protección térmica del motor
- Resistencia de caldeo en la caja de contactos.
- Estarán dimensionados para el servicio todo o nada.
- La velocidad de salida de 4 hasta 180 rpm/min (50Hz)
- Motor trifásico con aislamiento clase F, protección total del motor por tres termostatos incluidos en el
- bobinado del estator, motor sin caja de bornas, conexión sobre conector del motor.
- Mecanismo de rodillos ajustable a la posición cerrado/ abierto.
- Limitador de par ajustable sin escalonamiento en escalas de par calibrada para los sentidos de cierre y
- apertura, valor ajustado directamente legible en daNm.
- Interruptor de par y de carrera cada uno con un contactor de apertura y cierre, IP 68.
- Cableado interno s/ cuadro adjunto
- Volante para servicio manual, desembraga automáticamente con arranque motor y queda inmóvil durante
- el servicio eléctrico.
- Temperatura servicio de  $-20^{\circ}$  hasta  $+80^{\circ}$ C.
- Acoplamiento de salida s/ ISO 5210, forma C s/ DIN 3338.

Las válvulas cumplirán como mínimo con lo especificado en las normas EN 1074-1; EN 1074-2, EN 1074-3, EN 1074-4 y EN 1074-5, UNE-EN 558 y UNE-EN 593:2018. No se admitirán materiales antifricción de cobre en ninguna parte de la válvula, ni palancas o llaves de accionamiento de material plástico.



### DATOS QUE FACILITARA EL FABRICANTE

El constructor estará obligado a presentar a la D.O el certificado de materiales aportado por el fabricante (del husillo, del eje, etc.). En caso de aguas muy corrosivas el D.O podrá variar los materiales exigidos en este pliego. La D.O., según lo que ella estime conveniente, podrá exigir un plazo de garantía en las válvulas de mariposa superior al plazo de garantía de la propia obra.

Las válvulas vendrán identificadas con la siguiente información impresa en la válvula o dossier de fabricación, que incluirá:

- Fabricante.
- Numero de pieza que indique la trazabilidad (granallado, recubrimientos, ...)
- Día, mes, año y hora de finalización de la válvula.
- Certificado donde se expongan y especifique cada tipo de material que compone la válvula.
- Certificado de ensayos de inspección realizados.
- Marca de calidad (en su caso).
- Referencia a la norma UNE EN 1074 o a la EN 1074.

A continuación, se incluye la gráfica de pérdidas en la válvula de seccionamiento según caudal, empleada para la estimación de la pérdida en el conjunto hidrante.



Figura 1.- Pérdidas de carga en válvula de mariposa.

### 3.2.42 Válvulas hidráulicas

La válvula deberá estar concebida para la apertura o cierre completo y parcial (regulación), siendo la presión máxima admisible (PMA) a 20o C la que corresponda con su presión nominal. Las válvulas hidráulicas serán de la presión nominal que se especifique en la memoria del proyecto, o en su defecto la que dicte la dirección de obra.

Las válvulas se ajustarán a las siguientes Normas:

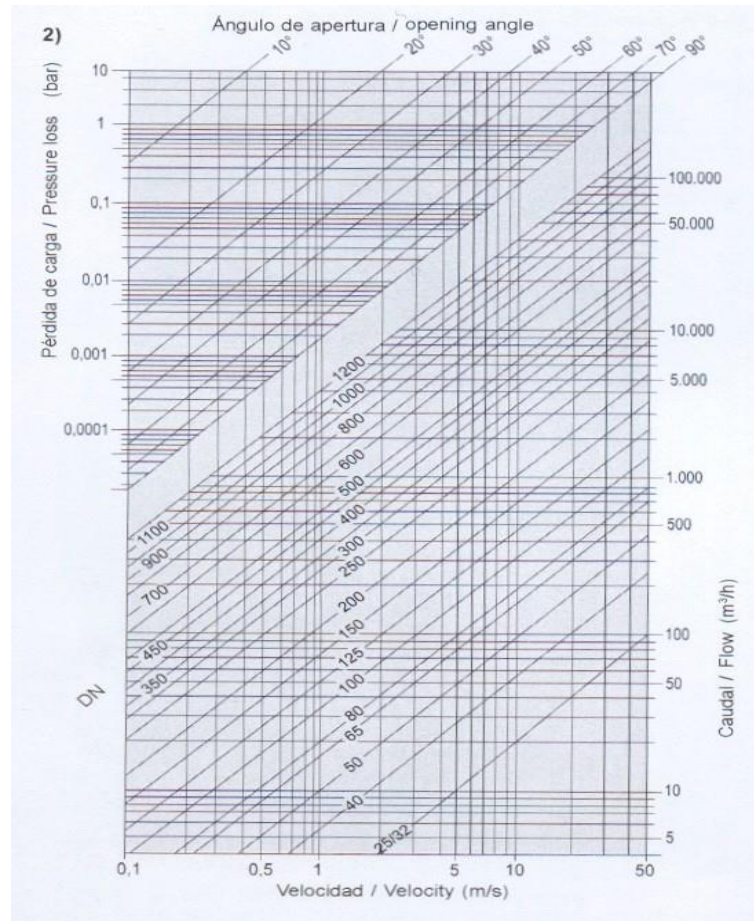
- **ISO 7714:2018** cuando se trate de válvulas volumétricas
- **ISO 9635:2006** en los aspectos de control
- **ISO 9644:2018** para los ensayos de pérdidas de carga
- **ISO 7005 1, 2 y 3** para bridas taladradas
- **ISO 5752** para dimensiones de bridas
- **ISO 5208** para ensayos sobre el cuerpo y el asiento de la válvula

En cuanto a los materiales, el cuerpo deberá ser de fundición dúctil con un revestimiento de resina epoxy compatible con el agua potable. Los muelles y tornillos estarán ejecutados en acero inoxidable. La membrana podrá ser de Nylon, Caucho natural reforzado, Buna-N, Nitrilo o EPDM.

Las válvulas podrán estar diseñadas en "y" o "angulares", según se describa en el proyecto o estime conveniente la dirección de obra.

La válvula básica se complementará con pilotos para dar otros servicios: regulación de presión, limitación de caudal, control de nivel, amortiguar la onda de un golpe de ariete, sobrevelocidad o anti-inundación, etc. En todos los casos el agua de maniobra se hará pasar por un filtro y el diámetro de los tubos de control, que serán de cobre, tendrá un diámetro interior superior a 8 mm.

La válvula hidráulica también puede incorporar funciones de medida de caudal, por lo que también deberán cumplir las especificaciones requeridas en el apartado "Contadores".

La válvula hidráulica deberá contar con los siguientes elementos:

- **Cuerpo** de Presión Nominal fijada según el proyecto.
- **Minipilotos y pilotos** siempre en bronce de presión nominal mínima según lo indicado en el proyecto. Presión mínima nominal 16 atm. Se incluirá un sistema para la regulación del caudal de las válvulas hidrante. Los pilotos serán, en todos los casos de 3 vías.
- **Microtubos** siempre de cobre de presión nominal mínima según lo indicado en el proyecto. Presión mínima nominal 16 atm. El diámetro mínimo de todos los circuitos de control de todas las válvulas hidráulicas se fija en 8 mm. Independientemente del diámetro de la misma



- **Solenoide** en hidrantes o válvulas hidráulicas con apertura controlada incorporarán un solenoide tipo Latch de 2 hilos, con cuerpo metálico.

### 3.2.43 Hidrante de riego

En este apartado se hará referencia a los elementos que forman el hidrante de riego considerándolos en su conjunto.

- El hidrante dispondrá de un hidrómetro: contador, regulador de presión y limitador de caudal.
- Las presiones nominales del hidrante, así como la tipología de los circuitos de control será el siguiente:
  - Cuerpo de PN-16.
  - Minipilotos y pilotos de bronce de 3 vías.
  - Microtubos de poliamida 25 atm.
- Solenoide tipo Latch de 2 hilos, con cuerpo metálico, acorde a la presión nominal de la válvula.

Las dimensiones de las tuberías de acero que constituyen los hidrantes serán las siguientes:

DIÁMETRO HIDRANTE (")	DIÁMETRO TUBERÍA DIN 2448 (mm.)	Diámetro exterior (mm)	Espesor (mm) NORMA DIN 2448
3	100	114,30	3,60
4	125	139,70	4,00
6	150	168,30	4,50

#### 3.2.43.1 HIDRÓMETRO

Constituido por un medidor de turbina vertical tipo Woltmann y una válvula de control accionada por diafragma, es decir, tenemos dos componentes en una sola válvula. Cuerpo en PN-16 atm.

El conjunto de la válvula hidráulica + contador, este separada o junta, no podrá superar la pérdida de carga de **0,3 Kg/cm<sup>2</sup>** para el caudal de diseño máximo, y las velocidades en dichos elementos no podrán superar los máximos establecidos por los catálogos de los fabricantes.

La conexión será únicamente roscada, victaulic o unión racor-bridada para la válvula de 2", y para el resto de diámetros embreada para las válvulas de 3", 4" y 6".

El material del cuerpo será de fundición y el recubrimiento de pintura será epoxy.

El tipo de transmisión será magnética. En este caso el propulsor de la turbina vertical accionada por propulsor está acoplada magnéticamente aun conjunto registrador cerrado al vacío, no afectándole la suciedad del agua.

La transmisión del pulso eléctrico será Reed-Switch (pulso seco), para la transmisión mecánica magnética y Opto-Electric (espejos y luz infrarroja), sólo para la transmisión magnética, utilizándose la primera para frecuencias pequeñas y la segunda para frecuencias grandes de medición (rango de pulsos para el hidrómetro).

Todos los cabezales de control se deberán pedir antes de su salida de fábrica con emisor de pulsos. La capacidad de emisión y detección de pulsos en función del volumen circulante de agua por el hidrómetro lo fijará la D.O. en función de las características de la obra en ejecución. Como norma general se establecerá un pulso por cada m<sup>3</sup> de agua o por cada 100 litros trasegados.

A continuación, se incluye la gráfica de pérdidas en hidrante según caudal, empleada para la estimación de la pérdida en el conjunto hidrante.

#### NORMATIVA A CUMPLIR:

- UNE-EN 14267 V2
- OM 28 DIC 1988
- ITC/279/2008



Figura 2.- Pérdidas de carga en la válvula hidráulica (Piloto 3 Vías).

#### 3.2.43.2 MINIPILOTOS Y PILOTOS DEL HIDRANTE

Se podrán instalar accesorios de control según el diseño. Los minipilotos y pilotos serán de 3 vías para reducir la presión, en material de bronce, acordes con la presión nominal de los equipos y de servicio, nunca por debajo de 16 atmósferas.

Los microtubos serán de poliamida de timbraje 25 atmósferas, para todos los tipos de hidrante, con un diámetro mínimo de 8 mm. Para válvulas de cámara simple y cámara doble solo se utilizarán pilotos de 3 vías

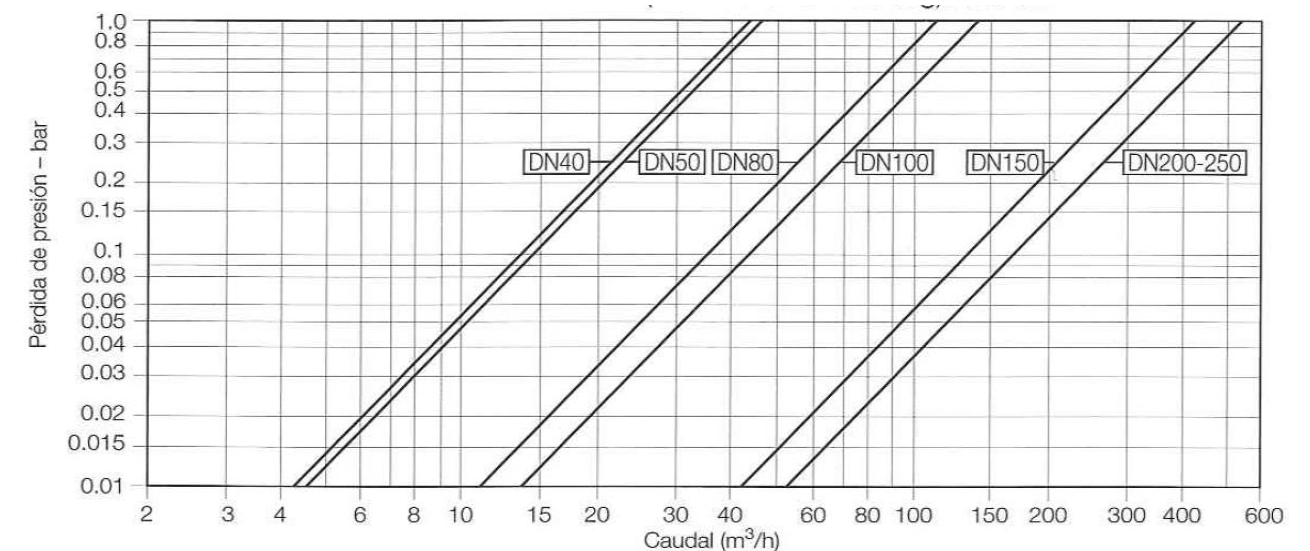
### 3.2.43.3 SOLENOIDE

Para el control de apertura y cierre de las válvulas de hidrante se instalará un solenoide tipo Latch de 2 hilos, con cuerpo metálico acorde con la presión nominal de los equipos y de servicio, nunca por debajo de 10 atmósferas.

### 3.2.44 Válvulas de retención de discos concéntricos

Válvula de retención de discos concéntricos con bridas de acoplamiento en diámetro nominal según planos y presupuesto. De igual modo, la presión nominal de estas válvulas será la recogida en estos mismos documentos.

Las válvulas de retención de discos concéntricos tendrán las siguientes características:

- **Revestimiento:** Epoxi anticorrosivo
- **Cuerpo:** Fundición dúctil.
- **Rapidez de cierre:** El tiempo de inversión de flujo será menor de 0,1 segundos.
- **Cuerpo:** GGG 40
- **Tapa:** GG-25.
- **Obturador:** Poliuretano
- **Resorte:** Acero inoxidable AISI 316.
- **Junta cuerpo tapa:** Nitrilo.

### 3.2.45 Contadores tipo Woltman

El contador está concebido para leer y totalizar valores de gasto, siendo la presión máxima admisible (PMA) a 20 °C la que corresponda con su presión nominal.

En este proyecto se instalará un contadores tipo WOLTMAN en las tomas de riego y aguas debajo de la balsa de regulación.

Los contadores se ajustarán a las siguientes Normas:

- **ISO 6817:1992** para contadores electromagnéticos
- **ISO 4064 - 1, 2 y 3** para contadores WOLTMAN de agua fría

Las conexiones con bridas seguirán las mismas normas que las llaves hidráulicas.

En cuanto a los materiales, cumplirán con las normas antes citadas.

El sistema de medida será por pulsos de transmisión magnética para en los de tipo WOLTMAN.

### 3.2.46 Contadores ultrasónicos

El método de medición consiste en la disposición de dos transductores situados en las paredes de la tubería por donde circula el fluido, los cuales actúan como emisor-receptor de ultrasonido. Tal como se ilustra en la figura, existe uno situado en la parte superior, el cual envía un pulso de ultrasonido en sentido descendente hasta ser recibido por el transductor inferior. Este último transmite a su vez un pulso en sentido ascendente que es recibido por el transductor situado en la parte superior.

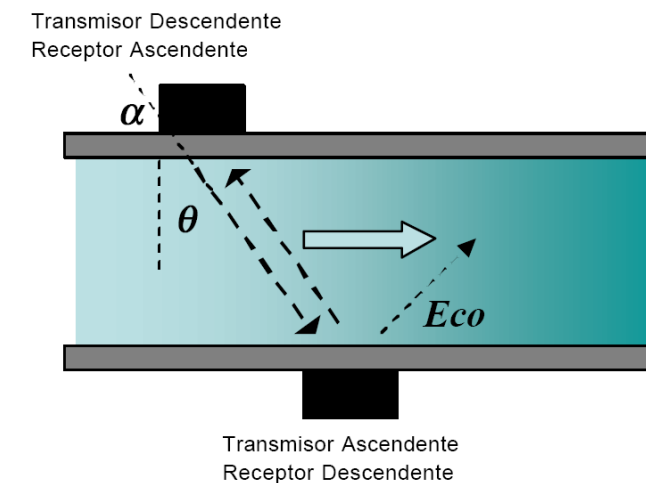

En todos los casos son equipos no intrusivos para la medición por el exterior de la tubería, mediante los sensores adecuados. El fluido será homogéneo y limpio. El rango de medida de velocidad del agua por los sensores externos será entre 0,3 a 15 m/s. El rango de temperaturas del fluido de funcionamiento de los sensores será hasta 80 °C. La protección ambiental de los equipos será IP-67, preparada tanto para humedad ambiental alta, posibles inundaciones puntuales y agentes secos como polvo,... Si requiere algún gel o producto de mejora de la transmisión entre la sonda y la tubería, éste también deberá ser adecuado para ambientes de locales húmedos con posibilidad de inundación puntual y polvo en el ambiente.

La medición se realizará con el método de cuerda única consistente en un convertidor, dos sondas con soportes y cables.

La alimentación del sistema será 12/24 V DC o corriente alterna, según cada tipología de abastecimiento en la instalación (sin necesidad de equipos de conversión de corriente). La precisión de medida será menor de +/- 1 % y la receptibilidad será menor de +/- 0.05 %. En la unidad se incluye el cableado y conexionado al sistema central y fuente de alimentación exterior.

### 3.2.47 Ventosas

#### LIMITACIONES

Todas las ventosas serán de tipo trifuncionales.

#### NORMATIVA

- AWWA C 512: Válvulas de aire.
- DIN 1693: Cuerpos de fundición dúctil.

#### FABRICACIÓN Y CARACTERÍSTICAS DE LA VENTOSA

Las ventosas se fabricarán según lo especificado en la Norma AWWA C 512.

El diámetro nominal de las ventosas corresponderá al diámetro de conexión con la tubería, así como al diámetro de aducción/expulsión de aire

Las bridas de las ventosas deberán de cumplir la norma DIN correspondiente a las bridas ejecutadas en los accesorios de calderería, de no ser así el fabricante deberá de justificar por escrito que su válvula es compatible con esta norma, y no existirá ningún problema de acople con los elementos que la cumplan.

Antes de ser recubiertas todas las piezas de fundición dúctil deberán estar granalladas previamente, se aplicará, tanto internamente como externamente, un empolvado de epoxy proyectado con una pistola electrostática sobre las superficies previamente calentadas constituyéndose un espesor mínimo de 250 µm de naturaleza pasiva.

No deberá transcurrir más de cuatro horas entre el granallado y la aplicación de la primera capa del revestimiento, las superficies a aplicar los revestimientos no deben presentar trazas de sombra o inicios de oxidación, si se observasen estos defectos se deberá proceder a repetir el granallado en dichas piezas.

Los materiales usados en la fabricación no serán atacados por el desarrollo de bacterias, algas, hongos u otras formas de vida sin llegar a contaminar por sabor, olor o color del agua que se encuentra o que pueda estar en contacto.

En aquellas ventosas en las que no se pueda instalar arqueta de protección por singularidades de la obra deberán incorporar un elemento de protección de acero inoxidable, perforado, perfectamente fijado al cuerpo de la ventosa a través de la tortillería de la propia ventosa. El elemento queda perfectamente definido en planos.

Los materiales exigidos en este pliego para las distintas partes de cada tipo de válvula son las siguientes:

#### VENTOSA TRIFUNCIONAL

- **Cuerpo y tapa de la ventosa:** Fundición dúctil nodular GGG 50 o GGG 40 (según DIN 1693).
- **Tornillos:** Los tornillos serán zincados bicromatados o zincados pasivados 6.8, con arandela.
- **Elementos interiores:** Acero inoxidable.

- **Boya o Flotador:** Policarbonato, Polipropileno o Acero Inoxidable 316.
- **Tobera:** Acero inoxidable.
- **Asiento:** EPDM o NBR vulcanizado al cuerpo.

#### DATOS QUE FACILITARA EL FABRICANTE

El constructor estará obligado a presentar a la D.O el certificado de materiales aportado por el fabricante. En caso de aguas muy corrosivas el D.O podrá variar los materiales exigidos en este pliego.

Las ventosas vendrán identificadas con la siguiente información impresa o dossier de fabricación, que incluirá:

- Fabricante.
- Numero de pieza que indique la trazabilidad (granallado, recubrimientos, ...)
- Día, mes, año y hora de finalización de la ventosa.
- Certificado donde se expongan y especifique cada tipo de material que compone la ventosa.
- Certificado de ensayos de inspección realizados.
- Marca de calidad (en su caso).
- Referencia a la norma AWWA C 512.

#### ENSAYOS DE FÁBRICA

El fabricante de las membranas deberá certificar que su material cumple los ensayos de la norma AWWA C512.

#### **3.2.48 Filtro de hidrante**

Este capítulo hace referencia a los filtros a instalar en las arquetas de los hidrantes, aguas arriba de los mismos, que deberán cumplir las siguientes especificaciones técnicas:

#### DESCRIPCION DE EQUIPO

El filtro consta de una carcasa exterior en la cual se alojan una cámara. Esta es la cámara de filtración, formada por un cartucho filtrante con malla de 4 mm. Los filtros estarán construidos en forma de "Y" en individuales y en compartidos, con entrada de agua inferior en vertical o bien con entrada horizontal según indique la D.O. En ambos casos su disposición siempre será en vertical dentro del conjunto del hidrante. El filtro tendrá dos tomas manométricas de 1/4, una aguas abajo del cartucho filtrante y otra aguas arriba del mismo, debiendo incorporar manómetro y válvula de corte en cada una de ellas. El filtro constará de un manguito hembra en la tapa en la que se colocará una válvula de bola para la extracción durante el

funcionamiento de alguna suciedad retenida. La pérdida de carga máxima admisible para el máximo caudal de diseño, con el filtro limpio, para este tipo de filtros será de 1,5 m.c.a.

Para facilitar la limpieza del filtro en la tapa que facilita la extracción del cartucho incorporará una salida de 2" roscada, acoplamiento de T, 2 válvulas de bola de 2", y cono de ampliación de 2" a 3" con posibilidad de roscado de conexión tipo Barcelona en una de las salidas, y ventosa de 1" en la otra.

Los filtros serán de 3, 4 Y 6" pulgadas, pudiendo tener las bridas de conexión de diámetro diferente al del cuerpo del filtro para minimizar pérdidas en el cartucho, constando cada uno de ellos de los siguientes elementos:

- Filtro de 3" con calderería de unión a tubería de 3"
- Filtro de 4" con calderería de unión a tubería de 3"
- Filtro de 4" con calderería de unión a tubería de 4"
- Filtro de 6" con calderería de unión a tubería de 4"
- Filtro de 6" con calderería de unión a tubería de 6"

En todos los casos de los filtros no provocarán una pérdida de carga superior a 0,15 bar cuando se encuentre en funcionamiento a caudal de funcionamiento máximo del hidrante y con el filtro limpio. Este caudal será el siguiente:

- Hidrante de 3" caudal máximo de funcionamiento: 18 litros por segundo.
- Hidrante de 4" caudal máximo de funcionamiento: 30 litros por segundo.
- Hidrante de 6" caudal máximo de funcionamiento: 60 litros por segundo.

En cualquier caso, el cuerpo para el filtro de 2" y 3" será como mínimo de 165 mm y para el filtro de 4" de 250 mm.

#### FORMA DE OPERACIÓN

La filtración es producida físicamente por la retención de partículas de tamaño superior al orificio de la malla. La limpieza del cartucho se producirá manualmente tras la extracción del filtro. Se limpiará mediante agua a presión o cepillo de cerdas.

#### MATERIALES DE CONSTRUCCIÓN

COMPONENTES	CARACTERÍSTICAS
<b>CARCASA Y TAPAS</b>	Acero al carbono S-275 JR, PN-16 atm
Bridas de conexiones	Según norma DIN 2502 (PN-16) calidad S-275-JR
<b>TRATAMIENTO DE SUPERFICIES</b>	
Superficies exteriores	Granallado hasta rugosidad Sa 21/2 según UNE -48302 Recubrimiento de pintura de polvo epoxi-POLIESTER Polimerización en Horno a 210°C de temperatura Espesor final de la pintura 125 micras.

COMPONENTES	CARACTERÍSTICAS
Superficies interiores	Granallado hasta rugosidad Sa 21/2 según UNE -48302 Recubrimiento de pintura de polvo epoxi-POLIESTER Polimerización en Horno a 210°C de temperatura Superficies en inoxidable granallado con bolas de cerámica
<b>CARTUCHO FILTRANTE</b>	
Malla	Acero inoxidable perforado (AISI-304) calidad DIN 1.4404.
Tornillería	Calidad cincada 5.6 y 5.8
Roscas de apriete	Acero inoxidable AISI 316
Bridas planas	Según norma DIN 2576 PN10
Juntas de goma	Con calidad EPDM

Los materiales y ensayos sobre estos elementos cumplirán las siguientes Normas ISO 9912:1992 partes 1 y 2, para filtros en tomas de riego.

El timbraje de la carcasa y tapa d filtro será como mínimo PN-16, aunque la presión de servicio o del resto del conjunto sea menor.

El espesor de la carcasa de filtro en contacto con la tapa y la junta de goma de EPDM será siempre mayor a 12 mm, para evitar el efecto de corte o cizallar la junta. Debe incluir puntos de conexión manométrica, antes y después del filtrado.

A continuación, se incluye la gráfica de pérdidas en filtro según caudal, empleada para la estimación de la pérdida en el conjunto hidrante.



Figura. - Pérdidas de carga en filtro de mallas de 4mm.



### 3.2.49 Filtro paso recto

Este capítulo hace referencia a los filtros a instalar en las arquetas de los hidrantes, aguas arriba de los mismos, y en otros puntos, que deberán cumplir las siguientes especificaciones técnicas:

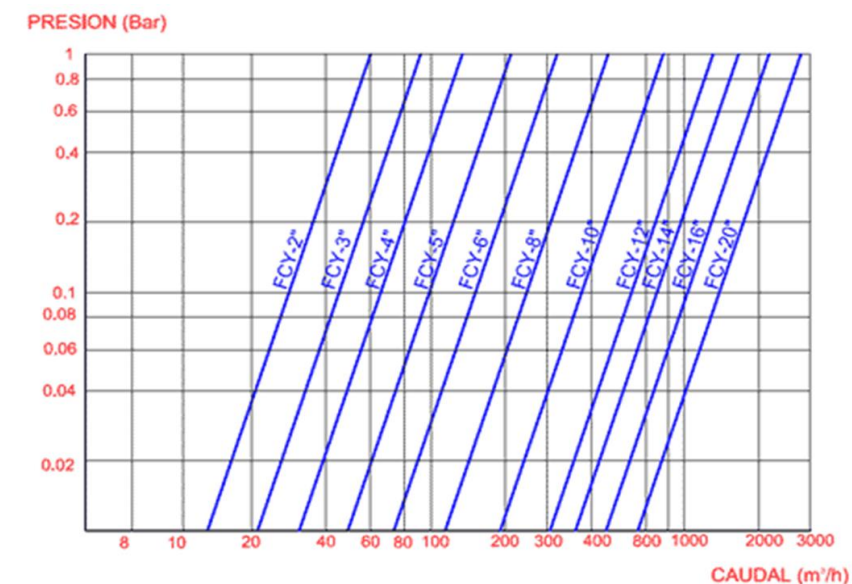
#### DESCRIPCION DE EQUIPO

El filtro consta de una carcasa exterior en la cual se aloja una cámara. Esta es la cámara de filtración, formada por un tamiz de forma convexa con un paso de 2,00 mm. Los filtros están definidos como de paso recto. Su disposición siempre será en horizontal dentro del conjunto del hidrante. El filtro tendrá dos tomas manométricas de 1/4, una aguas abajo del cartucho filtrante y otra aguas arriba del mismo. El filtro dispondrá de tapones laterales roscados para facilitar una limpieza rápida sin abrir la tapa superior. Tendrán capacidad para ser equipados con una válvula de purga manual o automática. La pérdida de carga máxima admisible para el máximo caudal de diseño, con el filtro limpio, para este tipo de filtros será de 1,5 mca.

Dispone de tapa de registro en la parte superior para facilitar el mantenimiento atornillada al cuerpo del filtro.

Los filtros serán de 3, 4, 6 y 8" pulgadas, pudiendo tener las bridas de conexión de diámetro diferente al del cuerpo del filtro para minimizar pérdidas en el cartucho, constando cada uno de ellos de los siguientes elementos:

- Filtro de 3" con calderería de unión a tubería de 3"
- Filtro de 4" con calderería de unión a tubería de 3"
- Filtro de 4" con calderería de unión a tubería de 4"
- Filtro de 6" con calderería de unión a tubería de 4"
- Filtro de 6" con calderería de unión a tubería de 6"
- Filtro de 8" con calderería de unión a tubería de 8"

En todos los casos de los filtros no provocarán una pérdida de carga superior a 0,15 bar cuando se encuentre en funcionamiento a caudal de funcionamiento máximo del hidrante y con el filtro limpio. Este caudal será el siguiente:

- Hidrante de 3" caudal máximo de funcionamiento: 18 litros por segundo.
- Hidrante de 4" caudal máximo de funcionamiento: 20 litros por segundo.
- Hidrante de 6" caudal máximo de funcionamiento: 50 litros por segundo.
- Hidrante de 8" caudal máximo de funcionamiento: 50 litros por segundo.

#### FORMA DE OPERACIÓN

La filtración es producida físicamente por la retención de partículas de tamaño superior al orificio de la malla. La limpieza del cartucho se producirá manualmente tras la extracción del filtro. Se limpiará mediante agua a presión o cepillo de cerdas.

#### MATERIALES DE CONSTRUCCIÓN

COMPONENTES	CARACTERÍSTICAS
<b>CARCASA Y TAPAS</b>	Acero al carbono S-275 JR, PN-16 atm o fundición dúctil GGG40 protegida con epoxi alimentario
Bridas de conexiones	Según norma DIN 2502 (PN-16) calidad S-275-JR
<b>TRATAMIENTO DE SUPERFICIES</b>	
Superficies exteriores	Granallado hasta rugosidad Sa 21/2 según UNE -48302 Recubrimiento de pintura de polvo epoxi-POLIESTER Polimerización en Horno a 210°C de temperatura Espesor final de la pintura 125 micras.
Superficies interiores	Granallado hasta rugosidad Sa 21/2 según UNE -48302 Recubrimiento de pintura de polvo epoxi-POLIESTER Polimerización en Horno a 210°C de temperatura Superficies en inoxidable granallado con bolas de cerámica
<b>CARTUCHO FILTRANTE</b>	
Malla	Acero inoxidable perforado (AISI-316) calidad DIN 1.4404. reforzada con rejilla fundición dúctil GGG40
Tornillería	Acero inoxidable AISI 303
Roscas de apriete	Acero inoxidable AISI 303
Bridas planas	Según norma DIN 2502 (PN16)
Juntas de goma	Con calidad EPDM

Los materiales y ensayos sobre estos elementos cumplirán las siguientes Normas ISO 9912:1992 partes 1 y 2, para filtros en tomas de riego.

El timbraje de la carcasa y tapa d filtro será como mínimo PN-16, aunque la presión de servicio o del resto del conjunto sea menor.

El espesor de la carcasa de filtro en contacto con la tapa y la junta de goma de EPDM será siempre mayor a 12 mm, para evitar el efecto de corte o cizallar la junta. Debe incluir puntos de conexión manométrica, antes y después del filtrado.

A continuación, se incluye la tabla e pérdidas en filtro según caudal, empleada para la estimación de la pérdida en el conjunto hidrante.

Las pérdidas del filtro cazapiedras de paso recto se han estimado a partir de la información disponible en el mercado. A continuación, se incluye la estimación de pérdidas de carga de estos filtros para 3, 4, 6 y 8", y diferentes caudales de paso para un nivel de filtrado de 2mm.

Figura. - Pérdidas de carga en filtro paso recto, tamiz 2mm.

DN	40/50	60/65	80	100	125	150	200	250	300	350	400	450	500	600	700	800
Kv [m3/h]	83	187	306	565	806	1422	2527	3949	5687	7741	10111	12796	15798	22749	27695	33021

Figura.- Pérdidas de carga en filtro paso recto (ejemplo 4" y 15 l/s: 0,09mca y 1,91m/s).

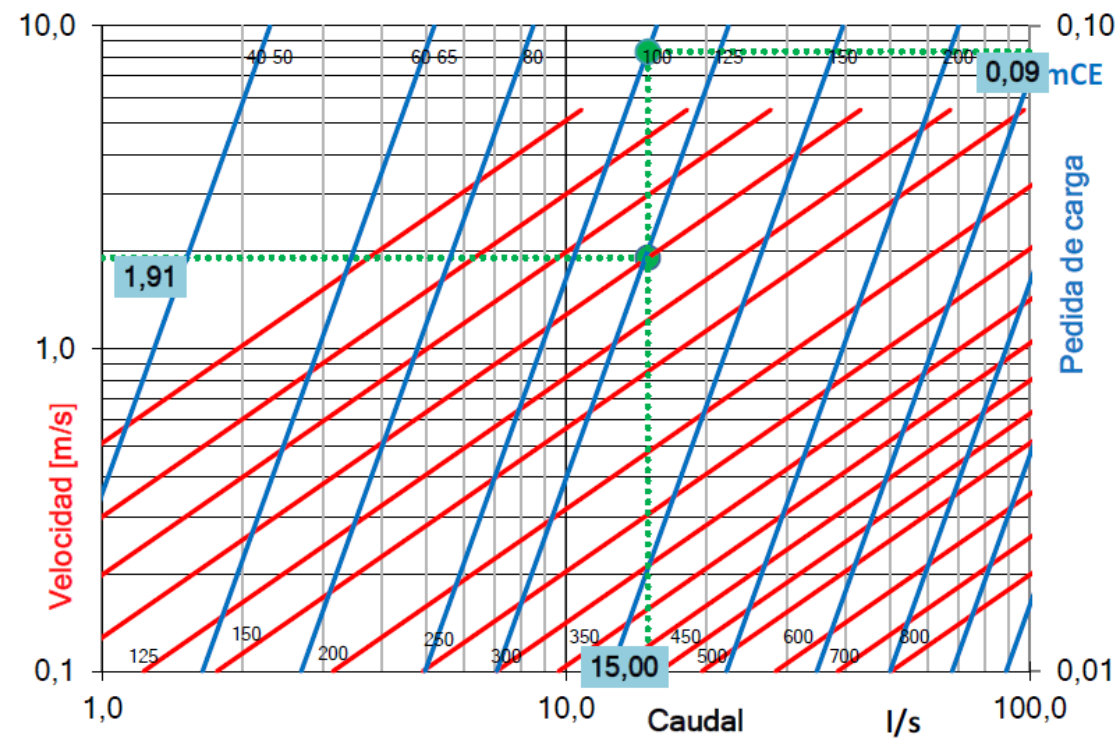

A continuación se incluye el cálculo para este equipo hasta 8" en hidrante, y 16 y 24".

PÉRDIDAS DE CARGA EN FILTRO EN LÍNEA TIPO "AQUA 90-501 - CLA-VAL"								
DN	Área (m <sup>2</sup> )	q (l/s)	Kv (m <sup>3</sup> /h)	Vel (m/s)	v <sup>2</sup>	g	hv (mca)	k
80	0,00502655	85	306	16,91	285,96	9,8	10	0,6854218
100	0,00785398	157	565	19,98	399,31	9,8	10	0,4908445
150	0,01767146	395	1422	22,35	499,63	9,8	10	0,3922895
200	0,031415927	702	2527	22,34	499,24	9,8	10	0,3926000
400	0,125663706	2809	10111	22,35	499,53	9,8	10	0,3923671
800	0,502654825	6319	22749	12,57	158,04	9,8	10	1,2401556

PÉRDIDAS DE CARGA EN FILTRO EN LÍNEA TIPO "AQUA 90-501 - CLA-VAL"								
DN	Área (m <sup>2</sup> )	q (l/s)	k	Vel (m/s)	v <sup>2</sup>	Vel (m/s)	g	hv (mca)
80	0,00502655	85	0,68542183	16,91	285,96	16,91	9,8	10
80	0,00502655	50	0,68542183	9,95	98,95	9,95	9,8	3,46
80	0,00502655	30	0,68542183	5,97	35,62	5,97	9,8	1,25
80	0,00502655	20	0,68542183	3,98	15,83	3,98	9,8	0,55
80	0,00502655	15	0,68542183	2,98	8,91	2,98	9,8	0,31
80	0,00502655	12	0,68542183	2,39	5,70	2,39	9,8	0,2
80	0,00502655	5	0,68542183	0,99	0,99	0,99	9,8	0,03
100	0,00785398	157	0,49084451	19,99	399,59	19,99	9,8	10,01
100	0,00785398	100	0,49084451	12,73	162,11	12,73	9,8	4,06
100	0,00785398	80	0,49084451	10,19	103,75	10,19	9,8	2,6
100	0,00785398	60	0,49084451	7,64	58,36	7,64	9,8	1,46
100	0,00785398	40	0,49084451	5,09	25,94	5,09	9,8	0,65
100	0,00785398	30	0,49084451	3,82	14,59	3,82	9,8	0,37
100	0,00785398	25	0,49084451	3,18	10,13	3,18	9,8	0,25
100	0,00785398	20	0,49084451	2,55	6,48	2,55	9,8	0,16
100	0,00785398	15	0,49084451	1,91	3,65	1,91	9,8	0,09
100	0,00785398	12	0,49084451	1,53	2,33	1,53	9,8	0,06
100	0,00785398	5	0,49084451	0,64	0,41	0,64	9,8	0,01
150	0,01767146	395	0,3922895	22,35	499,63	22,35	9,8	10
150	0,01767146	100	0,3922895	5,66	32,02	5,66	9,8	0,64
150	0,01767146	80	0,3922895	4,53	20,49	4,53	9,8	0,41
150	0,01767146	60	0,3922895	3,40	11,53	3,4	9,8	0,23
150	0,01767146	40	0,3922895	2,26	5,12	2,26	9,8	0,1
150	0,01767146	30	0,3922895	1,70	2,88	1,7	9,8	0,06
150	0,01767146	25	0,3922895	1,41	2,00	1,41	9,8	0,04
150	0,01767146	20	0,3922895	1,13	1,28	1,13	9,8	0,03
150	0,01767146	15	0,3922895	0,85	0,72	0,85	9,8	0,01
150	0,01767146	12	0,3922895	0,68	0,46	0,68	9,8	0,01
150	0,01767146	5	0,3922895	0,28	0,08	0,28	9,8	0
200	0,03141593	702	0,3922895	22,35	499,31	22,35	9,8	9,99
200	0,03141593	120	0,3922895	3,82	14,59	5,66	9,8	0,29
200	0,03141593	100	0,3922895	3,18	10,13	4,53	9,8	0,2
200	0,03141593	80	0,3922895	2,55	6,48	3,4	9,8	0,13
200	0,03141593	70	0,3922895	2,23	4,96	2,26	9,8	0,1
200	0,03141593	60	0,3922895	1,91	3,65	1,7	9,8	0,07
200	0,03141593	50	0,3922895	1,59	2,53	1,41	9,8	0,05
200	0,03141593	40	0,3922895	1,27	1,62	1,13	9,8	0,03
200	0,03141593	35	0,3922895	1,11	1,24	0,85	9,8	0,02
200	0,03141593	30	0,3922895	0,95	0,91	0,68	9,8	0,02
200	0,03141593	25	0,3922895	0,80	0,63	0,28	9,8	0,01
400	0,12566371	397	0,3922895	3,16	9,98	0,85	9,8	0,2

400	0,12566371	300	0,3922895	2,39	5,70	0,68	9,8	0,11
400	0,12566371	200	0,3922895	1,59	2,53	0,28	9,8	0,05
600	0,28274334	1483	0,3922895	5,25	27,51	0,85	9,8	0,55
600	0,28274334	872	0,3922895	3,08	9,51	0,68	9,8	0,19
600	0,28274334	500	0,3922895	1,77	3,13	0,28	9,8	0,06

### 3.2.50 Filtros tipo "W"

Se ha previsto la instalación de dos equipos de filtrado de la misma tipología y características, ambos en la tubería lateral, y debiendo presentar al menos las siguientes características:

#### EQUIPOS LATERAL

Este filtro tendrá las siguientes características:

- Tipo W
- Diámetro Nominal DN-1200
- Bridas de Conexión DIN-2576 PN10
- Luz de Malla 2 mm
- Naturaleza del fluido: Agua para riego.
- Concentración de S.S: Aprox. 50 ppm
- Caudal Nominal 2,1 m<sup>3</sup>/s
- Pérdida de Carga 0,44 m.c.a.
- Comienzo del Ciclo de Lavado 0,8 m.c.a.
- Alarma 1,5 m.c.a.
- Diámetro Válvula de Lavado DN-250
- Presión de Diseño del Filtro 6 bar.
- Prueba Hidráulica 9 bar.
- Material del cuerpo: Acero al carbono S-235-JR.
- Material del elemento filtrante: inox AISI – 304
- Protección del motor: IP-55 aisl. cl. F
- Potencia Total Instalada 4.6 kW. 220/380 V. 50 Hz
- Acabado interior: Chorreado SA 2 ½ y 3 capas de epoxy alimentario.
- Acabado exterior: Chorreado SA 2 ½ y 1 capa de imprimación epoxy fosfatante de 50 micras, 1 capa intermedia de epoxy de 40 micras y 1 capa de acabado de epoxy poliuretano de 40 micras.
- Incluye cuadro eléctrico de potencia y control. programador de la instalación

### 3.2.51 Compuertas modulares

En el proyecto se contemplan dos tipologías de compuertas, con algunas características comunes, y algunas diferencias en relación al tamaño, y por tanto caudal de dosificación o paso.

Las compuertas constarán de partes fijas y una móvil.

Todos los elementos cumplirán:

- Todas las uniones atornilladas se realizarán con tornillería calidad 8.8 o superior.
- Los anclajes a los paramentos de la acequia se realizarán con anclajes mecánicos o químicos que aseguren la correcta unión, y resistencia de la presión hidráulica. Y siempre respetando la integridad de los paramentos de hormigón.
- Junta de EPDM y/o siliconas, o resinas tipo sikaflex o similar, en la unión de la estructura y chapas con el paramento de hormigón. Asegurando las fugas.
- Todos los elementos en contacto con el agua deberán de ser resistentes a la corrosión, o por emplear materiales inoxidables o aceros debidamente recubiertos por pintura de resistencia a 32 horas en cámara de niebla salina s/ASTM B117-2003 sin presentar corrosión roja. Debiendo realizar previamente a la aplicación de las imprimaciones y pinturas de acabado una correcta preparación de la base de aplicación con granallado.
- El marco deberá disponer de holgura y/o elementos de conexión sellantes y antifricción que permitan un suave movimiento de la compuerta.
- Los accionadores eléctricos, deberán permitir movimientos en todo el rango, y con capacidad para fijar múltiples posiciones intermedias. Según la graduación de cada compuerta modular (rango de caudal y variación) e incluso con el nivel del agua previo a las compuertas (factor determinante del caudal de paso).

### 3.2.52 Arquetas

Se distinguen diferentes tipos de arquetas en función de su utilidad en la obra de riego. Estos son:

- Arquetas prefabricadas de hormigón armado para los hidrantes de riego.
- Arquetas formadas por tubos de hormigón en masa para alojar las ventosas y las válvulas de seccionamiento y de desagüe de la red de riego, según planos. En el caso de las arquetas de las ventosas, irán provistas de dos orificios de aireación para facilitar la salida del aire.
- En el caso de las válvulas de seccionamiento se colocará una arqueta de diferentes dimensiones interiores según cada tipología de los nudos de seccionamiento existentes. Presentándose arquetas de 1,50x1,50 m, 2.50x2.50 m, Disponiendo de profundidad variable según las rasantes de las tuberías que confluyen en el nudo. Además, esta arqueta irá provista de un pozo de achique de 0,25x0,25 m. En casos puntuales se definen arquetas de mayor tamaño para contener varias válvulas de seccionamiento.

- En todas las arquetas se incluye los trabajos de excavación, colocación, rellenos del trasdós y operaciones necesarias para su ejecución completa. Además, la parte proporcional de la calderería que se incluye en los elementos tipo válvulas de seccionamiento, caudalímetros, etc... comprende desde 50 cm del exterior de la arqueta, pasamuros incluido, hasta el elemento en cuestión, considerándose ambos lados de la arqueta. Si existen varios elementos en el interior de la arqueta queda también incluida la calderería necesaria para unirlos.

### 3.2.52.1 ARQUETAS PARA HIDRANTES DE RIEGO

Las arquetas donde se alojarán los hidrantes serán todas prefabricadas de hormigón, diferenciándose dos tamaños, una para los hidrantes individuales de 3 y 4" y otra de mayor tamaño para el resto.

- 1) Caseta para hidrante de 3 y 4" formada por armario prefabricado de dimensiones interiores 2.000x1.000x 1.900 mm, de HA-25, tratado con aditivo fluidificante, armado para resistir las solicitaciones propias a las que está destinado, con dos puertas de acero galvanizado independientes de separación total de la válvula hidráulica y el filtro y división de la caseta con chapa perforada de acero galvanizado que impida completamente cualquier manipulación de la válvula hidráulica desde el alojamiento del filtro y candados independientes (El de acceso al hidrante será igual en todos los hidrantes y el de acceso al filtro será independiente para cada hidrante. Incluye llave maestra para el gestor de la Comunidad de Regantes) y pletinas soldadas a la puerta (previo al galvanizado) para el cierre mediante candado. Incluye rotulación de arqueta con denominación del hidrante. Incluye rejillas tipo mosquitera en todos los agujeros de la caseta que comuniquen con el exterior. Incluye chapa de acero e=4 mm galvanizada (e medio 70 micras, e min 55 micras) de dimensiones 50 cm x 50 cm con agujero en el centro tal que permita el paso de la calderería de salida en el hidrante, con virola de la misma chapa de longitud al menos igual al espesor de la casete, recubierta interiormente por junta de neopreno de e=1 cm para sujeción de la calderería de salida del hidrante. Tanto chapa como virola y junta estarán seccionadas por la mitad para poder abrazar la calderería de salida, pero se instalará uniéndolas las dos secciones. Incluye tortillería y taladros y todos los trabajos accesorios. Incluye rejuntado de la calderería de salida de la caseta con mortero resinado. Incluye relleno en gravillín 6/12 mm y solera en HM-20, compactaciones necesarias para una correcta estabilidad de la caseta y los posibles imprevistos por asentamientos de la caseta. Incluye fijación de los cables del telecontrol a la caseta mediante canaleta tipo UNEX atornillada sobre el interior de la caseta o similar y/o cable de PVC con alma de acero grapado en el interior de la caseta (en este caso la deflexión máxima del tubo de acero durante los dos primeros años permitida será de 1 cm). Incluye 3 metros de tubo corrugado de doble pared de PEAD DN 160 para protección de los microtubos del sistema de telecontrol desde el interior al exterior de la caseta. Incluye completo rejuntado con mortero resinado del mástil del telecontrol. Incluye apoyo del conjunto hidrante

desde el carrete intermedio entre hidrante y filtro hasta solera mediante bordillo de hormigón o similar y pletinas metálicas. Incluye todos los medios necesarios e imprevistos.

- 2) Caseta para hidrantes de 6" formada por armario prefabricado de dimensiones interiores 2.500x1.500x2.200 mm, según plano adjunto, de HA-25, tratado con aditivo fluidificante, armado para resistir las solicitaciones propias a las que está destinado, con dos puertas de acero galvanizado independientes (puertas asimétricas) de separación total de la válvula hidráulica y el filtro y división de la caseta con chapa perforada de acero galvanizado que impida completamente cualquier manipulación de la válvula hidráulica desde el alojamiento del filtro y candados independientes (El de acceso al hidrante será igual en todos los hidrantes y el de acceso al filtro será independiente para cada hidrante) y pletinas soldadas a la puerta (previo al galvanizado) para el cierre mediante candado. Incluye rotulación de arqueta con denominación del hidrante. Incluye rejillas tipo mosquitera en todos los agujeros de la caseta que comuniquen con el exterior. Incluye chapa de acero e=4 mm galvanizada (e medio 70 micras, e min 55 micras) de dimensiones 50 cm x 50 cm con agujero en el centro tal que permita el paso de la calderería de salida en el hidrante, con virola de la misma chapa de longitud al menos igual al espesor de la casete, recubierta interiormente por junta de neopreno de e=1 cm para sujeción de la calderería de salida del hidrante. Tanto chapa como virola y junta estarán seccionadas por la mitad para poder abrazar la calderería de salida, pero se instalará uniéndolas las dos secciones. Incluye tortillería y taladros y todos los trabajos accesorios. Incluye rejuntado de la calderería de salida de la caseta con mortero resinado. Incluye relleno en gravillín 6/12 mm y solera en HM-20, compactaciones necesarias para una correcta estabilidad de la caseta y los posibles imprevistos por asentamientos de la caseta. Incluye fijación de los cables del telecontrol a la caseta mediante canaleta tipo UNEX atornillada sobre el interior de la caseta o similar y/o cable de PVC con alma de acero grapado en el interior de la caseta (en este caso la deflexión máxima del tubo de acero durante los dos primeros años permitida será de 1 cm). Incluye 3 metros de tubo corrugado de doble pared de PEAD DN 160 para protección de los microtubos del sistema de telecontrol desde el interior al exterior de la caseta. Incluye completo rejuntado con mortero resinado del mástil del telecontrol. Incluye apoyo del conjunto hidrante desde el carrete intermedio entre hidrante y filtro, hasta solera mediante bordillo de hormigón o similar y pletinas metálicas. Incluye todos los medios necesarios e imprevistos.

### 3.2.52.2 ARQUETAS PARA VENTOSAS, VÁLVULAS DE CORTE Y VÁLVULAS DE VACIADO/DESAGÜES

Serán arquetas de tubos de hormigón en masa con unión "machihembra" de un tubo de  $\varnothing 100$  cm.



### 3.2.52.3 ARQUETAS DE HORMIGÓN ARMADO IN SITU

Serán de las dimensiones que se especifica en los planos de detalle según la siguiente tipología o en las partidas correspondientes:

Se colocarán arquetas de diversos tamaños, siempre de medidas interiores, y con profundidad variables asociada a la rasante de las tuberías que confluyen en la arqueta. Las arquetas agruparan diversos seccionamientos agrupados en nudos. Todas las arquetas dispondrán de tapa de acero galvanizado con trampilla y pates para el acceso a las arquetas. Las arquetas se realizan con hormigón y armados de acero B-500S. Además, estas arquetas irán provistas de una tubería de desagüe a cauce natural para evitar su inundación.

### 3.2.53 Tapa de las arquetas

Se distinguen los siguientes tipos de tapas:

#### 3.2.53.1 TAPAS DE LAS ARQUETAS DE OBRA IN SITU. ARQUETAS PARA VÁLVULAS DE CORTE

Serán de acero lacrimado, de 2 mm de espesor, rejilla de aireación de 10 centímetros, marco de sujeción y candado y tendrán una protección anticorrosión con epoxy-poliéster interior y exterior de 250 micras al horno previo granallado de la superficie. Todo ello según la normativa establecida para este tipo de tratamiento anticorrosión en este pliego.

#### 3.2.53.2 TAPAS DE LAS ARQUETAS PARA VENTOSAS, Y VÁLVULAS DE VACIADO ("ARQUETA DE TUBO DE HORMIGÓN")

Serán de chapa de acero lagrimada de 3/5 mm y galvanizada en caliente con de 250micrometros, y de las dimensiones exteriores necesarias para cubrir la totalidad del anillo de la arqueta, podrán ser además especificadas en los planos de detalle. No dispondrán de estructura metálica adicional. Incluirán, pletinas de sujeción a la arqueta con tornillería adecuada, varilla pasante y candado, y asa de pletina de acero.

Las tapas destinadas a las ventosas incluirán dos aperturas circulares de 10 cm para permitir la entrada de aire. Estas aperturas serán de las dimensiones especificadas en los planos y se protegerán con malla pajarera de acero electrosoldada.

### 3.2.54 Instalaciones eléctricas en baja tensión

Todos los materiales a emplear en la presente instalación serán de primera calidad y reunirán las condiciones exigidas en el Reglamento Electrotécnico para Baja Tensión y demás disposiciones vigentes referentes a materiales y prototipos de construcción.

Todos los materiales podrán ser sometidos a los análisis o pruebas, por cuenta de la contrata, que se crean necesarios para acreditar su calidad. Cualquier otro que haya sido especificado y sea necesario emplear deberá ser aprobado por la Dirección Técnica, bien entendiendo que será rechazado el que no reúna las condiciones exigidas por la buena práctica de la instalación.

Los materiales no consignados en proyecto que dieran lugar a precios contradictorios reunirán las condiciones de bondad necesarias, a juicio de la Dirección Facultativa, no teniendo el contratista derecho a reclamación alguna por estas condiciones exigidas.

Todos los trabajos incluidos en el presente proyecto se ejecutarán esmeradamente, con arreglo a las buenas prácticas de las instalaciones eléctricas, de acuerdo con el Reglamento Electrotécnico para Baja Tensión, y cumpliendo estrictamente las instrucciones recibidas por la Dirección Facultativa, no pudiendo, por tanto, servir de pretexto al contratista la baja en subasta, para variar esa esmerada ejecución ni la primerísima calidad de las instalaciones proyectadas en cuanto a sus materiales y mano de obra, ni pretender proyectos adicionales.

#### 3.2.54.1 CANALIZACIONES ELÉCTRICAS

Los cables se colocarán dentro de tubos o canales, fijados directamente sobre las paredes, enterrados, directamente empotrados en estructuras, en el interior de huecos de la construcción, bajo molduras, en bandeja o soporte de bandeja, según se indica en Memoria, Planos y Mediciones.

Antes de iniciar el tendido de la red de distribución, deberán estar ejecutados los elementos estructurales que hayan de soportarla o en los que vaya a ser empotrada: forjados, tabiquería, etc. Salvo cuando al estar previstas se hayan dejado preparadas las necesarias canalizaciones al ejecutar la obra previa, deberá replantearse sobre ésta en forma visible la situación de las cajas de mecanismos, de registro y protección, así como el recorrido de las líneas, señalando de forma conveniente la naturaleza de cada elemento.

#### CONDUCTORES AISLADOS BAJO TUBOS PROTECTORES

Los tubos protectores pueden ser:

- Tubo y accesorios metálicos.
- Tubo y accesorios no metálicos.
- Tubo y accesorios compuestos (constituidos por materiales metálicos y no metálicos).

Los tubos se clasifican según lo dispuesto en las normas siguientes:

- UNE-EN 50086 -2-1: Sistemas de tubos rígidos.
- UNE-EN 50086 -2-2: Sistemas de tubos curvables.
- UNE-EN 50086 -2-3: Sistemas de tubos flexibles.
- UNE-EN 50086 -2-4: Sistemas de tubos enterrados.

Las características de protección de la unión entre el tubo y sus accesorios no deben ser inferiores a los declarados para el sistema de tubos.

La superficie interior de los tubos no deberá presentar en ningún punto aristas, asperezas o fisuras susceptibles de dañar los conductores o cables aislados o de causar heridas a instaladores o usuarios.

Las dimensiones de los tubos no enterrados y con unión roscada utilizados en las instalaciones eléctricas son las que se prescriben en la UNE-EN 60.423. Para los tubos enterrados, las dimensiones se corresponden con las indicadas en la norma UNE-EN 50.086 -2-4. Para el resto de los tubos, las dimensiones serán las establecidas en la norma correspondiente de las citadas anteriormente. La denominación se realizará en función del diámetro exterior.

El diámetro interior mínimo deberá ser declarado por el fabricante.

En lo relativo a la resistencia a los efectos del fuego considerados en la norma particular para cada tipo de tubo, se seguirá lo establecido por la aplicación de la Directiva de Productos de la Construcción (89/106/CEE).

TUBOS EN CANALIZACIONES FIJAS EN SUPERFICIE

En las canalizaciones superficiales, los tubos deberán ser preferentemente rígidos y en casos especiales podrán usarse tubos curvables. Sus características mínimas serán las indicadas a continuación:

Característica	Código	Grado
<b>Resistencia a la compresión</b>	4	Fuerte
<b>Resistencia al impacto</b>	3	Media
<b>Temperatura mínima de instalación y servicio</b>	2	- 5 °C
<b>Temperatura máxima de instalación y servicio</b>	1	+ 60 °C
<b>Resistencia al curvado</b>	1-2	Rígido/curvable
<b>Propiedades eléctricas</b>	1-2	Continuidad eléctrica/aislante
<b>Resistencia a la penetración de objetos sólidos</b>	4	Contra objetos D 1 mm
<b>Resistencia a la penetración del agua</b>	2	Contra gotas de agua cayendo verticalmente cuando el sistema de tubos está inclinado 15 °
<b>Resistencia a la corrosión de tubos metálicos</b>	2	Protección interior y exterior media y compuestos
<b>Resistencia a la tracción</b>	0	No declarada
<b>Resistencia a la propagación de la llama</b>	1	No propagador

Característica	Código	Grado
<b>Resistencia a las cargas suspendidas</b>	0	No declarada

TUBOS EN CANALIZACIONES EMPOTRADAS

En las canalizaciones empotradas, los tubos protectores podrán ser rígidos, curvables o flexibles, con unas características mínimas indicadas a continuación:

1º/ Tubos empotrados en obras de fábrica (paredes, techos y falsos techos), huecos de la construcción o canales protectoras de obra.

Característica	Código	Grado
<b>Resistencia a la compresión</b>	2	Ligera
<b>Resistencia al impacto</b>	2	Ligera
<b>Temperatura mínima de instalación y servicio</b>	2	- 5 °C
<b>Temperatura máxima de instalación y servicio</b>	1	+ 60 °C
<b>Resistencia al curvado</b>	1-2-3-4	Cualquiera de las especificadas
<b>Propiedades eléctricas</b>	0	No declaradas
<b>Resistencia a la penetración de objetos sólidos</b>	4	Contra objetos D 1 mm
<b>Resistencia a la penetración del agua</b>	2	Contra gotas de agua cayendo verticalmente cuando el sistema de tubos está inclinado 15 °
<b>Resistencia a la corrosión de tubos metálicos</b>	2	Protección interior y exterior media y compuestos
<b>Resistencia a la tracción</b>	0	No declarada
<b>Resistencia a la propagación de la llama</b>	1	No propagador
<b>Resistencia a las cargas suspendidas</b>	0	No declarada

2º/ Tubos empotrados embebidos en hormigón o canalizaciones precableadas.

Característica	Código	Grado
<b>Resistencia a la compresión</b>	3	Media
<b>Resistencia al impacto</b>	3	Media
<b>Temperatura mínima de instalación y servicio</b>	2	- 5 °C
<b>Temperatura máxima de instalación y servicio</b>	2	+ 90 °C (+ 60 °C canal. precabl. ordinarias)
<b>Resistencia al curvado</b>	1-2-3-4	Cualquiera de las especificadas

<b>Propiedades eléctricas</b>	0	No declaradas
<b>Resistencia a la penetración de objetos sólidos</b>	5	Protegido contra el polvo
<b>Resistencia a la penetración del agua</b>	3	Protegido contra el agua en forma de lluvia
<b>Resistencia a la corrosión de tubos metálicos</b>	2	Protección interior y exterior media y compuestos
<b>Resistencia a la tracción</b>	0	No declarada
<b>Resistencia a la propagación de la llama</b>	1	No propagador
<b>Resistencia a las cargas suspendidas</b>	0	No declarada

TUBOS EN CANALIZACIONES AÉREAS O CON TUBOS AL AIRE

En las canalizaciones al aire, destinadas a la alimentación de máquinas o elementos de movilidad restringida, los tubos serán flexibles y sus características mínimas para instalaciones ordinarias serán las indicadas a continuación:

Característica	Código	Grado
<b>Resistencia a la compresión</b>	4	Fuerte
<b>Resistencia al impacto</b>	3	Media
<b>Temperatura mínima de instalación y servicio</b>	2	- 5 °C
<b>Temperatura máxima de instalación y servicio</b>	1	+ 60 °C
<b>Resistencia al curvado</b>	4	Flexible
<b>Propiedades eléctricas</b>	1-2	Continuidad/aislado
<b>Resistencia a la penetración de objetos sólidos</b>	4	Contra objetos D 1 mm
<b>Resistencia a la penetración del agua</b>	2	Contra gotas de agua cayendo verticalmente cuando el sistema de tubos está inclinado 15°.
<b>Resistencia a la corrosión de tubos metálicos y compuestos</b>	2	Protección interior mediana y exterior elevada
<b>Resistencia a la tracción</b>	2	Ligera
<b>Resistencia a la propagación de la llama</b>	1	No propagador
<b>Resistencia a las cargas suspendidas</b>	2	Ligera

TUBOS EN CANALIZACIONES ENTERRADAS

Las características mínimas de los tubos enterrados serán las siguientes:

Característica	Código	Grado
<b>Resistencia a la compresión</b>	NA	250 N / 450 N / 750 N
<b>Resistencia al impacto</b>	NA	Ligero / Normal / Normal
<b>Temperatura mínima de instalación y servicio</b>	NA	NA
<b>Temperatura máxima de instalación y servicio</b>	NA	NA
<b>Resistencia al curvado</b>	1-2-3-4	Cualquiera de las especificadas
<b>Propiedades eléctricas</b>	0	No declaradas
<b>Resistencia a la penetración de objetos sólidos</b>	4	Contra objetos D > 1 mm
<b>Resistencia a la penetración del agua</b>	3	Contra el agua en forma de lluvia
<b>Resistencia a la corrosión de tubos metálicos y compuestos</b>	2	Protección interior y exterior media
<b>Resistencia a la tracción</b>	0	No declarada
<b>Resistencia a la propagación de la llama</b>	0	0
<b>Resistencia a las cargas suspendidas</b>	0	No declarada

Notas:

- NA: No aplicable.
- Para tubos embebidos en hormigón aplica 250 N y grado Ligero; para tubos en suelo ligero aplica 450 N y grado Normal; para tubos en suelos pesados aplica 750 N y grado Normal.

Se considera suelo ligero aquel suelo uniforme que no sea del tipo pedregoso y con cargas superiores ligeras, como, por ejemplo, aceras, parques y jardines. Suelo pesado es aquel del tipo pedregoso y duro y con cargas superiores pesadas, como, por ejemplo, calzadas y vías férreas.

CONDUCTORES AISLADOS FIJADOS DIRECTAMENTE SOBRES LAS PAREDES

Estas instalaciones se establecerán con cables de tensiones asignadas no inferiores a 0,6/1 kV, provistos de aislamiento y cubierta (se incluyen cables armados o con aislamiento mineral).

CONDUCTORES AISLADOS ENTERRADOS

Las condiciones para estas canalizaciones, en las que los conductores aislados deberán ir bajo tubo salvo que tengan cubierta y una tensión asignada 0,6/1kV, se establecerán de acuerdo con lo señalado en la Instrucciones ITC-BT-07 e ITC-BT-21.

CONDUCTORES AISLADOS DIRECTAMENTE EMPOTRADOS EN ESTRUCTURAS

Para estas canalizaciones son necesarios conductores aislados con cubierta (incluidos cables armados o con aislamiento mineral). La temperatura mínima y máxima de instalación y servicio será de -5°C y 90°C respectivamente (polietileno reticulado o etileno-propileno).

**CONDUCTORES AISLADOS EN EL INTERIOR DE LA CONSTRUCCIÓN.**

Los cables utilizados serán de tensión asignada no inferior a 450/750 V.

**CONDUCTORES AISLADOS BAJO CANALES PROTECTORAS**

La canal protectora es un material de instalación constituido por un perfil de paredes perforadas o no, destinado a alojar conductores o cables y cerrado por una tapa desmontable. Los cables utilizados serán de tensión asignada no inferior a 450/750 V.

Las canales protectoras tendrán un grado de protección IP4X y estarán clasificadas como "canales con tapa de acceso que sólo pueden abrirse con herramientas". En su interior se podrán colocar mecanismos tales como interruptores, tomas de corriente, dispositivos de mando y control, etc., siempre que se fijen de acuerdo con las instrucciones del fabricante. También se podrán realizar empalmes de conductores en su interior y conexiones a los mecanismos.

Las canalizaciones para instalaciones superficiales ordinarias tendrán unas características mínimas indicadas a continuación:

Característica	Grado	
<b>Dimensión del lado mayor de la sección transversal</b>	16 mm	> 16 mm
<b>Resistencia al impacto</b>	Muy ligera	Media
<b>Temperatura mínima de instalación y servicio</b>	+ 15 °C	- 5 °C
<b>Temperatura máxima de instalación y servicio</b>	+ 60 °C	+ 60 °C
<b>Propiedades eléctricas</b>	Aislante	Continuidad eléctrica/aislante
<b>Resistencia a la penetración de objetos sólidos</b>	4	No inferior a 2
<b>Resistencia a la penetración de agua</b>	No declarada	
<b>Resistencia a la propagación de la llama</b>	No propagador	

El cumplimiento de estas características se realizará según los ensayos indicados en las normas UNE-EN 50085.

Las canales protectoras para aplicaciones no ordinarias deberán tener unas características mínimas de resistencia al impacto, de temperatura mínima y máxima de instalación y servicio, de resistencia a la penetración de objetos sólidos y de resistencia a la penetración de agua, adecuadas a las condiciones del

emplazamiento al que se destina; asimismo las canales serán no propagadoras de la llama. Dichas características serán conformes a las normas de la serie UNE-EN 50.085.

**CONDUCTORES AISLADOS BAJO MOLDURAS**

Estas canalizaciones están constituidas por cables alojados en ranuras bajo molduras. Podrán utilizarse únicamente en locales o emplazamientos clasificados como secos, temporalmente húmedos o polvorientos. Los cables serán de tensión asignada no inferior a 450/750 V.

Las molduras cumplirán las siguientes condiciones:

- Las ranuras tendrán unas dimensiones tales que permitan instalar sin dificultad por ellas a los conductores o cables. En principio, no se colocará más de un conductor por ranura, admitiéndose, no obstante, colocar varios conductores siempre que pertenezcan al mismo circuito y la ranura presente dimensiones adecuadas para ello.
- La anchura de las ranuras destinadas a recibir cables rígidos de sección igual o inferior a 6 mm<sup>2</sup> serán, como mínimo, de 6 mm.

**CONDUCTORES AISLADOS EN BANDEJA O SOPORTE DE BANDEJAS**

Sólo se utilizarán conductores aislados con cubierta (incluidos cables armados o con aislamiento mineral), unipolares o multipolares según norma UNE 20.460 -5-52.

El material usado para la fabricación será acero laminado de primera calidad, galvanizado por inmersión. La anchura de las canaletas será de 100 mm como mínimo, con incrementos de 100 en 100 mm. La longitud de los tramos rectos será de dos metros. El fabricante indicará en su catálogo la carga máxima admisible, en N/m, en función de la anchura y de la distancia entre soportes. Todos los accesorios, como codos, cambios de plano, reducciones, térs, uniones, soportes, etc., tendrán la misma calidad que la bandeja.

**3.2.54.2 CONDUCTORES**

Los conductores utilizados se regirán por las especificaciones del proyecto, según se indica en Memoria, Planos y Mediciones.

**MATERIALES.**

Los conductores serán de los siguientes tipos:

- De 450/750 V de tensión nominal.
  - Conductor: de cobre.
  - Formación: unipolares.
  - Aislamiento: policloruro de vinilo (PVC).
  - Tensión de prueba: 2.500 V.
  - Instalación: bajo tubo.



- Normativa de aplicación: UNE 21.031.
- De 0,6/1 kV de tensión nominal.
  - Conductor: de cobre (o de aluminio, cuando lo requieran las especificaciones del proyecto).
  - Formación: uni-bi-tri-tetrapolares.
  - Aislamiento: policloruro de vinilo (PVC) o polietileno reticulado (XLPE).
  - Tensión de prueba: 4.000 V.
  - Instalación: al aire o en bandeja.
  - Normativa de aplicación: UNE 21.123.

Los conductores de cobre electrolítico se fabricarán de calidad y resistencia mecánica uniforme, y su coeficiente de resistividad a 20 °C será del 98 % al 100 %. Irán provistos de baño de recubrimiento de estaño, que deberá resistir la siguiente prueba: A una muestra limpia y seca de hilo estañado se le da la forma de círculo de diámetro equivalente a 20 o 30 veces el diámetro del hilo, a continuación de lo cual se sumerge durante un minuto en una solución de ácido hidrociorídrico de 1,088 de peso específico a una temperatura de 20 °C. Esta operación se efectuará dos veces, después de lo cual no deberán apreciarse puntos negros en el hilo. La capacidad mínima del aislamiento de los conductores será de 500 V.

Los conductores de sección igual o superior a 6 mm<sup>2</sup> deberán estar constituidos por cable obtenido por trenzado de hilo de cobre del diámetro correspondiente a la sección del conductor de que se trate.

#### DIMENSIONADO

Para la selección de los conductores activos del cable adecuado a cada carga se usará el más desfavorable entre los siguientes criterios:

- **Intensidad máxima admisible.** Como intensidad se tomará la propia de cada carga. Partiendo de las intensidades nominales así establecidas, se elegirá la sección del cable que admita esa intensidad de acuerdo a las prescripciones del Reglamento Electrotécnico para Baja Tensión ITC-BT-19 o las recomendaciones del fabricante, adoptando los oportunos coeficientes correctores según las condiciones de la instalación. En cuanto a coeficientes de mayoración de la carga, se deberán tener presentes las Instrucciones ITC-BT-44 para receptores de alumbrado e ITC-BT-47 para receptores de motor.
- **Caída de tensión en servicio.** La sección de los conductores a utilizar se determinará de forma que la caída de tensión entre el origen de la instalación y cualquier punto de utilización, sea menor del 3 % de la tensión nominal en el origen de la instalación, para alumbrado, y del 5 % para los demás usos, considerando alimentados todos los receptores susceptibles de funcionar simultáneamente. Para la derivación individual la caída de tensión máxima admisible será del 1,5 %. El valor de la caída de tensión podrá compensarse entre la de la instalación interior y la de la

derivación individual, de forma que la caída de tensión total sea inferior a la suma de los valores límites especificados para ambas.

- **Caída de tensión transitoria.** La caída de tensión en todo el sistema durante el arranque de motores no debe provocar condiciones que impidan el arranque de los mismos, desconexión de los contactores, parpadeo de alumbrado, etc.

La sección del conductor neutro será la especificada en la Instrucción ITC-BT-07, apartado 1, en función de la sección de los conductores de fase o polares de la instalación.

Los conductores de protección serán del mismo tipo que los conductores activos especificados en el apartado anterior, y tendrán una sección mínima igual a la fijada por la tabla 2 de la ITC-BT-18, en función de la sección de los conductores de fase o polares de la instalación. Se podrán instalar por las mismas canalizaciones que éstos o bien en forma independiente, siguiéndose a este respecto lo que señalen las normas particulares de la empresa distribuidora de la energía.

#### RESISTENCIA DE AISLAMIENTO Y RIGIDEZ DIELECTRICA

Las instalaciones deberán presentar una resistencia de aislamiento al menos igual a los valores indicados en la tabla siguiente:

<u>Tensión nominal instalación</u>	<u>Tensión ensayo corriente continua (V)</u>	<u>Resistencia de aislamiento (MΩ)</u>
MBTS o MBTP	250	••0,25

La rigidez dieléctrica será tal que, desconectados los aparatos de utilización (receptores), resista durante 1 minuto una prueba de tensión de 2U + 1000 V a frecuencia industrial, siendo U la tensión máxima de servicio expresada en voltios, y con un mínimo de 1.500 V.

Las corrientes de fuga no serán superiores, para el conjunto de la instalación o para cada uno de los circuitos en que ésta pueda dividirse a efectos de su protección, a la sensibilidad que presenten los interruptores diferenciales instalados como protección contra los contactos indirectos.

#### *3.2.54.3 CAJAS DE EMPALME*

Las conexiones entre conductores se realizarán en el interior de cajas apropiadas de material plástico resistente incombustible o metálicas, en cuyo caso estarán aisladas interiormente y protegidas contra la oxidación. Las dimensiones de estas cajas serán tales que permitan alojar holgadamente todos los conductores que deban contener.

#### *3.2.54.4 MECANISMOS Y TOMAS DE CORRIENTE*

Los interruptores y conmutadores cortarían la corriente máxima del circuito en que estén colocados sin dar lugar a la formación de arco permanente, abriendo o cerrando los circuitos sin posibilidad de tomar una posición intermedia. Serán del tipo cerrado y de material aislante. Las dimensiones de las piezas de contacto

serán tales que la temperatura no pueda exceder de 65 °C en ninguna de sus piezas. Su construcción será tal que permita realizar un número total de 10.000 maniobras de apertura y cierre, con su carga nominal a la tensión de trabajo. Llevarán marcada su intensidad y tensiones nominales, y estarán probadas a una tensión de 500 a 1.000 voltios.

Las tomas de corriente serán de material aislante, llevarán marcadas su intensidad y tensión nominales de trabajo y dispondrán, como norma general, todas ellas de puesta a tierra.

### 3.2.54.5 APARAMENTA DE MANDO Y PROTECCIÓN

#### CUADROS ELÉCTRICOS

Todos los cuadros eléctricos serán nuevos y se entregarán en obra sin ningún defecto. Estarán diseñados siguiendo los requisitos de estas especificaciones y se construirán de acuerdo con el Reglamento Electrotécnico para Baja Tensión y con las recomendaciones de la Comisión Electrotécnica Internacional (CEI).

Cada circuito en salida de cuadro estará protegido contra las sobrecargas y cortocircuitos. La protección contra corrientes de defecto hacia tierra se hará por circuito o grupo de circuitos según se indica en el proyecto, mediante el empleo de interruptores diferenciales de sensibilidad adecuada, según ITC-BT-24.

Los cuadros serán adecuados para trabajo en servicio continuo. Las variaciones máximas admitidas de tensión y frecuencia serán del + 5 % sobre el valor nominal.

Los cuadros serán diseñados para servicio interior, completamente estancos al polvo y la humedad, ensamblados y cableados totalmente en fábrica, y estarán constituidos por una estructura metálica de perfiles laminados en frío, adecuada para el montaje sobre el suelo, y paneles de cerramiento de chapa de acero de fuerte espesor, o de cualquier otro material que sea mecánicamente resistente y no inflamable.

Alternativamente, la cabina de los cuadros podrá estar constituida por módulos de material plástico, con la parte frontal transparente.

Las puertas estarán provistas con una junta de estanquidad de neopreno o material similar, para evitar la entrada de polvo.

Todos los cables se instalarán dentro de canaletas provistas de tapa desmontable. Los cables de fuerza irán en canaletas distintas en todo su recorrido de las canaletas para los cables de mando y control.

Los aparatos se montarán dejando entre ellos y las partes adyacentes de otros elementos una distancia mínima igual a la recomendada por el fabricante de los aparatos, en cualquier caso, nunca inferior a la cuarta parte de la dimensión del aparato en la dirección considerada.

La profundidad de los cuadros será de 800 mm y su altura y anchura la necesaria para la colocación de los componentes e igual a un múltiplo entero del módulo del fabricante. Los cuadros estarán diseñados para poder ser ampliados por ambos extremos.

Los aparatos indicadores (lámparas, amperímetros, voltímetros, etc.), dispositivos de mando (pulsadores, interruptores, conmutadores, etc.), paneles sinópticos, etc., se montarán sobre la parte frontal de los cuadros.

Todos los componentes interiores, aparatos y cables, serán accesibles desde el exterior por el frente.

El cableado interior de los cuadros se llevará hasta una regleta de bornas situada junto a las entradas de los cables desde el exterior.

Las partes metálicas de la envoltura de los cuadros se protegerán contra la corrosión por medio de una imprimación a base de dos manos de pintura anticorrosiva y una pintura de acabado de color que se especifique en las Mediciones o, en su defecto, por la Dirección Técnica durante el transcurso de la instalación.

La construcción y diseño de los cuadros deberán proporcionar seguridad al personal y garantizar un perfecto funcionamiento bajo todas las condiciones de servicio, y en particular:

- Los compartimentos que hayan de ser accesibles para accionamiento o mantenimiento estando el cuadro en servicio no tendrán piezas en tensión al descubierto.
- El cuadro y todos sus componentes serán capaces de soportar las corrientes de cortocircuito (kA) según especificaciones reseñadas en planos y mediciones.

#### INTERRUPTORES AUTOMÁTICOS

En el origen de la instalación y lo más cerca posible del punto de alimentación a la misma, se colocará el cuadro general de mando y protección, en el que se dispondrá un interruptor general de corte omnipolar, así como dispositivos de protección contra sobreintensidades de cada uno de los circuitos que parten de dicho cuadro.

La protección contra sobreintensidades para todos los conductores (fases y neutro) de cada circuito se hará con interruptores magnetotérmicos o automáticos de corte omnipolar, con curva térmica de corte para la protección a sobrecargas y sistema de corte electromagnético para la protección a cortocircuitos.

En general, los dispositivos destinados a la protección de los circuitos se instalarán en el origen de éstos, así como en los puntos en que la intensidad admisible disminuya por cambios debidos a sección, condiciones de instalación, sistema de ejecución o tipo de conductores utilizados. No obstante, no se exige instalar dispositivos de protección en el origen de un circuito en que se presente una disminución de la intensidad admisible en el mismo, cuando su protección quede asegurada por otro dispositivo instalado anteriormente.

Los interruptores serán de ruptura al aire y de disparo libre y tendrán un indicador de posición. El accionamiento será directo por polos con mecanismos de cierre por energía acumulada. El accionamiento será manual o manual y eléctrico, según se indique en el esquema o sea necesario por necesidades de

automatismo. Llevarán marcadas la intensidad y tensión nominal de funcionamiento, así como el signo indicador de su desconexión.

El interruptor de entrada al cuadro, de corte omnipolar, será selectivo con los interruptores situados aguas abajo, tras él.

Los dispositivos de protección de los interruptores serán relés de acción directa.

#### FUSIBLES

Los fusibles serán de alta capacidad de ruptura, limitadores de corriente y de acción lenta cuando vayan instalados en circuitos de protección de motores.

Los fusibles de protección de circuitos de control o de consumidores óhmicos serán de alta capacidad ruptura y de acción rápida.

Se dispondrán sobre material aislante e incombustible, y estarán contruidos de tal forma que no se pueda proyectar metal al fundirse. Llevarán marcadas la intensidad y tensión nominales de trabajo.

No serán admisibles elementos en los que la reposición del fusible pueda suponer un peligro de accidente. Estará montado sobre una empuñadura que pueda ser retirada fácilmente de la base.

#### INTERRUPTORES DIFERENCIALES

1º.- La protección contra contactos directos se asegurará adoptando las siguientes medidas:

##### **Protección por aislamiento de las partes activas**

Las partes activas deberán estar recubiertas de un aislamiento que no pueda ser eliminado más que destruyéndolo.

##### **Protección por medio de barreras o envolventes**

Las partes activas deben estar situadas en el interior de las envolventes o detrás de barreras que posean, como mínimo, el grado de protección IP XXB, según UNE20.324. Si se necesitan aberturas mayores para la reparación de piezas o para el buen funcionamiento de los equipos, se adoptarán precauciones apropiadas para impedir que las personas o animales domésticos toquen las partes activas y se garantizará que las personas sean conscientes del hecho de que las partes activas no deben ser tocadas voluntariamente.

Las superficies superiores de las barreras o envolventes horizontales que son fácilmente accesibles, deben responder como mínimo al grado de protección IP4X o IP XXD.

Las barreras o envolventes deben fijarse de manera segura y ser de una robustez y durabilidad suficientes para mantener los grados de protección exigidos, con una separación suficiente de las partes activas en las condiciones normales de servicio, teniendo en cuenta las influencias externas.

Cuando sea necesario suprimir las barreras, abrir las envolventes o quitar partes de éstas, esto no debe ser posible más que:

- Bien con la ayuda de una llave o de una herramienta;
- Bien, después de quitar la tensión de las partes activas protegidas por estas barreras o estas envolventes, no pudiendo ser restablecida la tensión hasta después de volver a colocar las barreras o las envolventes;
- Bien, si hay interpuesta una segunda barrera que posee como mínimo el grado de protección IP2X o IP XXB, que no pueda ser quitada más que con la ayuda de una llave o de una herramienta y que impida todo contacto con las partes activas.

##### **Protección complementaria por dispositivos de corriente diferencial-residual.**

Esta medida de protección está destinada solamente a complementar otras medidas de protección contra los contactos directos.

El empleo de dispositivos de corriente diferencial-residual, cuyo valor de corriente diferencial asignada de funcionamiento sea inferior o igual a 30 mA, se reconoce como medida de protección complementaria en caso de fallo de otra medida de protección contra los contactos directos o en caso de imprudencia de los usuarios.

2º.- La protección contra contactos indirectos se conseguirá mediante "corte automático de la alimentación". Esta medida consiste en impedir, después de la aparición de un fallo, que una tensión de contacto de valor suficiente se mantenga durante un tiempo tal que pueda dar como resultado un riesgo. La tensión límite convencional es igual a 50 V, valor eficaz en corriente alterna, en condiciones normales y a 24 V en locales húmedos.

Todas las masas de los equipos eléctricos protegidos por un mismo dispositivo de protección, deben ser interconectadas y unidas por un conductor de protección a una misma toma de tierra. El punto neutro de cada generador o transformador debe ponerse a tierra.

Se cumplirá la siguiente condición:

$$R_a \times I_a \leq U$$

Donde:

- $R_a$  es la suma de las resistencias de la toma de tierra y de los conductores de protección de masas.

- Ia es la corriente que asegura el funcionamiento automático del dispositivo de protección. Cuando el dispositivo de protección es un dispositivo de corriente diferencial-residual es la corriente diferencial-residual asignada.
- U es la tensión de contacto límite convencional (50 ó 24V).

#### SECCIONADORES

Los seccionadores en carga serán de conexión y desconexión brusca, ambas independientes de la acción del operador.

Los seccionadores serán adecuados para servicio continuo y capaces de abrir y cerrar la corriente nominal a tensión nominal con un factor de potencia igual o inferior a 0,7.

#### EMBARRADOS

El embarrado principal constará de tres barras para las fases y una, con la mitad de la sección de las fases, para el neutro. La barra de neutro deberá ser seccionable a la entrada del cuadro.

Las barras serán de cobre electrolítico de alta conductividad y adecuadas para soportar la intensidad de plena carga y las corrientes de cortocircuito que se especifiquen en memoria y planos.

Se dispondrá también de una barra independiente de tierra, de sección adecuada para proporcionar la puesta a tierra de las partes metálicas no conductoras de los aparatos, la carcasa del cuadro y, si los hubiera, los conductores de protección de los cables en salida.

#### PRENSADORAS Y ETIQUETAS

Los cuadros irán completamente cableados hasta las regletas de entrada y salida.

Se proveerán prensaestopas para todas las entradas y salidas de los cables del cuadro; los prensaestopas serán de doble cierre para cables armados y de cierre sencillo para cables sin armar.

Todos los aparatos y bornes irán debidamente identificados en el interior del cuadro mediante números que correspondan a la designación del esquema. Las etiquetas serán marcadas de forma indeleble y fácilmente legible.

En la parte frontal del cuadro se dispondrán etiquetas de identificación de los circuitos, constituidas por placas de chapa de aluminio firmemente fijadas a los paneles frontales, impresas al horno, con fondo negro mate y letreros y zonas de estampación en aluminio pulido. El fabricante podrá adoptar cualquier solución para el material de las etiquetas, su soporte y la impresión, con tal de que sea duradera y fácilmente legible.

En cualquier caso, las etiquetas estarán marcadas con letras negras de 10 mm de altura sobre fondo blanco.

#### *3.2.54.6 RECEPTORES DE ALUMBRADO*

Las luminarias serán conformes a los requisitos establecidos en las normas de la serie UNE-EN 60598.

Para los rótulos luminosos y para instalaciones que los alimentan con tensiones asignadas de salida en vacío comprendidas entre 1 y 10 kV se aplicará lo dispuesto en la norma UNE-EN 50107.

#### *3.2.54.7 PUESTAS A TIERRA*

Las puestas a tierra se establecen principalmente con objeto de limitar la tensión que, con respecto a tierra, puedan presentar en un momento dado las masas metálicas, asegurar la actuación de las protecciones y eliminar o disminuir el riesgo que supone una avería en los materiales eléctricos utilizados.

La puesta o conexión a tierra es la unión eléctrica directa, sin fusibles ni protección alguna, de una parte, del circuito eléctrico o de una parte conductora no perteneciente al mismo, mediante una toma de tierra con un electrodo o grupo de electrodos enterrados en el suelo.

Mediante la instalación de puesta a tierra se deberá conseguir que en el conjunto de instalaciones, edificios y superficie próxima del terreno no aparezcan diferencias de potencial peligrosas y que, al mismo tiempo, permita el paso a tierra de las corrientes de defecto o las de descarga de origen atmosférico.

La elección e instalación de los materiales que aseguren la puesta a tierra deben ser tales que:

- El valor de la resistencia de puesta a tierra esté conforme con las normas de protección y de funcionamiento de la instalación y se mantenga de esta manera a lo largo del tiempo.
- Las corrientes de defecto a tierra y las corrientes de fuga puedan circular sin peligro, particularmente desde el punto de vista de solicitaciones térmicas, mecánicas y eléctricas.
- La solidez o la protección mecánica quede asegurada con independencia de las condiciones estimadas de influencias externas.
- Contemplan los posibles riesgos debidos a electrólisis que pudieran afectar a otras partes metálicas.

#### TOMAS DE TIERRA

Para la toma de tierra se pueden utilizar electrodos formados por:

- Barras, tubos;
- Pletinas, conductores desnudos;
- Placas;
- Anillos o mallas metálicas constituidos por los elementos anteriores o sus combinaciones;
- Armaduras de hormigón enterradas; con excepción de las armaduras pretensadas;
- Otras estructuras enterradas que se demuestre que son apropiadas.



Los conductores de cobre utilizados como electrodos serán de construcción y resistencia eléctrica según la clase 2 de la norma UNE 21.022.

El tipo y la profundidad de enterramiento de las tomas de tierra deben ser tales que la posible pérdida de humedad del suelo, la presencia del hielo u otros efectos climáticos, no aumenten la resistencia de la toma de tierra por encima del valor previsto. La profundidad nunca será inferior a 0,50 m.

#### CONDUCTORES DE TIERRA

La sección de los conductores de tierra, cuando estén enterrados, deberán estar de acuerdo con los valores indicados en la tabla siguiente. La sección no será inferior a la mínima exigida para los conductores de protección.

<u>Tipo</u>	<u>Protegido mecánicamente</u>	<u>No protegido mecánicamente</u>
Protegido contra la corrosión	Igual a conductores protección apdo. 7.7.1	16 mm <sup>2</sup> Cu 16 mm <sup>2</sup> Acero Galvanizado
No protegido contra la corrosión	25 mm <sup>2</sup> Cu 50 mm <sup>2</sup> Hierro	25 mm <sup>2</sup> Cu 50 mm <sup>2</sup> Hierro

\* La protección contra la corrosión puede obtenerse mediante una envolvente.

Durante la ejecución de las uniones entre conductores de tierra y electrodos de tierra debe extremarse el cuidado para que resulten eléctricamente correctas. Debe cuidarse, en especial, que las conexiones, no dañen ni a los conductores ni a los electrodos de tierra.

#### BORNES DE PUESTA A TIERRA

En toda instalación de puesta a tierra debe preverse un borne principal de tierra, al cual deben unirse los conductores siguientes:

- Los conductores de tierra.
- Los conductores de protección.
- Los conductores de unión equipotencial principal.
- Los conductores de puesta a tierra funcional, si son necesarios.

Debe preverse sobre los conductores de tierra y en lugar accesible, un dispositivo que permita medir la resistencia de la toma de tierra correspondiente. Este dispositivo puede estar combinado con el borne principal de tierra, debe ser desmontable necesariamente por medio de un útil, tiene que ser mecánicamente seguro y debe asegurar la continuidad eléctrica.

#### CONDUCTORES DE PROTECCIÓN

Los conductores de protección sirven para unir eléctricamente las masas de una instalación con el borne de tierra, con el fin de asegurar la protección contra contactos indirectos.

Los conductores de protección tendrán una sección mínima igual a la fijada en la tabla siguiente:

<u>Sección conductores fase (mm<sup>2</sup>)</u>	<u>Sección conductores protección (mm<sup>2</sup>)</u>
Sf ≤ 16	Sf
16 < S f ≤ 35	16
Sf > 35	Sf/2

En todos los casos, los conductores de protección que no forman parte de la canalización de alimentación serán de cobre con una sección, al menos de:

- 2,5 mm<sup>2</sup>, si los conductores de protección disponen de una protección mecánica.
- 4 mm<sup>2</sup>, si los conductores de protección no disponen de una protección mecánica.

Como conductores de protección pueden utilizarse:

- Conductores en los cables multiconductores, o
- Conductores aislados o desnudos que posean una envolvente común con los conductores activos, o
- Conductores separados desnudos o aislados.

Ningún aparato deberá ser intercalado en el conductor de protección. Las masas de los equipos a unir con los conductores de protección no deben ser conectadas en serie en un circuito de protección.

#### *3.2.54.8 INSPECCIONES Y PRUEBAS EN FÁBRICA.*

La aparatamenta se someterá en fábrica a una serie de ensayos para comprobar que están libres de defectos mecánicos y eléctricos.

En particular se harán por lo menos las siguientes comprobaciones:

- Se medirá la resistencia de aislamiento con relación a tierra y entre conductores, que tendrá un valor de al menos 0,50 Mohm.
- Una prueba de rigidez dieléctrica, que se efectuará aplicando una tensión igual a dos veces la tensión nominal más 1.000 voltios, con un mínimo de 1.500 voltios, durante 1 minuto a la frecuencia nominal. Este ensayo se realizará estando los aparatos de interrupción cerrados y los cortocircuitos instalados como en servicio normal.
- Se inspeccionarán visualmente todos los aparatos y se comprobará el funcionamiento mecánico de todas las partes móviles.
- Se pondrá el cuadro de baja tensión y se comprobará que todos los relés actúan correctamente.

- Se calibrarán y ajustarán todas las protecciones de acuerdo con los valores suministrados por el fabricante.

Estas pruebas podrán realizarse, a petición de la DO, en presencia del técnico encargado por la misma.

Cuando se exijan los certificados de ensayo, la EIM enviará los protocolos de ensayo, debidamente certificados por el fabricante, a la DO.

### 3.2.55 Instalaciones eléctricas en líneas de media tensión

Los materiales empleados en la instalación serán entregados por el Contratista siempre que no se especifique lo contrario en el Pliego de Prescripciones Técnicas particulares.

#### 3.2.55.1 RECONOCIMIENTO Y ADMISIÓN DE MATERIALES

No se podrán emplear materiales que no hayan sido aceptados previamente por el Director de Obra.

Se realizarán cuantos ensayos y análisis indique el Director de Obra, aunque no estén indicados en este Pliego de Prescripciones Técnicas.

#### 3.2.55.2 APOYOS

Los apoyos de hormigón cumplirán las características señaladas en la Recomendación UNESA 6703 y en la Norma UNE 21080. Llevarán borne de puesta a tierra.

##### APOYOS METÁLICOS

Los apoyos metálicos estarán contruidos con perfiles laminados de acero de los seleccionados en la Recomendación UNESA 6702 y de acuerdo con la Norma 36531-1ª R.

En los apoyos de acero, así como en elementos metálicos de los apoyos de otra naturaleza no se emplearán perfiles abiertos de espesor inferior a cuatro milímetros. Cuando los perfiles fueran galvanizados por inmersión en caliente, el límite anterior podrá reducirse a tres milímetros. Análogamente, en construcción remachada o atornillada no podrán realizarse taladros sobre flancos de perfiles de una anchura inferior a 35 mm.

No se emplearán tornillos ni remaches de un diámetro inferior a 12 mm.

En los perfiles metálicos enterrados sin recubrimiento de hormigón se cuidará especialmente su protección contra la oxidación, empleando agentes protectores adecuados, como galvanizado, soluciones bituminosas, brea de alquitrán, etc.

Se emplea la adopción de protecciones anticorrosivas de la máxima duración, en atención a las dificultades de los tratamientos posteriores de conservación necesarios.

##### TIRANTES

Los tirantes o vientos deberán ser varillas o cables metálicos, que en caso de ser acero, deberán estar galvanizados a fuego.

No se utilizarán tirantes definitivos cuya carga de rotura sea inferior a 1.750 kg ni cables formados por alambres de menos de 2 mm de diámetro. En la parte enterrada en el suelo se recomienda emplear varillas galvanizadas de no menos de 12 mm de diámetro.

Se prohíbe la fijación de los tirantes a los soportes de aisladores rígidos o a los herrajes de las cadenas de aisladores.

Los tirantes estarán provistos de las mordazas o tensores adecuados para poder regular su tensión, sin recurrir a la torsión de los alambres, lo que queda prohibido.

En los lugares frecuentados, los tirantes deben estar convenientemente protegidos hasta una altura de 2 m. sobre el terreno.

##### CONEXIÓN DE LOS APOYOS A TIERRA

Deberán conectarse a tierra mediante una conexión específica todos los apoyos metálicos y de hormigón armado, así como las armaduras metálicas de los de madera en líneas de primera categoría, cuando formen puente conductor entre los puntos de fijación de los herrajes de los diversos aisladores.

La puesta a tierra de los apoyos de hormigón armado podrá efectuarse de las dos formas siguientes:

- Conectando a tierra directamente los herrajes o armaduras metálicas a las que estén fijados los aisladores, mediante un conductor de conexión.
- Conectando a tierra la armadura de hormigón, siempre que la armadura reúna las condiciones que más adelante se exigen para los conductores de conexión a tierra. Sin embargo, esta forma de conexión no se admitirá en los apoyos de hormigón pretensado.

Los conductores de conexión a tierra podrán ser de cualquier material metálico que reúna las condiciones exigidas en el apartado de conductores. Tendrán una sección tal que puedan soportar sin un calentamiento peligroso la máxima corriente de descarga a tierra prevista, durante un tiempo doble al de accionamiento de las protecciones de la línea.

En ningún caso la sección de estos conductores será inferior a la eléctricamente equivalente a 16 mmR de cobre.

Se cuidará la protección de los conductores de conexión a tierra en las zonas inmediatamente superior e inferior al terreno, de modo que queden defendidos contra golpes, etc.

Las tomas de tierra deberán ser de un material, diseño, dimensiones, colocación en el terreno y número apropiados para la naturaleza y condiciones del propio terreno, de modo que puedan garantizar una resistencia de difusión mínima en cada caso y de larga permanencia.

##### NUMERACIÓN Y AVISOS DE PELIGRO

En cada apoyo se marcará el número que le corresponda, de acuerdo al criterio de comienzo y fin de línea que se haya fijado en el proyecto, de tal manera que las cifras sean legibles desde el suelo.

También se recomienda colocar indicaciones de existencia de peligro en todos los apoyos. Esta recomendación será preceptiva para líneas de primera categoría y en general para todos los apoyos situados en zonas frecuentadas.

### 3.2.55.3 HERRAJES

Los herrajes serán de diseño adecuado a su función mecánica y eléctrica y deberán ser prácticamente inalterables a la acción corrosiva de la atmósfera, muy particularmente en los casos que fueran de temerse efectos electrolíticos.

Serán del tipo indicado en el Proyecto. Todos estarán galvanizados.

Las grapas de amarre del conductor deben soportar una tensión mecánica en el cable del 90 por 100 la carga de rotura del mismo, sin que se produzca un deslizamiento.

Los soportes para aisladores rígidos responderán a la Recomendación UNESA 6626.

Los herrajes para las cadenas de suspensión y amarre cumplirán con las Normas UNE 21009, 21073 y 21124-76.

En donde sea necesario adoptar disposiciones de seguridad se emplearán varillas preformadas de acuerdo con la Recomendación UNESA 6617.

### 3.2.55.4 AISLADORES

Los aisladores utilizados en las líneas a que se refiere este Reglamento podrán ser de porcelana, vidrio u otro material de características adecuadas a su función.

Las partes metálicas de los aisladores estarán protegidas adecuadamente contra la acción corrosiva de la atmósfera.

Los aisladores rígidos responderán a la Recomendación UNESA 6612.

Los aisladores empleados en las cadenas de suspensión o anclaje responderán a las especificaciones de la Norma UNE 21002.

En cualquier caso, el tipo de aislador será el que figura en el Proyecto.

### 3.2.55.5 CONDUCTORES

Serán los que figuran en el Proyecto y deberán estar de acuerdo con la Recomendación UNESA 3403 y con las especificaciones de la Norma UNE 21016.

Los conductores podrán ser de cualquier material metálico o combinación de éstos que permitan construir alambres o cables de características eléctricas y mecánicas adecuadas para su fin e inalterables con el tiempo, debiendo presentar, además, una resistencia elevada a la corrosión atmosférica.

Podrán emplearse cables huecos y cables rellenos de materiales no metálicos. Los conductores de aluminio y sus aleaciones serán siempre cableados.

La sección nominal mínima admisible de los conductores de cobre y sus aleaciones será de 10 mm<sup>2</sup>. En el caso de los conductores de acero galvanizado la sección mínima admisible será de 12,5 mm<sup>2</sup>.

Para los demás metales, no se emplearán conductores de menos de 350 kg de carga de rotura.

En el caso en que se utilicen conductores usados, procedentes de otras líneas desmontadas, las características que afectan básicamente a la seguridad deberán establecerse razonadamente, de acuerdo con los ensayos que preceptivamente habrán de realizarse.

### 3.2.55.6 EMPALMES Y CONEXIONES

Cuando en una línea eléctrica se empleen como conductores cables, cualquiera que sea su composición o naturaleza, o alambres de más de 6 mm de diámetro, los empalmes de los conductores se realizarán mediante piezas adecuadas a la naturaleza, composición y sección de los conductores.

Lo mismo el empalme que la conexión no deben aumentar la resistencia eléctrica del conductor. Los empalmes deberán soportar sin rotura ni deslizamiento del cable el 90 por 100 de la carga del cable empalmado.

La conexión de conductores, tal y como ha sido definida en el presente apartado, sólo podrá ser realizada en conductores sin tensión mecánica o en las uniones de conductores realizadas en el bucle entre cadenas horizontales de un apoyo, pero en este caso deberá tener una resistencia al deslizamiento de al menos el 20 por 100 de la carga de rotura del conductor.

Para conductores de alambre de 6 mm o menos de diámetro, se podrá realizar el empalme por simple retorcimiento de los hilos.

Queda prohibida la ejecución de empalmes en conductores por la soldadura a tope de los mismos.

Se prohíbe colocar en una instalación de una línea más de un empalme por vano y conductor.

Cuando se trate de la unión de conductores de distinta sección o naturaleza, es preciso que dicha unión se efectúe en el puente de conexión de las cadenas horizontales de amarre.

Las piezas de empalme y conexión serán de diseño y naturaleza tal que eviten los efectos electrolíticos, si éstos fueran de temer, y deberán tomarse las precauciones necesarias para que las superficies en contacto no sufran oxidación.

### 3.2.55.7 CABLES DE TIERRA

Cuando se empleen cables de tierra para la protección de la línea, se recomienda que el ángulo que forma la vertical que pasa por el punto de fijación del cable de tierra con la línea determinada por este punto y el conductor, no exceda de 35°.

Los conductores y empalmes reunirán las mismas condiciones explicadas en los apartados anteriores.

Cuando para el cable de tierra se utilice cable de acero galvanizado, la sección nominal mínima que deberá emplearse será de 50 mm<sup>2</sup> para las líneas de 1ª categoría y 22 mm<sup>2</sup> para las demás.

Los cables de tierra, cuando se empleen para la protección de la línea, deberán estar conectados en cada apoyo directamente al mismo, si se trata de apoyos metálicos, o a las armaduras metálicas de fijación de los aisladores, en el caso de apoyos de madera u hormigón.

### 3.2.55.8 DERIVACIONES, SECCIONAMIENTO Y PROTECCIONES

#### DERIVACIONES, SECCIONAMIENTO DE LÍNEAS.

Las derivaciones de líneas se efectuarán siempre en un apoyo.

Como norma general, deberá instalarse un seccionamiento en el arranque de la línea derivada.

#### SECCIONADORES O DESCONECTADORES.

En el caso en que se instalen seccionadores en el arranque de las derivaciones, la línea derivada deberá ser seccionada sin carga o, a lo sumo, con la correspondiente a la de vacío de los transformadores a ella conectados, siempre que la capacidad total de los mismos no exceda de 500 kVA.

Sin embargo, previa la justificación de características, podrán utilizarse los denominados seccionadores bajo carga.

Los desconectadores tipo intemperie estarán situados a una altura del suelo superior a cinco metros, inaccesibles en condiciones ordinarias, con su accionamiento dispuesto de forma que no pueda ser maniobrado más que por el personal de servicio, y se montarán de tal forma que no puedan cerrarse por gravedad.

Las características de los desconectadores serán las adecuadas a la tensión e intensidad máxima del circuito en donde han de establecerse y sus contactos estarán dimensionados para una intensidad mínima de paso de 200 amperios.

#### INTERRUPTORES.

En el caso en que por razones de explotación del sistema fuera aconsejable la instalación de un interruptor automático en el arranque de la derivación, su instalación y características estarán de acuerdo con lo dispuesto para estos aparatos en el Reglamento Técnico correspondiente.

#### PROTECCIONES.

En todos los puntos extremos de las líneas eléctricas, sea cual sea su categoría, por los cuales pueda influir energía eléctrica en dirección a la línea, se deberán disponer protecciones contra cortocircuitos o defectos en línea, eficaces y adecuadas.

En los finales de líneas eléctricas y sus derivaciones sin retorno posible de energía eléctrica hacia la línea se dispondrán las protecciones contra sobreintensidades y sobretensiones necesarias de acuerdo con la instalación receptora.

El accionamiento automático de los interruptores podrá ser realizado por relés directos solamente en líneas de tercera categoría.

Se prestará especial atención en el proyecto del conjunto de las protecciones a la reducción al mínimo de los tiempos de eliminación de las faltas a tierra, para la mayor seguridad de las personas y cosas, teniendo en cuenta la disposición del neutro de la red puesto a tierra, aislado o conectado a través de una impedancia elevada.

### 3.2.56 Automatización

Para la gestión de los elementos que conforman el sistema de riego se plantea la implantación de un sistema de automatización, el cual queda expuesto en el anejo Nº 13 del presente proyecto. El sistema de automatización debe controlar las siguientes partes:

El sistema de telecontrol contará con los siguientes elementos:

- Balsa de regulación
- Filtrado 1
- Filtrado 2
- Hidrantes de riego

Se deberá gestionar la supervisión de los datos de la balsa, así como el control de apertura y cierre de la válvula de la toma de fondo y lectura de los caudalímetros a la salida de la balsa. Además de controlar las operaciones de filtrado llevados a cabo por los filtros y el control de los hidrantes, tanto los consumos como la posibilidad de apertura y cierre remota.

#### 3.2.56.1 UNIDAD CONTROL REMOTA (UCR)

Los módulos externos vía radio que se presentan en esta propuesta y que gestiona el sistema son los Módulos Radio 433 MHZ

Modelos: MAR 10-102

Salidas digitales tipo Latch	Entradas	Digitales /Analógicas
Número: 4-10-16	Número	4-10-16
12 Vcc ó 16 Vcc configurable	Tipo	contacto libre de potencial
Tiempo de disparo: 80 ms	Número	2 (10 bits)
Carga de condensador: 3300 µF	Tipo	analógicas 4 – 20 mA

Siendo la comunicación vía radio, la fuente de energía para alimentar a los módulos debe de ser autónoma y su estado conocido en todo momento en la central. Como fuente de alimentación se proponen dos alternativas:

- La utilización de panel solar, ofrecerá un menor coste de mantenimiento pues las baterías tendrán una vida útil de al menos 10 años.
- La utilización de pilas de litio, ofrecerá un menor coste de implantación para las unidades remotas, tendrán una vida útil de al menos 3 años.

Las prestaciones principales de los módulos son:



Disponen de microcontrolador de 16 bits de bajo consumo con Watchdog y reloj calendario en tiempo real, memoria Flash, Ram y EEprom con registro de acumulados. Permiten en todo momento, la lectura y control de los elementos conectados al sistema, que pueden ser principalmente:

- a) Solenoides tipo latch de 2 ó 3 hilos, sobre los cuales se actuará para su apertura y cierre controlando el paso del agua en la válvula y gestionando este bien de la manera más eficiente.
- b) Contadores, para la lectura de los volúmenes de agua consumidos por hidrante y así poder facturar a cada parcela la cantidad total consumida. Cuando se trabaje con bombeo se puede discriminar por horario en función del coste de la electricidad dependiendo de las horas punta y demás. Las entradas digitales tienen una frecuencia configurable de hasta 5 pulsos por segundo y con totalizador para acumulados integrado en la misma placa electrónica.
- c) Entradas digitales, para alarmas, presostatos de máxima o mínima y otros sensores de este tipo.
- d) Sensores analógicos, para todo tipo de sensores 4-20 mA y tensiones de 0-2,5 V, pudiendo ser de humedad del suelo, radiación, temperatura, etc. Esto posibilita el tener una lectura en todo momento de los parámetros ambientales que más puedan afectar al cultivo.

Los Módulos Radio 433 MHz tienen capacidad para ejecutar programas de forma directa y con autonomía respecto del centro de control en caso de pérdida de la comunicación. De esta forma, pueden trabajar de forma independiente y dan una mayor seguridad de funcionamiento a la comunidad.

Los módulos pueden ser también repetidores y enlazar con unidades que no tienen visibilidad desde el EAR, y así adaptarse con mayor facilidad a las dificultades orográficas del medio rural. Un solo Enlace Radio puede conectarse a distintos módulos, aunque sean de distintas salidas, lo que permite llegar a distancias con un radio de acción de hasta 2,5 Km. Los módulos que se utilicen como repetidores de nivel 1 debido a su bajo consumo se pueden alimentar incluso con pilas de litio asegurando una autonomía de al menos 1 campaña de riego.

#### Cualidades de los equipos:

- **Fiabilidad.** Al ser un sistema de comunicación vía radio, permitirá evitar los problemas que comúnmente puede generar el cable en algunas instalaciones. Resolverá de forma clara la seguridad en las instalaciones al tener un control constante y libre.
- **Seguridad en los datos transmitidos.** El envío de los datos siempre se realizará de forma codificada y con un código de seguridad que evita actuaciones involuntarias. Por lo tanto, aunque hubiera interferencias, el módulo sólo actuaría cuando recibiera la información completa del controlador.
- **Robustez.** El módulo ira alojado en una caja IP67 y con protección contra cortocircuitos integrada en el módulo.
- **Adaptabilidad a las necesidades del usuario.** Debido a los diferentes modelos disponibles, se podrá encontrar siempre la unidad más conveniente según los requerimientos del usuario, el medio

en el que se encuentra y las necesidades energéticas que se tengan. Además, deberán ser integrables con otros sistemas.

- **Escalabilidad.** Los módulos MAR 4-42 deberán ser ampliables incorporando los elementos AMAR 10, que añaden 4 entradas y salidas al mismo, y AMAR 16, que añaden 12 salidas y entradas. Una sola caja de enlace podrá controlar de 60 a 120 módulos vía radio en función de la configuración según frecuencia utilizadas 433 MHz ó 2,4 GHz, aunque sean de distintas salidas, lo que permitirá llegar a distancias con un diámetro de acción de 10 Km.
- **Independencia.** Se podrá hacer redes de módulos vía radio que cubran las extensiones que convengan, pudiendo trabajar de forma independiente, si es la voluntad del usuario, de una forma descentralizada mediante un enlace a la página web con el password de acceso adecuado a cada usuario.
- **Programación.** Los Módulos Radio 433 MHz y 2,4 GHz tendrán capacidad para ejecutar hasta 20 programas de forma directa y con autonomía respecto del centro de control en caso de pérdida de la comunicación. De esta forma, podrán trabajar de forma independiente y darán una mayor seguridad de funcionamiento a la comunidad.

#### *3.2.56.2 CONFIGURACIÓN ENLACE RADIO (EAR) PARA CONEXIÓN A MÓDULOS RADIO (MAR)*

La configuración del EAR se realizará desde cualquier equipo que tenga comunicación mediante el protocolo ModBus Cliente. Por ejemplo, se podrá hacer desde un PC que disponga de un programa de comunicación ModBus.

Los parámetros de configuración se guardarán en los registros de salida ("holding registers"). Los parámetros serán los siguientes:

- Velocidad de transmisión del ModBus: Esta velocidad deberá coincidir con la configurada para el ModBus del Enlace.
- Paridad usada en el ModBus: Esta paridad deberá coincidir con la del ModBus del Enlace.
- Canal: El canal radio usado para la comunicación deberá coincidir con el configurado en los MAR.
- Código de red: Número identificativo que se enviara a los MAR para evitar interpretar datos de otros enlaces cercanos. En los MAR se debe configurar el mismo código de red.
- Intentos MAR: Número de veces que deberá fallar la comunicación con un MAR antes de marcar anomalía.
- Suspender Enlace Radio: Para ahorrar pila en los periodos en que no se vaya a regar se podrán suspenderse los MARs. En este estado el consumo bajará y se alargará la duración de las baterías. En modo suspendido los MARs no podrán activar salidas ni contar pulsos de contadores.

Otro parámetro de configuración del ModBus será la dirección del EAR, pero este parámetro no se configurará en ningún registro, se configurará mediante los interruptores que hay en la parte inferior del EAR. La dirección configurada debe coincidir con la programada en el Enlace.

### 3.2.57 Sistema de gestión

#### 3.2.57.1 REQUISITOS TÉCNICOS APLICABLES PARA LAS APLICACIONES DE GESTIÓN INTEGRADA

A continuación, se describen los requisitos técnicos que deberán cumplir las aplicaciones software que se empleen o haya que desarrollar dentro del proyecto para soportar los procesos de gestión integral de la entidad de riego.

##### 3.2.57.1.1 CARACTERÍSTICAS TÉCNICAS GENERALES DE LAS APLICACIONES PARA GESTIÓN INTEGRADA

Las características generales de las aplicaciones de gestión serán las siguientes:

- Las aplicaciones de gestión serán aplicaciones web desarrolladas en lenguaje Java o similar. Estas aplicaciones podrán ser utilizadas por los usuarios mediante una conexión a Internet desde cualquier dispositivo móvil o fijo a través de navegadores estándar sin necesidad de herramientas adicionales.
- Las aplicaciones de gestión deberán permitir cumplir a la Comunidad con lo establecido por la Ley 39/2015, de 1 de octubre, del procedimiento Administrativo Común de las Administraciones Públicas, que establece (ART.12) que las administraciones Públicas deberán garantizar que los interesados pueden relacionarse con la Administración a través de medios electrónicos, y también con lo establecido en la Ley 40/2015, de 1 de octubre, de Régimen Jurídico del Sector Público.
- El acceso a las aplicaciones se realizará mediante clave de usuario concertada y contraseña que viajarán encriptadas por Internet mediante, TLS/SSL.
- Las aplicaciones de gestión y las bases de datos estarán alojadas en servidores seguros con los que se realizarán transacciones encriptadas mediante protocolo TLS/SSL.
- Las aplicaciones de gestión y las bases de datos cumplirán con lo estipulado en el Reglamento General de Protección de Datos (RGPD).
- El uso de las aplicaciones será sencillo e intuitivo para el usuario final. Las instrucciones de uso de las aplicaciones de gestión estarán integradas en las propias aplicaciones haciendo innecesaria la existencia de manuales de usuario impresos. Estas instrucciones se actualizarán cuando sea necesario debido a un cambio en la funcionalidad o en la forma de uso del programa.

- El almacenamiento de toda la información necesaria para la gestión integrada de la Comunidad usuaria se realizará en una única base de datos relacional. En esta base de datos se almacenará la información necesaria para todos los procesos de gestión usados por la entidad de riego. En particular y sin el ánimo de ser exhaustivos:
  - Gestión administrativa (Censos de usuarios y parcelas, así como facturaciones realizadas)
  - Gestión del agua (Consumos y usos del agua)
  - Gestión documental (archivo digital de documentos)
- Las aplicaciones de gestión deberán tener una estructura modular que permita añadir módulos que cubran nuevas áreas de gestión y admitirán la modificación de su software para adaptarse a requisitos específicos que puedan surgir.
- Los módulos de las herramientas deberán permitir la adaptación a las particularidades de gestión de la Comunidad de forma sencilla lo que puede ser necesario por múltiples razones (aparición de nuevas tecnologías, toma de decisiones en la junta de gobierno, evolución de la comunidad, etc.) sin modificar la información existente y con la posibilidad de hacer uso de la misma.
- Las aplicaciones de gestión deberán disponer de métodos web que permitan establecer los procesos de comunicación en ambos sentidos que se requieran entre las herramientas de gestión y otros sistemas de información externos tales como:
  - Automatismos de riego
  - Herramientas externas de terceros proveedores tales como banca electrónica, optimizadores
  - Redes agro meteorológicas.
  - Dispositivos diversos conectados a Internet.

A estos efectos se valorará que, allí donde sea aplicable, se adapte al estándar de comunicaciones de telecontroles interoperable reflejado en el borrador de norma UNE 21622. Si los sistemas externos lo permiten, esta comunicación se realizará a través de métodos web basados en JSON o similar.

- Deberán contener funcionalidades tipo WEBGIS que permitan el manejo de las aplicaciones de gestión y la explotación de la información de forma georreferenciada, así como la explotación de información geográfica de apoyo a la gestión que pueda provenir de servicios WMS externos públicos o privados tales como mapas base, imágenes de teledetección obtenidas mediante drones o satélites, etc.

### 3.2.57.2 REQUISITOS TÉCNICOS APLICABLES PARA EL ENTORNO HARDWARE Y DE COMUNICACIONES

#### 3.2.57.2.1 SERVIDORES Y SISTEMA DE ALMACENAMIENTO

Las aplicaciones de gestión que se implanten deberán funcionar en un entorno hardware que cumplirá con los requisitos siguientes:

- Los servidores deberán estar instalados en un centro de datos con, al menos, las características siguientes:
  - Los servidores deberán estar protegidos por cortafuegos para prevenir accesos no autorizados a los mismos.
- Los servidores deberán realizar copias de seguridad periódicas tanto a nivel de datos como de aplicaciones, que permitan restaurar los servicios en caso de necesidad, al menos una vez al día.
- La infraestructura de servidores y sistemas de almacenamiento que soporten las aplicaciones de gestión deberá tener las características siguientes:
  - La infraestructura deberá asegurar el funcionamiento ininterrumpido de las aplicaciones, de forma que las posibles averías no afecten al usuario de las mismas.

#### 3.2.57.2.2 SOFTWARE DE USO GENERAL

El software de uso general instalado en los servidores que soportará el funcionamiento de las aplicaciones que se desarrollen será de código abierto.

#### 3.2.57.3 FUNCIONALIDAD REQUERIDA PARA LAS APLICACIONES DE GESTIÓN

A continuación, se describen las unidades que se requiere implantar.

##### UNIDAD 1 Implantación y carga de datos de funcionalidad base

Consistirá en la implantación y carga de datos de la funcionalidad base requerida. Las Funciones Base tendrán como objetivo soportar los procesos básicos de gestión de la Comunidad de Regantes. Deberán de cumplir con los requisitos siguientes:

- Censo de usuarios: Contendrá la información necesaria para todos los procesos de gestión de todas aquellas personas, físicas o jurídicas, relacionadas con las parcelas que están incluidas en la Comunidad.
- Censo de parcelas: Contendrá la información necesaria para todos los procesos gestión de cada una de las parcelas incluías en la Comunidad. En la información de cada parcela tendrán que contemplarse los distintos usos del agua existentes en la misma de forma que pueda realizarse un seguimiento detallado de la aplicación del agua en los distintos usos.

- Usos del agua dentro de una parcela: Cada uso del agua dentro de una parcela deberá llevar asociada información de los elementos de todas las redes de riego que le suministran agua. Si el uso es agrícola, deberá poderse asociar el tipo de suelo y el cultivo existente, así como la variedad empleada.
- Permitirán la actualización de los datos del SCADA relacionados con la gestión de la Comunidad directamente desde las aplicaciones de gestión sin necesidad de introducir estas modificaciones dos veces: en el SCADA y en las aplicaciones de gestión.
- Existirá una funcionalidad que permita la generación automática de votos según las reglas de asignación de estos votos que estén reflejadas en los estatutos de la entidad. Deberá existir una funcionalidad que permita realizar el control de votos en juntas de forma sencilla.
- Será posible realizar facturaciones de los conceptos siguientes:
  - Consumos de agua de cualquier tipo
  - Derramas proporcionales a superficie
  - Derramas proporcionales a volumen
  - Gastos directos a parcelas
  - Abonos a usuarios
- Será posible incluir en una misma facturación conceptos diversos y aplicarla a cualquier número de usuarios que se desee.
- A cada concepto facturado podrá aplicársele impuestos indirectos de cuantía variable.
- Será posible crear tantos modelos de factura como sean necesarios en los que se recoja toda la información requerida para las mismas.
- Será posible gestionar el proceso de recaudación ejecutiva que marca la Ley, desde las facturas en estado de periodo voluntario de pago hasta la fase de embargo. Las aplicaciones permitirán proceder al embargo de cuentas corrientes de regantes deudores desde las aplicaciones.
- Será posible realizar la exportación de las facturaciones a los programas de contabilidad empleados por la entidad de riego.
- Deberá existir la posibilidad de filtrar usuarios por diversos conceptos para enviar masivamente avisos a los mismos tanto por correo electrónico como por SMS.
- Deberán existir herramientas para la generación de informes de gestión tanto en formato .pdf como en formato de hojas de cálculo Excel.
- Deberá existir una herramienta para la generación de correspondencia postal que permita la creación de modelos de carta y su personalización para los regantes a los que se desee enviar.
- Las herramientas deberán incluir un sistema de registro de entrada-salida electrónico conforme a la Ley 30/1992, 26 de noviembre, de Régimen Jurídico de las Administraciones Públicas.

### UNIDAD 2 Implantación y carga de datos de funciones para la gestión de información geoespacial

Consistirá en la implantación y carga de datos de la funcionalidad para gestión de información geoespacial. Para la explotación de información geoespacial en apoyo de la gestión de la Comunidad de Regantes existirá un sistema WebGIS, integrado a nivel de base de datos con las aplicaciones de gestión que tendrá las características siguientes:

- El sistema WebGIS permitirá cargar directamente desde las aplicaciones de gestión:
  - Archivo Shp de parcelario con acceso a ficha de información de parcela a partir de la información sobre la misma que exista en la base de datos de gestión.
  - Archivo Shp Plano de elementos lineales (tuberías, desagües, caminos, etc.) que permita vincular a su ficha informativa dentro de las aplicaciones de gestión a los elementos representados.
  - Archivo Shp Plano de elementos puntuales (hidrantes, válvulas etc.) que permita vincular a su ficha informativa dentro de las aplicaciones de gestión a los elementos representados. En el caso de que haya elementos puntuales que puedan contener a otros elementos puntuales, el sistema WebGIS estará estructurado de forma que se pueda acceder a la ficha tanto de los elementos contenedores como los que son contenidos.
  - Los archivos Shp tanto de parcelario como de elementos lineales y puntuales deberán permitir la codificación por colores de los elementos para una representación más intuitiva.
- El sistema WebGIS permitirá visualizar:
  - Parcelario de la Comunidad
  - Capa de Elementos Lineales
  - Capa de Elementos Puntuales
  - Parcelario de Catastro
  - Recintos SigPAC
  - Capas de servicios WMS externos.
  - Capas propias de la Comunidad usuaria tales como vuelos dron realizado para la Comunidad, imágenes de satélite y otras informaciones geoespaciales de interés como planos antiguos de la Comunidad, etc.
- El sistema WebGIS permitirá emplear la siguiente cartografía base:
  - Open Street
  - Open Street gris
  - Google Maps
  - Google Satélite
  - Google Híbrido

- Google relieve
- Coberturas del Plan Nacional de Ortofotogrametría Aérea
- Instituto Geográfico Nacional mapa base
- Instituto Geográfico Nacional mapa raster
- El sistema WebGIS permitirá la identificación de referencia la catastral de cualquier punto del plano.
- El sistema WebGIS incluirá herramientas para realizar medidas de distancia y superficie
- El sistema WebGIS permitirá la Impresión de planos a cualquier escala.
- El sistema WebGIS permitirá la creación e impresión de mapas temáticos relacionados con características de las parcelas (cultivos, elementos de la red que suministran agua, umbrales de consumo de agua, etc.).
- El WebGIS implantará funciones de búsqueda de elementos representados en las capas de parcelario, elementos lineales y elementos puntuales. Cuando se realice una búsqueda, el sistema centrará en la pantalla el elemento buscado y hará zoom sobre el mismo.

### UNIDAD 3 Implantación de Funciones web

Consistirá en la configuración y creación de las funciones web requeridas.

Las aplicaciones de gestión deberán disponer de funciones que permitan la publicación en Internet de contenidos. A tales efectos la página web de la Comunidad deberá incluir las siguientes características:

- Disponer de una web pública de la entidad para suministrar al exterior información que se desee tal como noticias, avisos a los usuarios por averías, publicación de información relacionada con la transparencia como datos de la Junta de Gobierno, estatutos, etc. La página web deberá permitir que entidades externas autorizadas por la Comunidad de Regantes puedan publicar información de interés. La página web pública dispondrá de una versión móvil para que también pueda ser empleada en dispositivos tipo smartphone.
- Todas las secciones de la página serán autogestionables por la Comunidad a través de formularios sencillos de un gestor de contenidos. El gestor de contenidos deberá permitir la integración de cualquier programación externa (bases de datos, aplicaciones, etc.) que se precise.

### UNIDAD 4 Implantación de funciones de oficina electrónica del regante

Consistirá en la implantación de la funcionalidad de oficina electrónica del regante que se requieren.

Las aplicaciones de gestión deberán disponer de funciones que permitan a los regantes el acceso a información privada para los mismos que genere por la Comunidad, así como la realización de las gestiones



más habituales por vía telemática, sin necesidad de acudir a las oficinas de la misma. A tales efectos existirá una Oficina Electrónica del Regante que deberá incluir las siguientes características:

- Disponer de una zona privada para los regantes: Será una página web alojada en servidor seguro a la que cada usuario puede acceder solamente si dispone de claves de acceso personales. Cada usuario solamente verá la información que le corresponda y no tendrá acceso a la información de otros regantes. Podrá realizar gestiones tales como solicitud del agua, visualización de consumos o recibos, visualización de avisos particularizados, etc. La zona privada para los regantes dispondrá de una versión móvil para que también pueda ser empleada en dispositivos tipo smartphone.

#### UNIDAD 5 Implantación y carga de datos de funciones de Sede Electrónica de la Comunidad

Consistirá en la implantación y carga de datos de la funcionalidad de Sede electrónica de la Comunidad.

Con el objeto de adaptarse a la Ley 39/2015, de 1 de octubre, del procedimiento Administrativo Común de las Administraciones Públicas, y también con lo establecido en la Ley 40/2015, de 1 de octubre de Régimen Jurídico del Sector Público, las aplicaciones de gestión deben incluir la funcionalidad necesaria, particularizada para las Comunidades de Regantes, que permita ofrecer mecanismos electrónicos para la realización de las gestiones de los regantes o terceras personas frente a las Comunidades de Regantes.

- Las funciones de sede electrónica permitirán:
  - El inicio de trámites con la Comunidad y presentación de la documentación correspondiente que sea requerida de forma telemática en cualquier estado del trámite.
  - El seguimiento de expedientes por parte del usuario desde el inicio del expediente hasta la resolución del mismo por parte del usuario.
  - La gestión de notificaciones al usuario por parte de la Comunidad
- El sistema de sede electrónica implantado estará integrado con el Registro de Entrada-Salida y el sistema de Gestión Documental de la Comunidad que forman parte de las Funciones Base.
- El acceso de los usuarios al sistema de sede electrónica se realizará mediante clave concertada.
- Los documentos emitidos por la Comunidad de Regantes relativos a cada trámite (justificantes de registro de entrada, notificaciones, etc.) irán firmados electrónicamente por la Comunidad.

#### UNIDAD 6 Formación en el uso de las herramientas

Para capacitar al personal de la Comunidad de Regantes para la utilización de las herramientas de gestión implantadas se realizará una formación consistente en un curso presencial en las instalaciones de la Comunidad de 1 día de duración. Posteriormente comenzará la fase operativa en la que se atenderá y

apoyará a los usuarios en la resolución de problemas y dudas en el uso de las aplicaciones y comenzará el período de garantía.

#### *3.2.57.4 GARANTÍA, ATENCIÓN AL USUARIO Y MANTENIMIENTO*

A la adjudicación, la empresa adjudicataria deberá presentar una oferta que cubra las actividades a realizar durante el período de garantía. Estas actividades cubrirán al menos:

- Necesidades de mantenimiento y mejora de la infraestructura del centro de cálculo (servidores, armarios de discos, cortafuegos, etc.) que puedan surgir.
- Los servicios de Internet necesarios para el funcionamiento de las herramientas (conexiones a Internet, etc.)
- Posibles necesidades de adaptación a los cambios de funcionamiento de navegadores (Chrome, Firefox, Edge), de servicios de banca electrónica, automatismos,...
- Almacenamiento de los datos de gestión y realización y almacenamiento de copias de seguridad.
- Apoyo técnico telefónico y por correo electrónico al usuario para resolución de dudas.

Estas actividades deberán poderse realizar de forma transparente para la Comunidad de Regantes, de forma centralizada.

#### **3.2.58 Bombas inyección de cloro**

Bomba dosificadora de membrana con control de inyección. Con capacidad de inyección de caudales variables de 624 a 822 l/h, y una presión de 7 bar de inyección.

Conformada por:

- Motor-variador 230 V 50/60 Hz monofásico 1,2 kW IP55 clase F
- Membrana PTFE. Cilindro PP. Válvulas borosilicato 1 ¼"
- Regulación de caudal del 1-100%
- Modos de funcionamiento:
  - Analógico (0/4-20 mA)
  - Proporcional (pulsos)
  - Dosificación por lotes
  - Modbus
  - Manual

Cuenta con depósito dosificación de 1.000 l con filtro PP con sensor de nivel, válvula antirretorno difusora 1 ¼ " PP borosilicato-muelle. Y cubeto troncocónico 1.500 l.

Bomba dosificadora de membrana con control de inyección. Con capacidad de inyección de caudales variables de 284 a 251 l/h, y una presión de 6 bar de inyección.

Conformada por:

- Motor-variador 230 V 50/60 Hz monofásico 0,43 kW IP55 clase F
- Membrana PTFE. Cilindro PP. Válvulas borosilicato 1 ¼"
- Regulación de caudal del 1-100%
- Modos de funcionamiento:
  - o Analógico (0/4-20 mA)
  - o Proporcional (pulsos)
  - o Dosificación por lotes
  - o Modbus
  - o Manual

Cuenta con depósito dosificación de 1.000 l con filtro PP con sensor de nivel, válvula antirretorno difusora 1 ¼" PP borosilicato-muelle. Y cubeto troncocónico 1.500 l.

Bomba dosificadora de membrana con control de inyección. Con capacidad de inyección de caudales variables de 342 a 301 l/h, y una presión de 7 bar de inyección.

Conformada por:

- Motor-variador 230 V 50/60 Hz monofásico 1,2 kW IP55 clase F
- Membrana PTFE. Cilindro PP. Válvulas borosilicato 1 ¼"
- Regulación de caudal del 1-100%
- Modos de funcionamiento:
  - o Analógico (0/4-20 mA)
  - o Proporcional (pulsos)
  - o Dosificación por lotes
  - o Modbus
  - o Manual

Cuenta con depósito dosificación de 1.000 l con filtro PP con sensor de nivel, válvula antirretorno difusora 1 ¼" PP borosilicato-muelle. Y cubeto troncocónico 1.500 l.

### 3.2.59 Reja de desbaste en toma

En la obra de captación de la acequia se prevé la instalación de una reja de desbaste conformada por pletinas de acero inoxidable en posición vertical con una luz entrebarras de 8 cm con un marco perimetral en acero para el anclaje a los paramentos laterales y horizontales, además de disponer de perfiles horizontales de refuerzo. Todos los elementos deben ser de acero inoxidable incluyendo la tornillería de anclaje. La reja podrá ser una única pieza o elementos independientes unidos entre sí. Se incluye la posibilidad de disponer

una parte desmontable para acceder a la parte trasera de la reja para mantenimiento y limpieza de los elementos.

Las uniones de la reja y su marco o estructura perimetral con los paramentos de hormigón deberá ser desmontable mediante unión atornillada o similar.

### 3.2.60 Jaula de desbaste en toma de fondo

En la obra de la toma de fondo de la balsa, se dispone una jaula de desbaste. La jaula dispone de un diámetro de 1200 mm. Se conformará por una brida según dimensiones de normativa DIN, y las mismas características que la brida dispuesta para la tubería de la toma de fondo, junto con esta brida se disponen las barras verticales y anillos de refuerzo. Las barras dispondrán de una luz de paso de 30 mm. Las barras dispondrán de un canto mínimo de 30 mm. Los refuerzos horizontales no podrán distanciarse más de 25 cm. Se dispondrá una chapa en la parte inferior de altura variable. La unión de la jaula con la brida de la tubería se realizará mediante tornillería de acero inoxidable, permitiendo el desmontaje de la misma de forma sencilla.

### 3.2.61 Red salida animales

En la balsa se dispondrán redes de salida de los animales. Las redes deberán encontrarse realizadas con material sintético no plástico de tipo textil, adecuado para soportar radiación UV y contacto con el agua.

La malla dispondrá de unas dimensiones de 30x30 mm con cuerda de 5 mm de espesor o superior.

Dispondrá de anclajes o soportes tanto en la parte superior (coronación) como en la inferior) fondo. La unión entre la red y los anclajes se realizará con uniones de acero inoxidable o material anticorrosivo y de fácil apertura para la sustitución de la red.

### 3.2.62 Cinta transportadora

Cinta transportadora de 80 cm de anchura realizada con bastidor de acero con tratamiento anticorrosivo para ambiente exterior. Conformada por cilindro cada 40 cm o menor distancia, disponiendo de cojinetes estancos (sin necesidad de lubricación periódica), y desmontables de forma individual para sustitución de los mismos. Dispondrá de estructura de apoyo, y capacidad portante para luces de más de 3 m entre apoyos o patas de sustentación, y capacidad de transportar cargas de más de 60 kg.

Con disposición de motorreductor monofásico de potencia mínima de 1,5 kW o potencia superior acorde al par de tracción necesario, según longitud y carga. Motor con aislamiento para instalación exterior, al igual que todas las conexiones. Incluyendo protecciones y conexiones a cuadro principal de alimentación.

Banda de caucho y nylon o material de superiores características, con zona de transporte lisa o con sobrealto para facilitar el transporte de materiales en pendiente ascendente. La cinta deberá disponer de capacidad para soportar la carga entre apoyo de los cilindros y protegida frente a radiación UV.

### 3.2.63 Analizador de retornos

Sistema Analizador de Retornos de Riego y Control de Caudales, consistente en:

- Controlador inteligente con menús estructurados de operación del sensor, Controlador de CC: 24 V CC + 15 % - 20 %; 2,5 A (carga máx. de sensores 20 W), Tensión máxima de conmutación: 30 V CA o 42 V CC, Corriente máxima de conmutación: 4 A resistiva/1 A inductiva, Potencia máxima de conmutación: 125 W resistiva/28 W inductiva, Cinco salidas analógicas de 0 - 20 mA o 4 - 20 mA en cada módulo analógico de salidas, Conectividad de red (LAN: dos conectores Ethernet (10/100 Mbps), Móvil: 4G externo y Wi-Fi), Puerto USB y compatible con tecnologías red GSM 3G/4G

- Sonda de inmersión consiste en un fotómetro de absorbancia ultravioleta de doble haz con compensación efectiva de turbidez, Medida por absorción UV, sin reactivos, Con Rango de medida con soluciones estándar NO<sub>3</sub>-N: 0,1-100,0 mg/l NO<sub>2</sub>+3-N (1 mm), 0,1-50,0 mg/l NO<sub>2</sub>+3-N (2 mm), 0,1-25,0 mg/l NO<sub>2</sub>+3-N (5 mm), Con tolerancia de medida 3 % del valor medido (0,5 mg/l), con alimentación 24 V AC/DC ± 25 %, 800 mA

- Set de montaje en acero inox. para sonda con escuadra 10 cm a pared, pértiga 2 m. y acoplamiento de sonda a 90

-Medidor de nivel ultrasónico compacto de corto alcance.

Los equipos deberán estar aislados frente a la humedad, salpicaduras e inundación.

El fabricante deberá entregar el manual de todos los equipos, junto con la metodología de ajuste y calibración de los instrumentos de medición y lectura de los mismos.

### 3.2.64 Sondas de humedad

Sistema de medición de humedad, conformada por 3 sondas de humedad dispuestas en barra para 3 profundidades diferentes. Con una profundidad mínima de la pica o barra de sonda de 60 cm. Disponiendo de medición de temperatura del suelo en al menos 1 punto de la sonda principal.

Analizador de datos, con filtrado de los datos eliminando o descartando lecturas atípicas para proporcionar valores de humedad reales.

Carcasa de la sonda realizada en policarbonato o material similar con características anticorrosivas con alta resistencia a elementos químicos abrasivos con abonos ácidos. Cableado y electrónica de salida de datos con protección IP67 o aislamiento superior.

Con disposición de salidas digitales para conexión a remota de hidrante, según la tipología descrita en el apartado específico de telecontrol.

El fabricante deberá entregar el manual de todos los equipos, junto con la metodología de ajuste y calibración de los instrumentos de medición y lectura de los mismos.

### 3.2.65 Estación meteorológica

Estación meteorológica con capacidad de medición de temperatura, humedad relativa, velocidad y dirección del viento, lluvia (acumulada e intensidad), y sensor de radiación. Planteado para instalación sobre mástil elevado.

Capacidad para comunicación vía radio mediante remota, incluido dataloger. Sistema de alimentación de energía mediante panel solar y baterías

Analizador de datos, con filtrado de los datos eliminando o descartando lecturas atípicas para proporcionar valores reales.

Cableado y electrónica de salida de datos con protección IP67 o aislamiento superior.

Con disposición de salidas digitales para conexión a remota de hidrante, según la tipología descrita en el apartado específico de telecontrol.

El fabricante deberá entregar el manual de todos los equipos, junto con la metodología de ajuste y calibración de los instrumentos de medición y lectura de los mismos.

### 3.2.66 Otros materiales no especificados en el presente capítulo

Los materiales cuyas condiciones no estén especificadas en este Pliego, cumplirán las prescripciones de los Pliegos, Instrucciones o Normas aprobadas con carácter oficial, en los casos en que los mencionados documentos sean aplicables. Serán también de aplicación las Normas e Instrucciones que determine el Ingeniero Director de la Dirección de las obras. La utilización de estos materiales tendrá que estar autorizada por el Ingeniero Director.

### 3.2.67 Discordancia entre promotor y contrata con respecto a la calidad de los materiales

No se procederá al empleo de los materiales sin que antes sean examinados y aceptados por el Ingeniero Director, habiéndose realizado previamente las pruebas y ensayos previstos en este Pliego y en el Plan de Control de Calidad aprobado al inicio de las obras.

## 4 CONDICIONES TÉCNICAS PARA EJECUCIÓN DE OBRAS

### 4.1 MOVIMIENTO DE TIERRAS

#### 4.1.1 Trabajos previos. Preparación del replanteo

Se realizará la limpieza y desbroce del área de actuación, explanándose primeramente si fuese necesario por medio de excavaciones y rellenos, terraplenes, etc., procediendo a continuación al replanteo general de la obra, según los planos del proyecto.

Los replanteos de detalle se llevarán a cabo de acuerdo con las instrucciones y órdenes del Director de la Obra, quien realizará las comprobaciones necesarias en presencia del Contratista o de su representante. Podrá, el Ingeniero Director, ejecutar por sí, u ordenar cuantos replanteos parciales estime necesarios durante el periodo de construcción y en sus diferentes fases, para que las obras se hagan con arreglo al proyecto general y a los parciales.

Serán de cuenta del Contratista, todos los gastos que se originen en los trabajos previos, es decir, en la limpieza, desbroce, explanación, carga, transporte y retirada de material, y todos aquellos necesarios para practicar la comprobación del replanteo, así como los replanteos y reconocimientos. El Contratista se hará cargo de las estacas, señales y referencias que se dejen en el terreno, como consecuencia del replanteo, estando obligado además a su custodia y reposición.

#### 4.1.2 Limpieza y desbroce. Eliminación de la capa de tierra vegetal

La limpieza y desbroce del terreno consiste en extraer de las zonas que se indiquen, árboles, madera caída, restos de troncos o raíces, plantas, cañas, basuras, o cualquier otro material inservible o perjudicial a juicio del D.O. Incluye la carga y el transporte de todo este material cuantas veces sea necesario, bien a vertedero o bien a zona de acopio para su posterior utilización en la reposición a las condiciones iniciales, los cánones y alquileres pertinentes, así como el mantenimiento y arreglo final de la zona indicada a las condiciones iniciales de terreno natural, cultivo o similar, y la realización y mantenimiento de accesos y regado de viales para minimizar la existencia de polvo.

La tierra orgánica y cualquier material de la naturaleza vegetal, se alejarán del área de ocupación a la distancia que señale el Director de las obras.

El espesor de la capa de tierra a eliminar será el que figure en el Proyecto, pudiendo el Director de las obras variar dicho espesor hasta la profundidad que estime necesario.

Las operaciones de desbroce y limpieza se realizarán con las precauciones necesarias para conseguir unas buenas condiciones de seguridad, evitando daños en las construcciones existentes, y de acuerdo a lo que disponga el D.O, quién designará y señalará aquellos elementos que se tengan que conservar intactos.

Esta operación se habrá de efectuar antes de empezar los trabajos de excavación o terraplenado de cualquier clase, siempre y cuando estén previsto o autorizados por la Dirección de Obra.

El desbroce incluirá la extracción de partículas hasta una profundidad mínima de 30 cm y transporte a vertedero o lugar de acopio de la tierra vegetal designado por el D.O.

El desbroce también incluirá la restitución de la tierra vegetal en las zonas en qué se haya retirado esta y no se ocupen definitivamente, teniendo en cuenta que se tiene que realizar con las condiciones de ejecución adecuadas por el cultivo. La restitución no será objeto de abono adicional a los trabajos de excavación y rellenos previstos.

Estos trabajos se realizarán de manera que no ocasionen molestias a los propietarios de las zonas próximas a las obras.

Los árboles que el Ingeniero Director designe o marque, se conservarán intactos.

Del terreno natural sobre el que se haya de asentar la obra, se eliminarán todos los troncos o raíces de cualquier diámetro, sea con medios manuales o mecánicos, de tal forma que no quede ningún resto a menos de 50 cm de profundidad por debajo de la superficie natural.

En caso de encontrarse o detectarse durante la ejecución de estos trabajos previos, arquetas, cañerías o cualquiera otro elemento que se tenga que conservar y/o haya de ser objeto de reposición posterior, estos habrán de ser apropiadamente señalizados para garantizar su posterior reposición. Los costes de esta señalización serán cargo del contratista.

Los restos de todo tipo de material que se tengan que transportar a vertedero no habrán de ser utilizados para tapados o terraplenados, se habrán de cargar y transportar inmediatamente a vertedero, sin que se permita el hacinamiento a la obra de los mencionados restos.

#### 4.1.3 Excavación

##### 4.1.3.1 EXCAVACIONES EN GENERAL

La excavación a cielo abierto consiste en las operaciones necesarias, para excavar, remover, evacuar y nivelar los materiales de la zona comprendida entre el terreno natural, y el representado medido por diferencia entre los perfiles teóricos del terreno original y los perfiles teóricos de las excavaciones según los planos, siempre y cuando no sean consideradas como excavaciones de pozos o zanjas.

En este trabajo queda incluida la carga y el transporte de los materiales excavados hasta su lugar de empleo o de descarga, terraplenes, acopios, caballeros, vertederos, etc. A su vez se incluye la separación de la tierra vegetal (primeros 30-40 cm) del resto de material, para su posterior reposición en la parte superior del relleno, salvo indicación del D.O.



La excavación se ajustará a las dimensiones y cotas indicadas en los planos con las excepciones, que se indican más adelante, e incluirá, salvo que lo indiquen los planos, el vaciado de zanjas para servicios generales hasta la conexión con dichos servicios, y todos los trabajos incidentales y anejos.

Si los firmes adecuados se encuentran a cotas distintas a las indicadas en los planos, el Ingeniero Director de la Obra podrá ordenar por escrito que la excavación se lleve por encima o por debajo de las mismas. El material excavado que sea adecuado y necesario para los rellenos, se aplicará por separado, de la forma que ordene el Director.

No se entenderá como excavación en pozos y zanjas la excavación con un ancho que permita el trabajo de maquinaria pesada en sus adentros, considerándose una anchura máxima de 8,5 m a partir de la cual se considerará como excavación a cielo abierto.

Únicamente el Director de las Obras, en cada caso, podrá determinar la categoría en la que deben estar comprendidas las excavaciones, de acuerdo las siguientes especificaciones:

- Excavación en todo tipo de terrenos
- Excavación en terrenos de consistencia en roca
- Excavación en terrenos de consistencia normal

No se podrá realizar ningún tipo de excavación hasta que no se hayan tomado las referencias topográficas precisas por tal de confeccionar los perfiles del terreno original.

Las excavaciones se ejecutarán de forma que la superficie acabada sea análoga a la considerada a los planos.

El contratista deberá comunicar con dos semanas de antelación al D.O el comienzo de cualquier excavación y el sistema de ejecución previsto para obtener la aprobación del mismo.

En la obra no deberá existir más de 1 km de zanja abierta, debiéndose solapar los trabajos de apertura de zanjas con los de rellenos, instalación y pruebas. El Ingeniero Director podrá delimitar la longitud de zanja abierta, aumentando o disminuyendo la cifra de referencia según estime oportuno, anteponiendo los intereses de seguridad en la obra y calidad en la ejecución de los trabajos por delante de la de producción y certificación.

En suelos malos (fangos), deberá profundizarse la excavación sustituyendo el terreno de mala calidad esta encontrar terreno estable, por material de aportación adecuado debidamente compactado (PN>95 %).

Las superficies vistas, como taludes, cunetas, etc., habrán de tener una forma sensiblemente plana, refinándose cuántas veces sean necesarias hasta conseguirlo.

Mientras se realicen las diversas etapas de construcción, y hasta el tapado definitivo de las excavaciones, las obras se mantendrán en perfectas condiciones de drenaje y estabilidad, realizando el sistema de evacuación de agua más conveniente a juicio del D.O (zanjas drenantes, well- points, etc.) y

utilizando los medios auxiliares necesarios (grupos electrógenos, bombeos, mangueras flexibles, etc.) hasta que la presencia de agua no perjudique las unidades de obra a realizar.

Cuando el nivel freático se encuentre por encima de la línea de excavación, se tendrá especial cuidado tanto en la elección y en la intensidad de los sistemas de evacuación de agua, así como en los medios auxiliares necesarios.

Durante la ejecución de desmontes se preverá la salida de aguas aluviales para que no se almacenen en la zona excavada.

Todos los saneamientos habrán de estar documentados por el Contratista al D.O, que los contrastará, verificará y aprobará.

En los desmontes en roca, las voladuras se realizarán teniendo en cuenta los criterios fijados por el D.O, que podrá escoger la técnica más adecuada para conseguir una superficie libre, plana y la menos fracturada posible.

Los materiales sobrantes de la excavación se transportarán a vertedero que deberá ser autorizado por el D.O o al lugar de acopio para su posterior utilización. Este transporte a vertedero tendrá que ser inmediato en el caso de barros, roca y tierras no aprobadas expresamente por el D.O, puesto que únicamente se permitirá el acopio en obra de los suelos que puedan ser utilizables para rellenos posteriores.

El Contratista tiene la obligación de excavar y retirar al lugar de acopio o vertedero todos los productos derivados de desprendimientos, rupturas, etc.

El Contratista tomará las medidas adecuadas encaminadas a no disminuir la resistencia del terreno no excavado. En especial se habrán de adoptar las precauciones necesarias para evitar los siguientes fenómenos:

- Inestabilidad de taludes en roca debido a voladuras inadecuadas, desmoronamientos producidos por el derrumbamiento del pie de la excavación, erosiones locales y desprendimientos debidos a un drenaje defectuoso de la obra o presencia de barros en el terreno.
- No se rechazará ningún material excavado si a juicio del D.O puede emplearse en otras unidades de obra.

Las labores de catas de localización de servicios, por el cruce de las obras, quedan incluidas como parte de la excavación de la zanja, incluso los medios manuales asociados a la localización.

#### 4.1.3.2 EXCAVACIÓN EN TODO TIPO DE TERRENOS

Comprende la excavación en todo tipo de terrenos: terreno blando, areniscas, argilitas, margas ripables, barros, roca etc.; que se ejecute mediante todo tipo de medios mecánicos como martillo picador y/o tractores

de cadenas de potencia superior a 400 HP equipados con ripper de 1 diente, retroexcavadoras pesadas y retroexcavadoras ligeras.

En los tramos de excavación en terrenos con consistencia dura si en el Proyecto no hay prevista la construcción de una explanación mejorada, se excavarán, como mínimo 20 cm más que los fijados como cota de la explanación, rellenándose este exceso de excavación con material idóneo que se compactará y perfilará de acuerdo con las normas que posteriormente se indican para el plano de fundación.

Cuando la naturaleza, consistencia y humedad del terreno no hagan presumir la posibilidad de desmoronamientos, corrimientos o hundimientos, se deberá a su tiempo armar, apuntalar o entibar las excavaciones de toda clase, a cielo abierto o en zanja.

La inclinación de los taludes en las excavaciones, será la que pida la naturaleza del terreno, siendo la Empresa constructora responsable de los posibles daños a personas o cosas, y estará obligada a retirar el material derribado y a reparar las obras.

La Empresa constructora deberá proceder, por todos los medios posibles, a defender las excavaciones de la penetración de aguas superficiales o freáticas, manteniéndolas libres de este elemento mediante los oportunos desagües o achicamiento.

La excavación incluye, sin ser objeto de abono aparte, la ejecución de una pista paralela a la zanja de la tubería de anchura suficiente para la ejecución de todos los trabajos posteriores y paso y circulación de los medios y maquinarias adecuados para estos trabajos. Esta excavación también incluye la retirada de tierra vegetal y vegetación arbustiva. Los movimientos de tierra de la ejecución de esta pista no se pagarán al contratista, sino que su ejecución se encuentra incluida en el precio de excavación de la zanja. Solo se medirá a efectos de liquidación los movimientos de tierras correspondientes exclusivamente a la excavación de la zanja de la tubería.

La excavación y el camino se ejecutará según los esquemas de secciones tipo recogidos en el documento planos para estas tuberías, y de secciones del camino recogidas en el mismo documento.

La excavación incluye, sin ser objeto de abono aparte, la carga y el transporte hasta punto de acopio, reutilización o vertido, incluidos los cánones y gestiones oportunas, así como de cualquier otra índole. Además de los apartes de riegos periódicos durante la ejecución para la minimización de la emisión de polvo.

#### 4.1.3.3 EXCAVACIONES EN ZONAS DE DESMONTE

Una vez terminados los trabajos previos e inspeccionados y admitidos éstos por el Director de las obras, los trabajos de excavación se realizarán ajustándose a las alineaciones, pendientes, dimensiones y demás datos que figuran en el Proyecto.

Los taludes tendrán la inclinación prevista en el Proyecto, con el fin de impedir corrimientos o derrumbamientos de tierra; no obstante, podrán ser modificados por el Director de las obras, siempre que éste lo juzgue necesario de acuerdo con la naturaleza del terreno.

Para garantizar el saneamiento de las zonas en desmonte, el Contratista deberá abrir las zanjas y cunetas necesarias tan pronto se haya terminado la excavación.

Las tierras procedentes de las excavaciones que, a juicio del Director de las obras, no se consideren adecuadas para la construcción de terraplenes o para otro empleo, deberán alejarse del área de ocupación del camino, depositándose en zonas de caballero que el Contratista deberá procurarse por su cuenta y que deberá escoger de modo que no dañe propiedades públicas o privadas. Cuando esto se incumpla, el Director de las obras podrá disponer el alejamiento de las tierras, siendo todos los gastos que se ocasionen con cargo al Contratista. Se deberá realizar la labor de machaqueo necesaria para su carga y transporte, además de cualquier adecuación que requiere en el lugar de vertido.

#### 4.1.3.4 EXCAVACIONES EN CANTERAS DE PRÉSTAMO

El contratista comunicará al Director de las obras, con suficiente antelación, la apertura de las canteras de préstamo, con objeto de que se puedan medir sus dimensiones sobre el terreno natural y realizar los debidos ensayos antes de dar su aprobación.

Las zonas de préstamo de materiales para la construcción de los terraplenes, deberán ser previamente desprovistas de la cubierta vegetal y de la capa de suelo que contenga una producción de materia orgánica superior al 0,5 % en peso del suelo seco y de todos aquellos elementos perjudiciales que se quieran evitar en la explanación del camino.

Cuando durante la explotación de la cantera aparecieran materiales no idóneos, dichos materiales deberán dejar de extraerse.

Para evitar la extracción del material con humedad superior a la óptima de compactación, se procederá al drenaje de las aguas superficiales y freáticas por medio de una adecuada red de zanjas de saneamiento, la cual se mantendrá continuamente en perfecta eficiencia hasta la terminación de los trabajos. El material que, a pesar de estas medidas, presentase un grado de humedad superior al prescrito, deberá dejarse secar durante el tiempo necesario, a dar una labor de arado en la superficie para acelerar el secado.

Los desmontes se realizarán de forma que los taludes queden con la inclinación que señale el Director de las obras, a fin de impedir corrimientos o derrumbes de tierra.

Una vez terminada su explotación, las canteras de préstamo deberán quedar en buenas condiciones de aspecto, drenaje, circulación y seguridad, sin zonas encharcadas ni taludes inestables.

#### 4.1.3.5 EXCAVACIONES EN POZOS, CIMENTACIONES Y ZANJAS

La excavación en pozos, cimentaciones y zanjas consiste en las operaciones necesarias, para excavar, remover, evacuar y nivelar los materiales de la zona comprendida entre el terreno y el volumen limitado por la obra, según los planos, siempre y cuando no sean consideradas como excavaciones a cielo abierto. En

caso de qué se presente cualquiera duda en referencia a la clasificación de un tipo u otro de excavación, el D.O decidirá la tipología de la misma.

El Contratista deberá notificar, con suficiente antelación, al Director de las obras, el comienzo de la excavación a fin de que éste pueda efectuar las mediciones necesarias sobre el terreno natural.

Cuando en un tramo estén previstas tres o más tuberías, se deberá plantear la realización de dos zanjas, separadas entre sí 5 metros a contar desde el borde exterior de la tubería, estando encajadas en todo momento dentro del ancho previsto en las afecciones del proyecto.

Cuando existan dos zanjas en paralelo, debido a la existencia de tres o más tuberías, deberán replantearse y ejecutarse considerando que las dos de mayor diámetro irán en una misma zanja, y la tercera y sucesivas en otra zanja paralela e independiente.

En la obra no deberá existir más de 1 km de zanja abierta, debiéndose solapar los trabajos de apertura de zanjas con los de rellenos, instalación y pruebas. El Ingeniero Director podrá delimitar la longitud de zanja abierta, aumentando o disminuyendo la cifra de referencia según estime oportuno, anteponiendo los intereses de seguridad en la obra y calidad en la ejecución de los trabajos por delante de la de producción y certificación.

Las zanjas se efectuarán con las dimensiones indicadas en el Proyecto; no obstante, el Director de las obras podrá modificar tales dimensiones si las condiciones del terreno así lo exigen.

Siempre que la profundidad de la zanja, la disposición de ésta o la naturaleza de las tierras así lo exigieran, el Contratista quedará obligado a efectuar las excavaciones en zanja con entibaciones, aunque en el Proyecto no se hubiera previsto ésta.

Cuando aparezca agua en las zanjas, se utilizarán los medios e instalaciones auxiliares necesarios para agotarla. El agotamiento del agua se hará de forma que no se produzcan corrientes sobre hormigones recién colocados en cimentaciones, ni drenaje de lechada de cemento, ni erosión en la excavación refinada.

No se podrán interrumpir los trabajos de excavación sin la autorización del Ingeniero Director, siendo en cualquier caso de cuenta del Contratista las desviaciones para salida de agua o de acceso a la excavación.

Las zanjas guardarán las alineaciones previstas en los replanteos, con la rasante uniforme. Si al excavar hasta la línea necesaria, quedan al descubierto piedras, rocas, etc. será necesario excavar hasta un nivel tal que no quede ningún sobresaliente rocoso en el espacio ocupado por el material de asiento de las tuberías. Esta sobreexcavación se rellenará con material seleccionado compactado en tongadas de 5 cm hasta conseguir la rasante inicial prevista.

El material procedente de la excavación, caso de utilización posterior en rellenos se apilará lo suficientemente alejado de los bordes de las zanjas para evitar el desmoronamiento de éstas o que los desprendimientos puedan poner en peligro a los trabajadores.

Al realizar la excavación atravesando terreno de labor agrícola se apartarán los primeros 30 cm de tierra vegetal fuera de la zona de tránsito de maquinaria, acopios y apilado de materiales procedentes de la excavación, de modo que al tapar la zanja se pueda rellenar la parte superior con la tierra vegetal.

En caso de suelos de tipo granular, el tubo podrá apoyarse directamente sobre el fondo previamente modelado en forma de cuña o simplemente perfilado y compactado si lo autoriza el D.O. En el caso de instalar una tubería acampanada deberá de realizarse una sobre excavación en la ubicación de la campana o manguito para permitir que toda tubería se apoye sobre el terreno.

En el caso que se trate de zanja para colocación de tubería de acero se deberán realizar unos nichos situados en el lugar de la unión entre tubos, la sobre excavación del nicho tendrá una profundidad suficiente, para que el soldador pueda realizar una soldadura exterior en perfectas condiciones. Podrá evitarse la sobre excavación en las localizaciones que el D.O designe si la tubería se suelda a pie de zanja.

Siempre que sea posible se excavarán las zanjas en sentido ascendente de la pendiente para dar salida a las aguas por el punto más bajo. El contratista deberá tomar las precauciones necesarias para evitar que las aguas superficiales inunden las zanjas abiertas.

Si la tubería discurre por una media ladera de acusada pendiente se realizará la construcción de una cuneta de recogida de aguas, siempre se preverá la salida de aguas pluviales para que no se almacenen a la zona excavada.

Cuando el fondo de la zanja quede irregular, por presencia de piedras, restos de cimentaciones, etc., será necesario realizar una sobre excavación por debajo de la rasante de unos 15 a 30 cm para su posterior relleno.

Los productos de la excavación aprovechables para el relleno posterior de la zanja deben depositarse en caballeros situados a un solo lado de la zanja, dejando una banqueta del ancho necesario para evitar su caída, con un mínimo de 60 cm o 1 metro.

Las rocas o bolos de piedra que aparezcan en la excavación deberán eliminarse al menos que el contratista prefiera triturarlos al tamaño que el D.O le ordene.

En caso de terrenos meteorizables o erosionables por las lluvias en los que las zanjas vayan a estar abiertas durante un plazo en el que su rasante puede deteriorarse, deben de dejarse sin excavar unos veinte cm sobre dicha rasante, ejecutándose éstos poco antes del montaje de la tubería.

Queda en libertad el Contratista para emplear los medios y procedimientos que juzgue preferibles al realizar las excavaciones de las obras con tal que ésta pueda verificarse en la forma prevista en este artículo y en los demás documentos del presente Proyecto y se pueda llevar a cabo dentro de un plazo razonable, en armonía con el total fijado por la obra, sin que se entienda que dicho Contratista se vea obligado a emplear los mismos medios que se proponga emplear fuesen distintos, o no estuviesen previstos, siempre habrán de merecer la aprobación del Ingeniero Director de las obras.

### ENTIBACIÓN

Se instalará la entibación, incluyendo tablestacados que se necesiten, con el fin de proteger los taludes de la excavación, pavimento e instalaciones adyacentes. La decisión final referente a las necesidades de entibación será la que adopte el Director de la Obra. La entibación se colocará de modo que no obstaculice la construcción de nueva obra.

La excavación incluye, si fuera necesario y sin ser objeto de abono aparte, la carga y el transporte hasta punto de acopio, reutilización o vertido, incluidos los cánones y gestiones oportunas, así como de cualquier otra índole, así como la entibación, drenajes, nichos y demás trabajos necesarios para la correcta ejecución de los trabajos atendiendo a criterios de seguridad, calidad y medioambiente.

#### *4.1.3.6 EXCAVACIONES EN TERRENOS SATURADOS, CONSISTENCIA FLUIDA*

La Excavación de terrenos limosos y/o arcillosos saturados, de consistencia fluida o fangosa, que den lugar a blandones, consiste en las operaciones necesarias, para excavar, remover, evacuar y nivelar los materiales de la zona comprendida entre la rasante de la zanja definida y aprobada y el terreno estable, de forma que permita conformar un apoyo estable para las tuberías rígidas a base de relleno con material pétreo tipo bolos. En caso de que se presente cualquiera duda en referencia a la clasificación de un tipo u otro de excavación, el D.O decidirá la tipología de la misma.

Quedarán englobados en este tipo de excavación, los trabajos en zanjas en zonas de blandones, con presencia de terrenos limosos y/o arcillosos saturados, de consistencia fluida o fangosa (humedad natural igual o superior al límite líquido menos 2 puntos).

Como parte de la excavación quedarán incluidos todos los trabajos necesarios, es decir, excavación, agotamiento de niveles freáticos, carga, transporte y extendido en acopio intermedio para desecación y, carga y transporte y puesta en obra para reutilización del material o traslado a vertedero o punto de vertido, también incluye canon de vertido y operaciones de reperfilado y cajeo.

El uso u justificación de esta unidad de obra queda restringido a la autorización formal del Ingeniero Director, no siendo objeto de reclamación alguna si su uso no ha sido autorizado de forma específica por el Ingeniero Director.

#### *4.1.3.7 TERRAPLENES*

El agua incorporada en el momento de la compactación de las tierras no superará en más de un diez por ciento (10 %) la definida como óptima en el ensayo Proctor Normal o modificado, al menos que así lo ordene el Director de Obra.

Cuando la humedad de las tierras supere la óptima Proctor, podrá reducirse el contenido de agua de la tierra mediante una mezcla de materiales secos o sustancias higroscópicas adecuadas, como por ejemplo la

cal viva, si bien se tendrá que tener la autorización del Director de Obra, quien en función de las características de la tierra y su contenido de humedad determinará la dosificación del material a añadir y el procedimiento a emplear.

Su ejecución incluye las siguientes operaciones:

- 1) Compra o alquiler de préstamos; permisos, licencias y cánones de los préstamos; limpieza, desbroce y retirada de la tierra vegetal de los préstamos; selección de los materiales de préstamo y condicionamiento final de este con la restitución de la tierra vegetal y los servicios afectados.
- 2) Excavación de los sitios de préstamo.
- 3) Transporte desde los sitios de préstamo hasta el sitio de utilización.
- 4) Operación de mezcla de materiales provenientes de excavación según indicación del estudio geotécnico o D.O.
- 5) Extendido de la tongada, sin superar espesores máximos de tongada de 25 cm (compactado), salvo indicación del D.O.
- 6) Humectación o desecación de la tongada.
- 7) Compactación de la tongada hasta el grado exigido.
- 8) Alisada de las superficies exteriores y refinado de las superficies vistas.

Estas tres últimas, se reiterarán cuántas veces sean necesarias.

En caso de que el material procedente de las excavaciones cumpla las condiciones que se señalan más adelante, las tres primeras operaciones no se considerarán.

Los rellenos y terraplenes se ejecutarán de forma que la superficie acabada sea análoga a la considerada a los planos.

Las superficies vistas habrán de tener una forma sensiblemente plana o con la inclinación referida en planos (bombeo,...), refinándose cuántas veces sean necesarias hasta conseguirlo.

#### PREPARACIÓN DE LA SUPERFICIE DE ASIENTO

El grado de compactación del terreno original será igual al exigido por el cimiento del terraplén.

Las zonas de ensanche o recrecido de terraplenes se prepararán según las directrices señaladas por el Director de Obra.

El Director de Obra fijará la utilización de estos materiales provenientes de las excavaciones, según el cumplimiento de las condiciones exigidas para la zona de terraplén que se trate.

Si sobre el terreno encima el cual se ha de asentar el relleno existen corrientes de agua superficiales o subterráneas, se desviarán las primeras y se captarán y conducirán las segundas fuera del área dónde se tenga que realizar el relleno antes de empezar su ejecución. Estas obras se ejecutarán de acuerdo a las instrucciones del Director de Obra.



Los terraplenes a media pendiente se escalonarán obligatoriamente mediante la excavación que el Director de Obra considere más adecuada por su perfecta estabilidad.

#### PREPARACIÓN DE TONGADAS

Preparada la cimentación del terraplén o relleno, se procederá a la construcción del mismo empleando materiales que cumplan las especificaciones exigidas anteriormente, extendiéndolos en tongadas sucesivas, de espesor uniforme y sensiblemente paralelas. El espesor será el adecuado para que con los medios empleados se obtenga el grado de compactación exigido.

Los materiales de cada tongada tendrán características uniformes, de lo contrario se mezclarán para conseguirlo. Y en su caso se retirarán o triturarán elementos gruesos que no cumplan lo exigido. No se permitirán elementos gruesos de más de 2/3 del tamaño de la tongada.

Cuando se tengan que garantizar las funciones de impermeabilidad de los terraplenes o rellenos, el espesor de las tongadas no será superior a veinticinco (25) centímetros.

Se tomarán medidas por garantizar la ligadura entre las diferentes capas (escarificados, pata de cabra, etc.).

A menos que se indique lo contrario el D. O, los equipos de transporte y tendido de tierra circularán por toda la anchura de la capa.

En caso de que una tongada presente una humedad excesiva no se autorizará el tendido de la siguiente hasta que se haya corregido la anterior.

#### HUMECTACIÓN Y DESECACIÓN

Una vez extendida la tongada se procederá a su humectación si procede. El grado de humedad óptimo se obtendrá a partir de los resultados de los ensayos que se realicen en obra y en función de la maquinaria que se haya de utilizar.

En caso de que se haya de añadir agua, esta operación se realizará de manera que la humedad de los materiales sea uniforme.

Cuando la humedad de los materiales sea excesiva para conseguir la compactación prevista, se tomarán las medidas adecuadas, como la desecación por labrado, la añadidura de material seco o de otros, hasta conseguir la humedad óptima del material.

#### COMPACTACIÓN DE LAS TONGADAS

Conseguida la humedad correcta, se procederá a la compactación mecánica de la tongada.

La densidad mínima exigida no será inferior al noventa y ocho por ciento (98%) de la densidad máxima obtenida en el ensayo Proctor Modificado.

En las zonas que señale el Director de Obra, la compactación habrá de alcanzar el cien por ciento (100%) de la densidad máxima obtenida en el ensayo.

Los medios y sistema de compactación habrán de ser propuestos por el Contratista al Director de Obra, quién los podrá aprobar o modificar, tanto en tipo, número y metodología de trabajo si así lo cree adecuado.

Si exige el D.O, se realizarán terraplenes o rellenos de prueba hasta contrastar y fijar los medios y el sistema de compactación a emplear.

A menos que el Director de Obra fije el contrario, en caso alguno se eximirá al Contratista del cumplimiento de las compactaciones exigidas en este Pliego.

Tanto los medios como el sistema de compactación habrán de ajustarse a las condiciones reales de ejecución, teniendo especial cuidado en la compactación del trasdós de las obras de fábrica y piezas prefabricadas que no tienen que sufrir ni esfuerzos ni deformaciones perjudiciales.

En las zonas que por sus dimensiones, pendientes o proximidades a las obras de fábrica no se pueda emplear el equipo que normalmente se está utilizando para la compactación de los terraplenes o rellenos, se compactarán con los medios adecuados, de forma que las densidades que se consigan, no sean inferiores a las exigidas en este caso, o en su defecto, al resto del terraplén o relleno.

#### LIMITACIONES EN LA EJECUCIÓN

Los rellenos se ejecutarán cuando la temperatura sea superior a dos grados centígrados (2º C).

Por encima de las capas en ejecución se prohíbe el paso de todo tipo de tráfico hasta que no se haya completado su compactación. Si esto no se factible, el tráfico que necesariamente tenga que pasar por encima de estas capas se distribuirá de forma que no se produzcan roderas en su superficie. El Contratista será responsable de los daños originados, teniendo que proceder, a su cargo, a la reparación de estas según las indicaciones del Director de Obra.

#### *4.1.3.8 CONTROL DE LAS OBRAS*

La ejecución de las obras se controlará mediante la realización de los ensayos, cuya frecuencia y tipo se señalan a continuación, entendiéndose que estas cifras que se dan son mínimas y se refieren a cada una de las procedencias elegidas.

Por cada 5.000 m<sup>3</sup> o fracción de tierra empleada:

- Un ensayo de control de humedad.
- Un ensayo granulométrico.
- Un ensayo de los Límites de Atterberg.

Por cada 1.000 m<sup>3</sup>. o fracción de cada estrato compactado:

- Un ensayo de compactación modificado.
- Un ensayo de densidad y humedad "in situ".

#### 4.1.4 Taludes

Durante la excavación se realizarán los taludes de conformidad con las dimensiones y pendientes señaladas en el Proyecto.

El acabado de los taludes será suave, uniforme y totalmente acorde con la superficie del terreno, debiéndose cuidar especialmente las transiciones entre taludes de distinta inclinación. Deberá evitarse que en la cara interior del embalse queden elementos punzantes (cantos rodados, guijarros...) que puedan punzonar el recubrimiento con geomembrana.

Los fondos y coronaciones de los taludes, excepto en desmontes de roca, se redondearán ajustándose a las instrucciones que se reciban del Director de las obras. Las monteras de tierra, sobre masas de roca, se redondearán por encima de éstas.

En afloramientos rocosos y en zonas que a juicio del Director de las obras sea necesario, se extenderá una capa de arena limosa para regularizar el talud y tapar cualquier elemento que pueda producir el punzonamiento de la geomembrana.

En el caso de que las condiciones del terreno no puedan mantenerse los taludes indicados en el Proyecto, el Director de las obras fijará el talud que debe adoptarse, e incluso podrá ordenar la construcción de un muro de contención.

En el caso de que lo ordene el Director de las obras, se realizará una hidrosiembra en los taludes que se consideren amenazados por la erosión, utilizando, tanto los métodos de siembra, como las especies que hayan sido ordenadas.

#### 4.1.5 Rellenos de zanjas y localizados

El material de relleno seleccionado y ordinario de zanjas cumplirá lo especificado en este Pliego.

Una vez colocada la tubería en zanja con todos sus anclajes y autorizado el Contratista por el Ingeniero Director de las Obras, se procederá al relleno de las zanjas. Este relleno se efectuará por tongadas compactadas con equipo idóneo con un grado del 90 % del Proctor Normal para rellenos ordinarios y 95 % Proctor Normal, para relleno seleccionado, teniendo especial cuidado en no alcanzar ni dañar la tubería instalada. Una vez rellenada la zanja se verterá la tierra vegetal acopiada en la excavación formando un cordón alomado. Al realizar el relleno se pondrá especial cuidado para afectar las obras realizadas.

No se rellenarán las zanjas en tiempo de grandes heladas, o con material helado o saturado.

Todos los rellenos de zanjas y localizados cumplirán lo establecido en el Art. 332 del PG-3/75.

Los ensayos a realizar serán los fijados por la Dirección de obra, de acuerdo con lo especificado en este Pliego.

#### 4.1.6 Asiento de tuberías

Comprobada la compactación y rasante del lecho de la zanja, se procederá al extendido de la cama sobre la que se asientan las tuberías y se rasanteará perfectamente de forma manual, dándole la pendiente longitudinal indicada en los planos.

#### 4.1.7 Demoliciones

La demolición de las construcciones que sea necesario hacer desaparecer para llevar a término la ejecución de la obra y que incluye también la retirada de los materiales demolidos, se hará con los medios auxiliares adecuados, autorizados por el Ingeniero Director.

Los materiales de demolición utilizables (los indicados por el Ingeniero Director), quedarán como propiedad de la Administración.

Se tomarán las precauciones precisas para conseguir una ejecución segura y para evitar daños de acuerdo con lo que disponga el Ingeniero Director, que designará y marcará los elementos a conservar.

Los trabajos se harán de manera que ocasionen las molestias mínimas a los residentes y por ello los productos de demolición se retirarán al vertedero nada más producirse. Los que se vayan a utilizar en la obra se limpiarán y transportarán a los lugares indicados por el Ingeniero Director.

#### 4.1.8 Instalaciones de tuberías por empuje hidráulico

##### 4.1.8.1 EXCAVACIONES CON HINCAS

Estos trabajos consistirán en las excavaciones para la ubicación de la tubería, se realizarán mediante un equipo de perforación horizontal con tuneladora con émbolos hidráulicos para el empuje de los tubos.

Se iniciarán las obras de excavación ajustándose a las alineaciones, pendientes y dimensiones que figuran en los planos y a lo que sobre el particular ordene la Dirección de Obra.

El Contratista notificará a la Dirección de Obra, con la antelación suficiente, el comienzo de cualquier excavación, a fin de que se puedan efectuar las mediciones necesarias sobre el terreno inalterado. El terreno natural adyacente al de la excavación no se modificará ni removerá sin autorización de la citada Dirección.

Las tierras procedentes de la excavación se extraerán al exterior mediante vagonetas accionadas por cabrestantes hidráulicos. Posteriormente se cargarán desde acopio y se transportarán a vertedero.

##### 4.1.8.2 POZOS DE TRABAJO

El pozo de trabajo deberá de ser calculado en base a los esfuerzos máximos a obtener en la columna de Hincas. Los pozos de hincas tendrán las dimensiones adecuadas para llevar a cabo las operaciones de forma satisfactoria y su emplazamiento se elegirá de manera que no interfiera con el tráfico rodado.

El muro de reacción será perpendicular a los ejes de la Hinca.

El muro de ataque deberá de disponer de pasamuros para permitir el paso de los tubos, siendo la cota inferior de dicho pasamuros la misma de la generatriz inferior y exterior de los tubos en su punto de arranque, siempre y cuando no sea precisa la instalación de junta tórica.

En la generatriz superior exterior de los citados tubos, habrá una holgura entre estos y el pasamuros no inferior a 30 mm. ni superior a 60 mm., siendo la resultante entre tubo y pasamuros dos círculos excéntricos.

La solera deberá de ser nivelada según la pendiente definida en la rasante de la Hinca. Dicha solera tendrá en su parte posterior, correspondiente al muro de reacción y en los ángulos que forma éste con los muros laterales, dos arquetas de 0,50 m. de profundidad capaces de alojar bombas de achique.

El hormigonado de los muros que componen el pozo de trabajo, se ejecutará ente el terreno natural que resulte de la excavación necesaria y el encofrado correspondiente a cara vista, en ningún caso el muro de reacción se encofrará a dos caras.

#### 4.1.8.3 COLOCACIÓN DE LA TUBERÍA

La ejecución de la hincada se realizará en sentido ascendente de la conducción, a partir de pozo de ataque mediante sistema de empuje hidráulico que transmita las reacciones al muro de empuje.

La tubería deberá ser empujada a medida que la excavación avanza. de forma que ésta no podrá progresar en ningún momento por delante de la sección de ataque. El sistema de excavación podrá ser manual o mecánico, ajustándose en cada caso a las necesidades impuestas por el propio terreno.

En ningún caso se permitirá la sobreexcavación perimetral mayor que la sección del escudo de corte en su punto de contacto con el frente de ataque.

Se podrán utilizar cuantas estaciones intermedias resulten necesarias o cuando las fuerzas o rozamiento u otras causas, pudieran obligar a realizar esfuerzos de empuje excesivamente elevados.

Las fuerzas de empuje se aplican a la tubería mediante un anillo (Aro de Empuje) que sea lo suficiente rígido para garantizar una distribución uniforme de presiones.

Así mismo, se colocará un material elástico entre la tubería y dicho anillo, en las estaciones intermedias, así como entre las superficies de contacto de cada unión de tuberías a fin de distribuir la presión ejercida por los sistemas de hincada a lo largo del perímetro de la tubería, evitando la aparición de puntos de concentración de tensiones. Dicho material elástico se dispondrá a lo largo de toda la circunferencia, con un espesor mínimo de 15 mm.

Se podrá inyectar ocasionalmente bentonita a presión entre la tubería y el terreno, a fin de lubricar la superficie de contacto y facilitar las operaciones de hincada. Una vez finalizadas dichas operaciones se inyectará mortero de cemento y arena para consolidar cualquier hueco que pudiese existir entre tubo y terreno

La presión, volumen y composición de los materiales a inyectar deberán ser limitados con objeto de evitar posibles daños o desplazamientos de tuberías.

Si la tubería tiene que ser instalada bajo el nivel freático, deberá rebajarse éste previamente.

#### TOLERANCIAS ADMISIBLES

Los valores límites deben tener en cuenta la funcionalidad de la conducción. Se establecen los siguientes intervalos de tolerancia:

- Desviación máxima admisible respecto a las alineaciones del Proyecto en plano vertical: +/- 60 mm.
- Desviación máxima admisible respecto a las alineaciones del Proyecto en plano horizontal: +/- 200 mm.

#### 4.1.9 Cimentación

##### 4.1.9.1 Zapatas, encepados y losas de cimentación directa

Se eliminarán los bolos, troncos, raíces de árbol u otros obstáculos que se encuentren dentro de los límites de la excavación. Se limpiará toda la roca u otro material duro de cimentación, dejándolos exentos de material desprendido y se cortarán de forma que quede una superficie firme, que según lo que se ordene, será nivelada, escalonada o dentada. Se eliminarán todas las rocas desprendidas o desintegradas, así como los estratos finos.

Cuando la obra de hormigón o de fábrica deba apoyarse sobre una superficie que no sea roca, se tomarán precauciones especiales para no alterar el fondo de la excavación, no debiéndose llevar ésta hasta el nivel de la rasante definitiva hasta inmediatamente antes de colocar el hormigón u otra fábrica.

Las zanjas de cimentación y las zapatas se excavarán hasta una profundidad mínima, expresada en planos, por debajo de la rasante original, pero en todos los casos hasta alcanzar un firme resistente. Las cimentaciones deberán ser aprobadas por el Director de la Obra antes de colocar el hormigón o la fábrica de ladrillo.

Antes de la colocación de las armaduras, se procederá al saneamiento del fondo de zapatas mediante el vertido de una capa de hormigón de limpieza H-20 de 15 cm. de espesor. Si fuese necesario se procederá a la entibación de las paredes de la excavación, colocando posteriormente las armaduras y vertiendo el hormigón, todo ello realizado con estricta sujeción a lo expresado en el Artículo 58º de la Norma EHE, y con arreglo a lo especificado en planos.

Su construcción se efectuará siguiendo las especificaciones de las Normas Tecnológicas de la Edificación CSC, CSL, CSV y CSZ.

#### 4.1.9.2 PILOTES Y MUROS PANTALLA

- **Pilotes prefabricados**, hincados en el terreno directamente mediante máquinas de tipo martillo, en hincado se realizará cuidando especialmente no perturbar el terreno colindante al pilote, ni las estructuras de los edificios próximos. Así mismo se prestará la mayor atención a su izado y transporte, para evitar el deterioro por los esfuerzos a que se somete en estas operaciones.

La operación de descabezado se efectuará por medios manuales o mecánicos, evitando el deterioro del pilote, limpiando la zona de corte de cualquier residuo, y enderezando convenientemente las armaduras.

- **Pilotes moldeados "in situ"**. Se efectuará previamente la perforación, mediante cualquiera de los métodos expresados en planos, los cuales pueden ser: Por desplazamiento con azuche, por desplazamiento con tapón de gravas, de extracción con entubación recuperable, de extracción con camisa perdida, sin entubación con lodos tixotrópicos, barrenados sin entubación y barrenados con hormigonado por tubo central de barrena, todos ellos realizados según se indica en la NTE-CPI.
- **Muros pantalla**: Se realizará hormigonado "in situ", mediante excavación y relleno previo con lodos tixotrópicos, realizado según se indica en la NTE-CCP.

#### 4.1.10 Relleno

Una vez terminada la cimentación y antes de proceder a los trabajos de relleno, se retirarán todos los encofrados y la excavación se limpiará de escombros y basura, procediendo a rellenar los espacios concernientes a las necesidades de la obra de cimentación.

Los materiales para el relleno consistirán en tierras adecuadas, aprobadas por el Ingeniero Director de Obra, estarán exentas de escombros, trozos de madera u otros desechos. El relleno se colocará en capas horizontales y de un espesor máximo de 20 cm., y tendrá el contenido de humedad suficiente para obtener el grado de compactación necesario. Cada capa se apisonará por medio de pisones manuales o mecánicos o con otro equipo adecuado hasta alcanzar una densidad máxima de 90% con contenido óptimo de humedad.

#### 4.1.11 Compactación

Se deberá cumplir en todas las fases de compactación lo expuesto en el P.G.3, teniendo siempre en cuenta los siguientes puntos:

- El espesor de cada tongada a compactar tendrá la dimensión precisa para que, con los medios disponibles, se obtenga en todo él el grado de compactación exigido. La compactación se efectuará longitudinalmente, comenzando por los bordes y solapando, en cada recorrido, un

ancho no inferior a un tercio del elemento compactador. Se corregirán, con motoniveladora las posibles irregularidades del perfil.

- Las operaciones de compactación se continuarán hasta alcanzar el grado de compactación exigido en el proyecto. Si se emplean rodillos vibratorios deberá evitarse que un exceso de vibración ocasione la segregación de los materiales.
- La superficie de la base deberá terminarse con el bombeo y cotas previstas en proyecto y quedará perfilada, sin ondulaciones ni irregularidades.
- No se extenderá ninguna nueva tongada en tanto no se hayan realizado, encontrándolas conforme, las comprobaciones de nivelación y grados de compactación de la precedente.
- Una vez iniciados los trabajos no se permitirán interrupciones. Se realizarán todas las operaciones de un modo continuo hasta terminar la compactación.

#### 4.1.12 Protección del terreno y los terraplenes

Durante el periodo de construcción, se mantendrá la conformación y drenaje de los terraplenes y excavaciones. Las zanjas y drenes se mantendrán de forma que en todo momento desagüen de modo un eficaz. Cuando en el terreno se presenten surco de 8 cm. o más de profundidad, dicho terreno se nivelará, se volverá a conformar si fuera necesario, y se compactará de nuevo. No se permitirá almacenar o apilar materiales sobre el terreno.

### 4.2 CIMENTACIONES Y ESTRUCTURA DE HORMIGÓN

#### 4.2.1 Almacenamiento de materiales

##### 4.2.1.1 CEMENTO

Inmediatamente después de su recepción a pie de obra, el cemento se almacenará en un alojamiento a prueba de intemperie y tan hermético al aire como sea posible. Los pavimentos estarán elevados sobre el suelo a distancia suficiente para evitar la absorción de humedad. Se almacenará de forma que permita un fácil acceso para la inspección e identificación de cada remesa.

##### 4.2.1.2 ÁRIDOS

Los áridos de diferentes tamaños se apilarán en pilas por separado. Los apilamientos del árido grueso se formarán en capas horizontales que no excedan de 1,2 m. de espesor a fin de evitar su segregación. Si el árido grueso llegara a segregarse, se volverá a mezclar de acuerdo con los requisitos de granulometría.



#### 4.2.1.3 ARMADURA

Las armaduras se almacenarán de forma que se evite excesiva herrumbre o recubrimiento de grasa, aceite, suciedad u otras materias que pudieran ser objetos de reparos. El almacenamiento se hará en pilas separadas o bastidores para evitar confusión o pérdida de identificación una vez desechos los mazos.

#### 4.2.2 Inspección

El Contratista notificará al Director de la Obra con 24 horas de antelación, el comienzo de la operación de mezcla, si el hormigón fuese preparado en obra.

#### 4.2.3 Pruebas de la estructura

El Contratista efectuará las pruebas de la estructura con las sobrecargas que se indiquen, pudiendo estas pruebas alcanzar la totalidad del edificio.

Las acciones del edificio se calcularán de acuerdo con la Norma Básica de la Edificación NBE-AE-88, especificadas en la Memoria de Cálculo.

El Ingeniero o Director de la Obra podrá ordenar los ensayos de información de la estructura que estime convenientes, con sujeción a lo estipulado en el código estructural.

#### 4.2.4 Ensayos

El Contratista efectuará todos los ensayos a su cuenta, con arreglo a lo estipulado en el Control de materiales del código estructural para la realización de estos ensayos se tendrán presente los coeficientes de seguridad que se especifican en la memoria de cálculo, para poder utilizar, según estos, un nivel reducido, normal o intenso.

#### 4.2.5 Dosificación y mezcla

##### 4.2.5.1 DOSIFICACIÓN

Todo el hormigón se dosificará en peso, excepto si en este Pliego de Prescripciones Técnicas se indica otra cosa, dicha dosificación se hará con arreglo a los planos del Proyecto.

En cualquier caso, se atenderá a lo especificado en el código estructural, o en su defecto en el artículo 68º correspondientes de la norma EHE.

La relación agua/cemento, resistencia característica a los 28 días, árido machacado y condiciones medias de ejecución de la obra, será la que se expone en el RC-97 y artículo 26º así como y del código estructural

La dosificación exacta de los elementos que se hayan de emplear en el hormigón se determinará por medio de los ensayos en un laboratorio autorizado. El cálculo de la mezcla propuesta se presentará al Ingeniero o Director de obra para su aprobación antes de proceder al amasado y vertido del hormigón.

La relación agua/cemento, a la que hacen referencia indicada en la tabla anterior, incluirá el agua contenida en los áridos. No obstante, no se incluirá la humedad absorbida por éstos que no sea útil para la hidratación del cemento ni para la lubricación de la mezcla. El asiento en el Cono de Abrams estará comprendido entre 0 y 15 cm., según sea la consistencia.

Variaciones en la dosificación:

Las resistencias a la compresión calculadas a los 28 días que expone el RC-97 y el código estructural, son las empleadas en los cálculos del proyecto y se comprobarán en el transcurso de la obra ensayando, a los intervalos ordenados, probetas cilíndricas normales preparadas de muestras tomadas de la hormigonera. Por lo general, se prepararán seis probetas por cada 150 m<sup>3</sup>, o fracción de cada tipo de hormigón mezclado en un día cualquiera. Durante las 24 h. posteriores a su moldeado, los cilindros se mantendrán en una caja construida y situada de forma que su temperatura ambiente interior se encuentre entre 15 y 26º C. Los cilindros se enviarán a continuación al laboratorio.

El Contratista facilitará los servicios y mano de obra necesaria para la obtención, manipulación y almacenamiento a pie de obra de los cilindros y moldeará y ensayará dichos cilindros. Los ensayos se efectuarán a los 7 y a los 28 días. Cuando se haya establecido una relación satisfactoria entre la resistencia de los ensayos a los 7 y a los 28 días, los resultados obtenidos a los 7 días pueden emplearse como indicadores de las resistencias a los 28 días. Se variará la cantidad de cemento y agua, según se indiquen los resultados obtenidos de los cilindros de ensayo, tan próximamente como sea posible a la resistencia calculada, pero en ningún caso a menos de esta resistencia.

Si las cargas de rotura de las probetas sacadas de la masa que se ha empleado para hormigón, medidas en el laboratorio, fuesen inferiores a las previstas, podrá ser rechazada la parte de obra correspondiente, salvo en el caso que las probetas sacadas directamente de la misma obra den una resistencia superior a las de los ensayos y acordes con la resistencia estipulada. Podrá aceptarse la obra defectuosa, siempre que así lo estime oportuno el Ingeniero-Director, viniendo obligado en el caso contrario el Contratista a demoler la parte de obra que aquél indique, rehaciéndola a su costa y sin que ello sea motivo para prorrogar el plazo de ejecución.

##### 4.2.5.2 DOSIFICACIÓN VOLUMÉTRICA

Cuando el Pliego de Prescripciones Técnicas del proyecto autorice la dosificación en volumen, o cuando las averías en el equipo impongan el empleo temporal de la misma, las dosificaciones en peso indicadas en las tablas se convertirán en dosificaciones equivalentes en volumen, pesando muestras representativas de los

áridos en las mismas condiciones que los que se medirán. Al determinar el volumen verdadero del árido fino, se establecerá una tolerancia por el efecto de hinchazón debido a la humedad contenidas en dicho árido. También se establecerán las tolerancias adecuadas para las variaciones de las condiciones de humedad de los áridos.

#### 4.2.5.3 MEDICIÓN DE MATERIALES, MEZCLA Y EQUIPO

Todo el hormigón se mezclará a máquina, excepto en casos de emergencia, en los que se mezclará a mano, según se ordene. Excepto cuando se haga uso de hormigón premezclado, el Contratista situará a pie de obra un tipo aprobado de hormigonera, por cargas, equipada con un medidor exacto de agua y un dispositivo de regulación. Esta hormigonera tendrá capacidad de producir una masa homogénea de hormigón de color uniforme.

Los aparatos destinados a pesar los áridos y el cemento estarán especialmente proyectados a tal fin. Se pesarán por separado el árido fina, cada tamaño del árido grueso y el cemento. No será necesario pesar el cemento a granel y las fracciones de sacos. La precisión de los aparatos de medida será tal que las cantidades sucesivas puedan ser medidas con 1% de aproximación respecto de la cantidad deseada.

Los aparatos de medida estarán sujetos a aprobación. El volumen por carga del material amasado no excederá de la capacidad fijada por el fabricante para la hormigonera. Una vez que se haya vertido el cemento y los áridos dentro del tambor de la hormigonera, el tiempo invertido en la mezcla no será inferior a un minuto en hormigonera de hasta 1m<sup>3</sup> de capacidad; en hormigoneras de mayor capacidad se incrementará el tiempo mínimo en 15 segundos por cada m<sup>3</sup> o fracción adicional.

La cantidad total de agua para el amasado se verterá en el tambor antes de haya transcurrido ¼ del tiempo de amasado. El tambor de la hormigonera girará con una velocidad periférica de uno 60 m. por minuto durante todo el periodo de amasado. Se extraerá todo el contenido del tambor antes de proceder a una nueva carga.

El Contratista suministrará el equipo necesario y establecerá procedimientos precisos, sometidos a aprobación, para determinar las cantidades de humedad libre en los áridos y el volumen verdadero de los áridos finos si se emplea la dosificación volumétrica. La determinación de humedad y volumen se efectuará a los intervalos que se ordenen. No se permitirá el retemplado del hormigón parcialmente fraguado, es decir, su mezcla con o sin cemento adicional, árido o agua.

#### 4.2.5.4 HORMIGÓN PREMEZCLADO

Puede emplearse siempre que:

- La instalación esté equipada de forma apropiada en todos los aspectos para la dosificación exacta y adecuada mezcla y entrega de hormigón, incluyendo la medición y control exacto del agua.

- La instalación tenga capacidad y equipo de transporte suficiente para entregar el hormigón al ritmo deseado.
- El tiempo que transcurra entre la adición del agua para amasar el cemento y los áridos, o el cemento el árido y el vertido del hormigón en su situación definitiva en los encofrados, no excederá de una hora. El hormigón premezclado se mezclará y entregará por medio del siguiente modo:

#### 4.2.5.5 MEZCLA EN CENTRAL

La mezcla en central se efectuará mezclando el hormigón, totalmente, en una hormigonera fija, situada en la instalación y transportándola a pie de obra en un agitador o mezcladora sobre camión que funcione a velocidad de agitación. La mezcla en la hormigonera fija se efectuará según lo establecido.

Los controles a realizar en el hormigón se ajustarán a lo especificado en el Artículo correspondiente de la norma EHE según control normal, o en el caso de emplear hormigón de limpieza el control será de nivel reducido.

#### 4.2.6 Encofrados

En general los encofrados y andamiajes, habrán de cumplir las prescripciones que se señalan en el código estructural o en su defecto en el Art. 65 de la Instrucción de Hormigón Estructural (EHE).

Tanto los encofrados como los andamiajes tendrán rigidez suficiente para resistir, sin sensibles deformaciones, los esfuerzos a que estarán expuestos. Antes del comienzo de su ejecución, los dispositivos proyectados deberán someterse a la aprobación de la Dirección de Obra.

Los encofrados tendrán en cada punto las posiciones y orientaciones previstas, a fin de realizar adecuadamente las formas de la obra. Antes de comenzar el hormigonado de un elemento deberán hacerse cuantas comprobaciones sean necesarias para cerciorarse de la precisión de los encofrados, e igualmente durante el curso del hormigonado para evitar cualquier movimiento de los mismos.

Los encofrados deberán ser estancos y sus caras interiores lisas, sin irregularidades que den lugar a la formación de rebabas o imperfecciones en las paredes. Se humedecerán antes del hormigonado.

##### 4.2.6.1 REQUISITOS GENERALES

Los encofrados se construirán exactos en alineación y nivel, excepto en las vigas en las que se les dará la correspondiente contraflecha; serán herméticos al mortero y lo suficientemente rígidos para evitar desplazamientos, flechas o pandeos entre apoyos. Se tendrá especial cuidado en arriostrar convenientemente los encofrados cuando haya de someterse el hormigón a vibrado. Los encofrados y sus soportes estarán sujetos a la aprobación correspondiente, pero la responsabilidad respecto a su adecuamiento será del Contratista. Los pernos y varillas usados para ataduras interiores se dispondrán en forma que al retirar los

encontrados todas las partes metálicas queden a una distancia mínima de 3,8 cm del hormigón expuesto a la intemperie, o de los hormigones que deben ser estancos al agua o al aceite y a una distancia mínima de 2,5 cm para hormigones no vistos.

Las orejetas o protecciones, conos, arandelas u otros dispositivos empleados en conexiones con los pernos y varillas, no dejarán ninguna depresión en la superficie del hormigón o cualquier orificio mayor de 2,2 cm de diámetro. Cuando se desee estanqueidad al agua o al aceite, no se hará uso de pernos o varillas que hayan de extraerse totalmente al retirar los encofrados. Cuando se elija un acabado especialmente liso, no se emplearán ataduras de encofrados que no puedan ser totalmente retiradas del muro.

Los encofrados para superficies vistas de hormigón tendrán juntas horizontales y verticales exactas. Se hará juntas topes en los extremos de los tableros de la superficie de sustentación y se escalonarán, excepto en los extremos de los encofrados de los paneles. Este encofrado será hermético y perfectamente clavado. Todos los encofrados estarán provistos de orificios de limpieza adecuados, que permitan la inspección y la fácil limpieza después de colocada toda armadura.

En las juntas horizontales de construcción que hayan de quedar al descubierto, el entablonado se elevará a nivel hasta la altura de la junta o se colocará una fija de borde escuadrado de 2,5 cm en el nivel de los encofrados en el lado visto de la superficie. Se instalarán pernos prisioneros cada 7 – 10 cm por debajo de la junta horizontal, con la misma separación que las ataduras de los encofrados; estos se ajustarán contra el hormigón fraguado antes de reanudar la operación de vertido.

Todos los encofrados se construirán en forma que puedan ser retirados sin que haya que martillar o hacer palanca sobre el hormigón. En los ángulos de los encofrados se colocarán moldes o chaflanes adecuados para redondear o achaflanar los cantos de hormigón visto en el interior de los edificios. Irán apoyados sobre cuñas, tornillos, capas de arena u otros sistemas que permitan el lento desencofrado. El Ingeniero o Director de obra podrá ordenar sean retirados de la obra elementos del encofrado que, a su juicio, por defecto o repetido uso, no sean adecuados.

#### **4.2.6.2 ENCOFRADOS, EXCEPTO CUANDO SE EXIJAN ACABADOS ESPECIALMENTE LISOS**

Los encofrados, excepto cuando se exijan especialmente lisos, serán de madera, madera contrachapada, acero u otros materiales aprobados por el Ingeniero o Director de obra. El encofrado de madera para superficies vistas será de tableros machihembrados, labrados a un espesor uniforme, pareados con regularidad y que no presenten nudos sueltos, agujeros y otros defectos que pudieran afectar al acabado del hormigón.

En superficies no vistas puede emplearse madera sin labrar con cantos escuadrados. La madera contrachapada será del tipo para encofrados, de un grosor mínimo de 1,5 cm. Las superficies de encofrados de acero no presentarán irregularidades, mellas o pandeos.

#### **4.2.6.3 REVESTIMIENTOS**

Antes de verter el hormigón, las superficies de contacto de los encofrados se impregnarán con un aceite mineral que no manche, o se cubrirán con dos capas de laca nitrocelulósica, excepto en las superficies no vistas, cuando la temperatura sea superior a 40º C, que puede mojarse totalmente la tablazón con agua limpia. Se eliminará todo el exceso de aceite limpiándolo con trapos. Se limpiarán perfectamente las superficies de contacto de los encofrados que hayan de usarse nuevamente; los que hayan sido previamente impregnados o revestidos recibirán una nueva capa de aceite o laca.

### **4.2.7 Colocación de armaduras**

#### **4.2.7.1 REQUISITOS GENERALES**

Se atenderá en todo momento a lo especificado en el Capítulo XIII de la Norma EHE.

El Contratista suministrará y colocará todas las barras de las armaduras, estribos, barras de suspensión, espirales u otros materiales de armadura, según se indique en los planos del proyecto o sea exigida en el Pliego de Prescripciones Técnicas del mismo, juntamente con las ataduras de alambre, silletas, espaciadores, soportes y demás dispositivos necesarios para instalar y asegurar adecuadamente la armadura. Todas las armaduras, en el momento de su colocación, estarán exentas de escamas de herrumbre, grasa, arcilla y otros recubrimientos y materias extrañas que puedan reducir o destruir la trabazón. No se emplearán armaduras que presenten doblados no indicados en los planos del proyecto o en los del taller aprobados o cuya sección está reducida por la oxidación.

#### **4.2.7.2 COLOCACIÓN**

La armadura se colocará con exactitud y seguridad. Se apoyará sobre silletas de hormigón o metálicas, o sobre espaciadores o suspensores metálicos.

Solamente se permitirá el uso de silletas, soportes y abrazaderas metálicas cuyos extremos hayan de quedar al descubierto sobre la superficie del hormigón en aquellos lugares en que dicha superficie no esté expuesta a la intemperie y cuando la decoloración no sea motivo de objeción. En otro caso se hará uso de hormigón u otro material no sujeto a corrosión, o bien otros medios aprobados, para la sustentación de las armaduras.

#### **4.2.7.3 EMPALMES**

Cuando sea necesario efectuar un número de empalmes superior al indicado en los planos del proyecto, dichos empalmes se harán según se ordene. No se efectuarán empalmes en los puntos de máximo esfuerzo en vigas cargadoras y losas. Los empalmes se solaparán lo suficiente para transferir el esfuerzo cortante y de adherencia entre barras. Se escalonarán los empalmes siguiendo la Instrucción de la EHE.

Los pares de barras que forman empalmes deberán ser fuertemente atados unos a otros con alambre, si no se indica otra cosa en los planos.

#### 4.2.7.4 PROTECCIÓN DEL HORMIGÓN

La protección del hormigón para las barras de la armadura será como se indica en el Artículo 66º de la EHE.

### 4.2.8 Colocación del hormigón

#### 4.2.8.1 TRANSPORTE

El hormigón se transportará desde la hormigonera hasta los encofrados tan rápidamente como sea posible, por métodos aprobados que no produzcan segregaciones ni pérdida de ingredientes. El hormigón se colocará lo más próximo posible en su disposición definitiva para evitar nuevas manipulaciones. Durante el vertido por canaleta la caída vertical libre no excederá de 1 m. El vertido por canaleta solamente se permitirá cuando el hormigón se deposite en una tolva antes de su vertido en los encofrados. El equipo de transporte se limpiará perfectamente antes de cada recorrido. Todo el hormigón se verterá tan pronto como sea posible después del revestido de los encofrados y colocada la armadura.

Se verterá antes de que se inicie el fraguado y en todos los casos antes de transcurridos 30 minutos desde su mezcla o batido. No se hará uso de hormigón segregado durante el transporte.

#### 4.2.8.2 VERTIDO

Todo el hormigón se verterá sobre seco, excepto cuando el Pliego de Prescripciones Técnicas del Proyecto lo autorice de distinta manera, y se efectuará todo el zanjeado, represado, drenaje y bombeo necesario. En todo momento se protegerá el hormigón reciente contra el agua corriente. Cuando se ordenen las subrasantes de tierra u otro material al que pudiera contaminar el hormigón, se cubrirá con papel fuerte de construcción, u otros materiales aprobados y se efectuará un ajuste del precio del contrato, siempre que estas disposiciones no figuren especificadas en los planos del proyecto.

Antes de verter el hormigón sobre terrenos porosos, estos se humedecerán según se ordene. Los encofrados se regarán previamente, y a medida que se vaya hormigonando los moldes y armaduras, con lechada de cemento. El hormigón se verterá en capas aproximadamente horizontales, para evitar que fluya a lo largo de los mismos.

El hormigón se verterá en forma continuada o en capas de un espesor tal que no se deposite hormigón sobre hormigón suficientemente endurecido que puedan producir la formación de grietas y planos débiles dentro de las secciones; se obtendrá una estructura monolítica entre cuyas partes componentes exista una fuerte trabazón. Cuando resultase impracticable verter el hormigón de forma continua, se situará una junta

de construcción en la superficie discontinua y, previa aprobación, se dispondrá lo necesario para conseguir la trabazón del hormigón que se vaya a depositarse a continuación, según se especifica más adelante.

El método de vertido del hormigón será tal que evite desplazamientos de la armadura. Durante el vertido, el hormigón se compactará removiéndolo con las herramientas adecuadas y se introducirá alrededor de las armaduras y elementos empotrados, así como en ángulos y esquinas de los encofrados, teniendo cuidado de no manipularlo excesivamente, lo que podría producir segregación. El hormigón vertido proporcionará suficientes vistas de color y aspecto uniformes, exentas de porosidades y coqueras.

En elementos verticales o ligeramente inclinados de pequeñas dimensiones, así como en miembros de la estructura donde la congestión del acero dificulte el trabajo de instalación, la colocación del hormigón en su posición debida se suplementará martilleando o golpeando en los encofrados al nivel del vertido, con martillos de caucho, macetas de madera o martillo mecánicos ligeros. El hormigón no se verterá a través del acero de las armaduras, en forma que produzcan segregaciones de los áridos. En tales casos se hará uso de canaletas, u otros medios aprobados. En ningún caso se efectuará el vertido libre del hormigón desde una altura superior a 1m.

Cuando se deseen acabados esencialmente lisos se usarán canaletas o mangas para evitar las salpicaduras sobre los encofrados para superficies vistas. Los elementos verticales se rellenarán de hormigón hasta un nivel de 2,5 cm. aproximadamente, por encima del intradós de la viga o cargadero más bajo o por encima de la parte superior del encofrado, y este hormigón que sobresalga del intradós o parte superior del encofrado se enrasará cuando haya tenido lugar la sedimentación del agua.

El agua acumulada sobre la superficie del hormigón durante su colocación, se eliminará por absorción con materiales porosos, en forma que se evite la remoción del cemento. Cuando esta acumulación sea excesiva se harán los ajustes necesarios en la cantidad del árido fino, en la dosificación del hormigón o en el ritmo de vertido según lo ordene el Ingeniero o Director de obra.

#### 4.2.8.3 VIBRADO

El hormigón se compactará por medio de vibradores mecánicos internos de alta frecuencia de tipo aprobado. Los vibrantes estarán proyectados para trabajar con el elemento vibrador sumergido en el hormigón y el número de ciclos no será inferior a 6.000 por minuto estando sumergido. El número de vibradores usados será el suficiente para consolidar adecuadamente el hormigón dentro de los veinte minutos siguientes a su vertido en los encofrados, pero en ningún caso el rendimiento máximo de cada máquina vibradora será superior a 15 m<sup>3</sup> por hora. Si no se autoriza específicamente no se empleará el vibrador de encofrados y armaduras. No se permitirá que el vibrado altere el hormigón endurecido parcialmente ni se aplicará directamente el vibrador a armaduras que se prolonguen en hormigón total o parcialmente endurecido.

No se vibrará el hormigón en aquellas partes donde éste pueda fluir horizontalmente en una distancia superior a 60 cm. Se interrumpirá el vibrado cuando el hormigón se haya compactado totalmente y cese la



disminución de su volumen. Cuando se haga uso del vibrado, la cantidad de árido fino empleado en la mezcla será mínima, y de ser factible, la cantidad de agua en la mezcla, si es posible, estará por debajo del máximo especificado, pero en todos los casos, el hormigón será de plasticidad y maleabilidad suficientes para que permitan su vertido compactación con el equipo vibrador disponible en la obra.

#### 4.2.8.4 JUNTAS DE CONSTRUCCIÓN

Todo el hormigón en elementos verticales habrá permanecido en sus lugares correspondientes durante un tiempo mínimo de cuatro horas con anterioridad al vertido de cualquier hormigón en cargaderos, vigas o losas que se apoyan directamente sobre dichos elementos. Antes de reanudar el vertido, se eliminará todo el exceso de agua y materiales finos que hayan aflorado en la superficie y se recortará el hormigón según sea necesario, para obtener un hormigón fuerte y denso en la junta. Inmediatamente antes de verter nuevo hormigón, se limpiará y picará la superficie, recubriéndose a brocha, con lechada de cemento puro.

Las juntas de construcción en vigas y plazas se situarán en las proximidades del cuarto (1/4) de la luz, dándose un trazado de 45°. También es posible situarlas en el centro de la luz con trazado vertical.

Cuando las juntas de construcción se hagan en hormigón en masa o armado de construcción monolítica en elementos que no sean vigas o cargaderos, se hará una junta machihembrada y con barras de armadura, de una superficie igual al 0,25%, como mínimo, de las superficies a ensamblar y de una longitud de 120 diámetros, si no se dispone de otra forma en los planos del proyecto. En las juntas horizontales de construcción que hayan de quedar al descubierto, el hormigón se enrasará al nivel de la parte superior de la tablazón del encofrado, o se llevará hasta 12 mm. Aproximadamente, por encima de la parte posterior de una banda nivelada en el encofrado. Las bandas se quitarán aproximadamente una hora después de vertido el hormigón y todas las irregularidades que se observen en la alineación de la junta se nivelarán con un rastrel.

Las vigas y los cargaderos se considerarán como parte del sistema de piso y se verterá de forma monolítica con el mismo. Cuando haya que trabar hormigón nuevo con otro ya fraguado, la superficie de éste de limpiará y picará perfectamente, eliminando todas las partículas sueltas y cubriéndola completamente con una lechada de cemento puro inmediatamente antes de verter el hormigón nuevo. En todas las juntas horizontales de construcción se suprimirá el árido grueso en el hormigón, a fin de obtener un recubrimiento de mortero sobre la superficie de hormigón endurecido enlechando con cemento puro de 2,0 cm aproximadamente de espesor. No se permitirán juntas de construcción en los pilares, que deberán hormigonarse de una sola vez y un día antes por lo menos que los forjados, jácenas y vigas.

#### 4.2.8.5 JUNTAS DE DILATACIÓN

Las juntas de dilatación se rellenarán totalmente con un relleno premoldeado para juntas. La parte superior de las juntas expuestas a la intemperie, se limpiarán, y en el espacio que quede por encima del relleno premoldeado, una vez que haya curado el hormigón y ya secas las juntas, se rellenarán con su

sellador de juntas hasta enrasar. Se suministrarán e instalarán topes estancos premoldeados en los lugares indicados en los planos.

#### 4.2.8.6 VERTIDO DE HORMIGÓN EN TIEMPO FRÍO

Excepto por autorización específica, el hormigón no se verterá cuando la temperatura ambiente sea inferior a 4° C, o cuando en opinión del Ingeniero o Director de la Obra, exista la posibilidad de que el hormigón que sometido a temperatura de heladas dentro de las 48 horas siguientes a su vertido. La temperatura ambiente mínima probable en las 48 horas siguientes, para cemento Portland, será de 9° C. para obras corrientes sin protección especial, y para grandes masas y obras corrientes protegidas, de 3° C.

Como referencia de temperaturas para aplicación del párrafo anterior puede suponerse que la temperatura mínima probable en las cuarenta y ocho horas siguientes en igual a la temperatura media a las 9 de la mañana disminuida en 4° C. En cualquier caso, los materiales de hormigón se calentarán cuando sea necesario, de manera temperatura del hormigón al ser vertido, oscile entre los 20 y 26° C. Se eliminará de los áridos antes de introducirlos en la hormigonera, los terrones de material congelado y hielo. No se empleará sal u otros productos químicos en la mezcla de hormigón para prevenir la congelación y el estiércol u otros materiales aislantes no convenientes, no se pondrán en contacto directo con el hormigón.

Cuando la temperatura sea de 10° C., o inferior, el Contratista podrá emplear como acelerador un máximo de 9 kg de cloruro de calcio por saco de cemento, previa aprobación y siempre que el álcali contenido en el cemento no exceda de 0,6%. No se hará ningún pago adicional por el cloruro de calcio empleado con este fin. El cloruro de calcio se pondrá en seco con áridos, pero en contacto con el cemento, o se verterá en el tambor de la hormigonera en forma de solución, consistente en 0,48 Kg de cloruro cálcico por litro de agua. El agua contenida en la solución se incluirá en la relación agua/cemento de la mezcla de hormigón. Los demás requisitos establecidos anteriormente en el presente Pliego de Prescripciones Técnicas serán aplicables cuando se haga uso del cloruro de calcio.

#### 4.2.9 Protección y curado

Se tendrá en cuenta todo el contenido la Norma EHE.

##### 4.2.9.1 REQUISITOS GENERALES

El hormigón incluido aquél al haya de darse un acabado especial, se protegerá adecuadamente de la acción perjudicial de la lluvia, el sol, el agua corriente, heladas y daños mecánicos, y no se permitirá que se seque totalmente desde el momento de su vertido hasta la expiración de los periodos mínimos de curado que se especifican a continuación. El curado al agua se llevará a cabo manteniendo continuamente húmeda la

superficie del hormigón, cubriéndola con agua, o con un recubrimiento aprobado saturado de agua o por rociado. El agua empleada en el curado será dulce.

Cuando se haga uso del curado por agua, éste se realizará sellando el agua contenida en el hormigón, de forma que no pueda evaporarse. Esto puede efectuarse manteniendo los encofrados en su sitio, u otros medios tales como el empleo de un recubrimiento aprobado de papel impermeable de curado, colocando juntas estancas al aire o por medio de un recubrimiento de papel impermeable de curado, colocado con juntas estancas al aire o por medio de un recubrimiento sellante previamente aprobado. No obstante, no se hará uso del revestimiento cuando su aspecto pudiera ser inconveniente. Las coberturas y capas de sellado proporcionarán una retención del agua del 85% como mínimo al ser ensayadas.

Cuando se dejen en sus lugares correspondientes los encofrados de madera de curado, dichos encofrados se mantendrán superficialmente húmedos en todo momento para evitar que se abran en las juntas y se seque el hormigón. Todas las partes de la estructura se conservarán húmedas y a una temperatura no inferior a 10°C. durante los periodos totales de curado que se especifican a continuación, y todo el tiempo durante el cual falte humedad o calor no tendrá efectividad para computar el tiempo de curado.

Cuando el hormigón se vierta en tiempo frío, se dispondrá de lo necesario, previa aprobación, para mantener en todos los casos, la temperatura del aire en contacto con el hormigón a 10°C. y durante el periodo de calentamiento se mantendrá una humedad adecuada sobre la superficie del hormigón para evitar su secado.

#### 4.2.9.2 PERIODO DE SECADO

Los túneles, zapatas, aceras, pavimentos cubiertos y otras estructuras o partes de las mismas, cuyo período de curado no se especifique en otro lugar del presente Pliego de Prescripciones Técnicas, se curarán durante siete días como mínimo.

#### 4.2.10 Remoción y protección de encofrados

Los encofrados se dejarán en sus lugares correspondientes durante un tiempo no inferior a los periodos de curado especificados anteriormente, a no ser que se hayan tomado medidas necesarias para mantener húmedas las superficies del hormigón y evitar la evaporación en las superficies, por medio de la aplicación de recubrimientos impermeables o coberturas protectoras. Los apoyos y los apuntalamientos de los encofrados no se retirarán hasta que el elemento haya adquirido la resistencia suficiente para soportar su propio peso y las cargas de trabajo que le correspondan con un coeficiente de seguridad no inferior a dos.

Los encofrados de losas, vigas y cargaderos no se quitarán hasta que hayan transcurrido siete días, como mínimo, después de su vertido. Para determinar el tiempo en que pueden ser retirados los encofrados, se tendrá en cuenta el retraso que, en la acción de fraguado, originan las bajas temperaturas. Las barras de acoplamiento que hayan de quitarse totalmente del hormigón se aflojarán 24 horas después del vertido del

mismo y en ese momento pueden quitarse todas las ataduras, excepto el número suficiente para mantener los encofrados en sus lugares correspondientes. No obstante, en ningún caso se quitarán las barras o encofrados hasta que el hormigón haya fraguado lo suficiente para permitir su remoción sin daños para el mismo. Al retirar las barras de acoplamiento, se tirará de ellas hacia las caras no vistas del hormigón.

La obra de hormigón se protegerá contra daños durante la remoción de los encofrados, y del que pudiera resultar por el almacenamiento o traslado de materiales durante los trabajos de construcción.

Los elementos premoldeados no se levantarán ni se someterán a ningún esfuerzo hasta que estén completamente secos después del tiempo especificado en el curado. El periodo de secado no será inferior a dos días. En general no se retirarán los encofrados hasta que lo autorice el Director de obra.

#### 4.2.11 Acabados de superficies

##### 4.2.11.1 REQUISITOS GENERALES

Tan pronto como se retiren los encofrados, todas las zonas defectuosas serán sometidas al visado Ingeniero o Director de obra, prohibiéndose taparlas antes de este requisito, y después de la aprobación se resonarán y todos los agujeros producidos por las barras de acoplamiento se rellenarán con mortero de cemento de la misma composición que el usado en el hormigón, excepto para las caras vistas, en las que una parte del cemento será Portland blanco para obtener un color de acabado que iguale al hormigón circundante. Las zonas defectuosas se repicarán hasta encontrar hormigón macizo y hasta una profundidad no inferior a 2,5 cm.

Los bordes de los cortes serán perpendiculares a la superficie del hormigón. Todas las zonas a resanar y como mínimo 15 cm de la superficie circundante se saturarán de agua antes de colocar el mortero. El mortero se mezclará, aproximadamente una hora antes de su vertido y se mezclará ocasionalmente, durante ese tiempo, a paleta sin añadir agua. Se compactará "In situ" y se enrasará hasta que quede ligeramente sobre la superficie circundante. El resanado en superficies vistas se acabará de acuerdo con las superficies adyacentes después que haya fraguado durante una hora como mínimo. Los resonados se curarán en la forma indicada para el hormigón.

Los agujeros que se prolonguen a través del hormigón se rellenarán por medio de una pistola de inyección o por otro sistema adecuado desde la cara no vista. El exceso de mortero en la cara vista se quitará con un paño.

#### 4.2.11.2 ACABADO NORMAL

Todas las superficies del hormigón vistas llevarán un acabado Normal, excepto cuando se exija en los planos o en el Pliego de Prescripciones Técnicas un acabado especial.

Superficies contra los encofrados: Además del resanado de las zonas defectuosas y relleno de los orificios de las barras, se eliminarán cuidadosamente todas las rebabas y otras protuberancias, nivelando todas las irregularidades.

Superficies no apoyadas en los encofrados: El acabado de las superficies, excepto cuando se especifique de distinta manera, será fratasado con fratas de madera hasta obtener superficies lisas y uniformes.

#### 4.2.11.3 ACABADOS ESPECIALES

Se darán acabados especiales a las superficies vistas de hormigón solamente cuando así lo exijan los planos del proyecto. Para acabado especialmente liso, se construirá, de acuerdo con los requisitos establecidos a tal fin, una sección de la parte no vista de la estructura, según se especifica. Si el acabado de esta sección se ajusta al acabado especificado, dicha sección se usará como panel de muestra; en otro caso, se construirán otras secciones hasta obtener el acabado especificado.

Acabado frotado (apomazado): Siempre que sea posible, se retirarán los encofrados antes que el hormigón haya llegado al fraguado duro, prestando la debida consideración a la seguridad de la estructura. Inmediatamente después de retirados los encofrados, la superficie se humedecerá totalmente con agua, frotándola con carborundo u otro abrasivo, hasta obtener un acabado continuo, liso y de aspecto uniforme. A la terminación de esta operación la superficie se lavará perfectamente con agua limpia.

#### 4.2.11.4 CURADO

Todos los acabados de pisos se curarán al agua durante siete días como mínimo, con esterillas saturadas, arpilleras u otros recubrimientos aprobados empapados en agua. Los acabados finales especiales se curarán cubriéndolos con un tipo aprobado de membrana impermeable que no manche, con una resistencia suficiente para soportar el desgaste o efecto abrasivo. La membrana se extenderá con juntas estancadas al aire y se mantendrá colocada. Todo el curado se comenzará tan pronto como sea posible una vez acabada la superficie. Puede usarse recubrimiento de membrana en lugar del curado por agua para el curado de otros acabados de pisos que no estén expuestos a la acción directa de los rayos solares.

#### 4.2.11.5 LIMPIEZA

A la terminación del trabajo todos los pisos acabados de hormigón se limpiarán como sigue: después de barrerlos con una escoba corriente, para quitar toda la suciedad suelta, el acabado se baldeará con agua limpia.

### 4.3 MONTAJE DE LA ESTRUCTURA METÁLICA.

#### 4.3.1 Arriostramiento.

La estructura de los edificios de entramado de acero se levantará con exactitud y aplomada, introduciéndose arriostramientos provisionales en todos aquellos puntos en que resulte preciso para soportar todas las cargas a que pueda hallarse sometida la estructura, incluyendo las debidas al equipo y al funcionamiento del mismo.

Estos arriostramientos permanecerán colocados en tanto sea preciso por razones de seguridad.

#### 4.3.2 Aptitud de las uniones provisionales.

Según vaya avanzando el montaje, se asegurará la estructura por medio de soldadura, para absorber todas las cargas estáticas o sobrecargas debidas al tiempo y al montaje.

#### 4.3.3 Esfuerzo de montaje.

Siempre que, durante el montaje, hayan de soportarse cargas debidas a pilas de material, equipo de montaje u otras cargas, se tomarán las medidas oportunas para absorber los esfuerzos producidos por las mismas.

#### 4.3.4 Alineación.

No se efectuarán soldaduras hasta que toda la estructura que haya de atesarse por tal procedimiento esté debidamente alineada.

#### 4.3.5 Mano de obra de soldadura.

Todos los operarios que hayan de efectuar las uniones de soldadura de los tramos metálicos, tanto se trate de costuras resistentes como de costuras de simple unión, habrán de someterse a las pruebas de aptitud previstas en la Norma UNE-14.010, pudiendo el Director de la Obra exigir, siempre que lo tenga por conveniente, las inspecciones previstas en los apartados 7 y 8 de la citada Norma.

#### 4.3.6 Organización de los trabajos.

El Contratista podrá organizar los trabajos en la forma que estime conveniente; pero tendrá sin embargo la obligación de presentar por anticipado al Director de la Obra un programa detallado de los mismos, en el que justifique el cumplimiento de los planes previstos.

Podrá preparar en su propio taller todas las barras o parte de la estructura que sean susceptibles de un fácil transporte dando en este caso las máximas facilidades para que, dentro de su factoría, se pueda realizar la labor de inspección que compete al Ingeniero Director de Obra.

### 4.3.7 Manipulación del material

Todas las operaciones de enderezado de perfiles o chapas se realizarán en frío.

Los cortes y preparación de bordes para la soldadura podrán realizarse con soplete oxiacetilénico, con sierra o con herramienta neumática, pero nunca con cizalla o tronadora.

Deberán eliminarse siempre las rebabas, tanto las de laminación como las originadas por operaciones de corte.

Serán rechazadas todas las barras o perfiles que presenten superficies en la superficie ondulaciones, fisuras o defectos de borde que, a juicio del Ingeniero o Director de Obra, puedan causar un efecto apreciable de detalle.

### 4.3.8 Empalmes.

Los empalmes indispensables deberán cumplir con las siguientes condiciones:

- No se realizarán nunca en la zona de nudos. A este efecto se considera como zona de nudos la situada a una distancia de 50 cm del centro teórico del mismo.
- No se consideran nunca en las mismas secciones transversales los empalmes de dos o más perfiles o planos que forman la barra. La distancia entre los empalmes de dos perfiles, siempre será como mínimo, de 25 cm.
- Los empalmes se verificarán siempre a tope y nunca a solape. Siempre que sea posible el acceso a la parte dorsal, la preparación de bordes para empalmes a tope será simétrica. Cuando por imposibilidad de acceso a la parte dorsal sea necesario efectuar la soldadura por un solo lado del perfil, se dispondrá una pletina recogida a raíz, a fin de asegurar siempre una penetración lo más perfecta posible.
- En los empalmes con soldadura simétrica se realizará siempre el burilado de raíz antes del depósito del primer cordón dorsal.

### 4.3.9 Ejecución de uniones soldadas.

Además de lo preceptuado en el artículo anterior, se tendrán presentes las siguientes prescripciones:

- Los empalmes se verificarán antes de que las unidades de los perfiles simples se unan entre sí para construir el perfil compuesto.
- Las unidades de perfiles simples para construir las barras se realizarán antes que las unidades de nudos.

- Se dejará siempre la máxima libertad posible a los movimientos de retracción de las soldaduras, y, por lo tanto, se procederá en todas las unidades desde el centro hacia los bordes de la barra y desde el centro hacia los extremos de las vigas.

- A fin de evitar en lo posible las deformaciones residuales, se conservará la mayor simetría posible en el conjunto de la soldadura efectuada. Ello obligará a llevar la soldadura desde el centro hacia los bordes, pero simultánea o alternadamente en ambas direcciones, y a soldar de forma alternada por un lado y por otro de la barra, disponiendo para ello los elementos auxiliares de volteo que sean necesarios.

- Se evitará la excesiva acumulación de calor en zonas localizadas en la estructura. Para ello se espaciará suficientemente el depósito de los cordones sucesivos y se adoptarán las secuencias más convenientes a la disipación del calor.

- Antes de comenzar la soldadura se limpiarán los bordes de las piezas a unir con cepillo de alambre, o con cualquier otro procedimiento, eliminando cuidadosamente todo rastro de grasa, pintura o suciedad.

- Si se ha de depositar un cordón sobre otro previamente ejecutado, se cuidará de eliminar completamente la escoria del primero, mediante un ligero martilleado con la piqueta y el cepillo de alambre.

- No se efectuarán nunca soldaduras con temperaturas inferiores a cero grados centígrados.

- Antes de pintar se eliminará la última capa de escoria.

### 4.3.10 Inspección de las soldaduras.

La superficie vista de la soldadura presentará siempre un terminado regular, acusando una perfecta fusión del metal y una perfecta regulación de la corriente eléctrica empleada, sin poros, mordeduras, oquedades, ni rastro de escorias.

El Director de la Obra podrá solicitar al Instituto Español de Soldadura, que realice inspecciones radiográficas de todas o algunas de las uniones de las piezas metálicas y se emita el correspondiente dictamen. El gasto que originen estas inspecciones será pagado por el constructor, pero será abonado en certificación si las soldaduras inspeccionadas han sido calificadas con 1 ó 2 (Norma UNE 14.011); y serán definitivamente de su cuenta, viniendo además obligado a rehacerlas si fueran calificadas con 3, 4 ó 5.

### 4.3.11 Tolerancias.

- Los elementos terminados serán de líneas exactas y estarán exentos de torsiones, dobleces y uniones abiertas.
- Los elementos que trabajen a compresión podrán tener una variación lateral no superior a 1/1.000 de la longitud axial entre los puntos que han de ir apoyados lateralmente.



- Es admisible una variación de 1,0 mm. en la longitud total de los elementos con ambos extremos laminados.
- Los elementos sin extremos laminados que hayan de ir ensamblados de dos o tres piezas de acero de la estructura pueden presentar una variación respecto a la longitud detallada no superior a 2,0 mm para elementos de 9,0 m o menos de longitud, y no superior a 3 mm para elementos de más de 9,0 m de longitud.

#### 4.3.12 Pinturas

La pintura se efectuará con tres manos, de las cuales la primera será de minio de plomo en aceite de linaza y las dos últimas de pintura metálica de una marca acreditada que deberá ser aprobada, previamente a su empleo, por el Ingeniero o Director de obra, quien elegirá el color.

La primera mano puede darse en el taller a las piezas prefabricadas, dejando descubiertas las partes que hayan de ser soldadas en obra. La pintura contendrá el 70% (setenta por ciento) de minio de plomo químicamente puro y un 30% (treinta por ciento) de aceite de linaza cocido de primera calidad, y se aplicará de forma que cada Kg de mezcla cubra aproximadamente 5,00 m<sup>2</sup>. de superficie.

La segunda mano puede aplicarse antes del montaje y se extenderá de forma que cada kg de pintura cubra a lo sumo 7,00 m<sup>2</sup>. de superficie metálica.

La tercera y última se dará después del montaje, y cada kg de pintura cubrirá como máximo 9,00 m<sup>2</sup>. de superficie. Antes de extenderla, el representante de la propiedad procederá al reconocimiento del estado de perfección de las manos anteriores. En todo caso, antes de cada mano se procederá a la limpieza y raspado de la superficie a pintar y, en su caso, al repaso de la mano precedente extendida, batiendo bien la pintura antes de utilizarla y extendiéndola en la superficie a pintar bien estirada y sin grumos.

### 4.4 ALBAÑILERÍA

#### 4.4.1 Muros de ladrillo

En lo referente a este apartado, se tendrá en cuenta lo especificado en las Normas MV 201-1972, NTE-FFL, NTE-EFL.

Los ladrillos se humedecerán previamente a su empleo en la ejecución de la fábrica. La cantidad de agua absorbida por el ladrillo deberá ser la necesaria para que no varíe la consistencia del mortero al ponerlo en contacto con la pieza, sin succionar agua de amasado ni incorporarla.

Salvo que específicamente se indique otra cosa en el título del precio correspondiente a esta unidad de obra, el mortero a utilizar será del tipo M-40. No obstante, la Inspección Facultativa podrá introducir modificaciones en la dosificación, sin que ello suponga en ningún caso, variación en el precio de la unidad. El

mortero deberá llenar totalmente las juntas. Si después de restregar el ladrillo, no quedara alguna junta totalmente llena, se añadirá el mortero necesario y se apretará con la paleta. En las fábricas de cara vista las juntas horizontales serán rejuntadas o llagadas con un espesor mínimo de uno con cinco centímetros (1,5 cm.); los tendeles o juntas verticales se realizarán a hueso. En los sardineles las juntas serán rejuntadas o llagadas en ambas caras vistas.

No se levantará obra de albañilería cuando la temperatura atmosférica sea inferior a 7º C, a no ser que tienda a ascender, y en ningún caso se erigirá dicha obra cuando la temperatura sea inferior a 5º C. En tiempo caluroso será necesario un rociado frecuente para evitar que el mortero se seque excesivamente por la evaporación del agua. Cuando por un motivo cualquiera haya que interrumpir el trabajo en un muro de fábrica de ladrillo, se dejarán hiladas en forma irregular para asegurar una trabazón perfecta cuando se reanude el trabajo. Asimismo, antes de reanudar éste, se depositará sobre la obra ya construida un mortero fluido, para asegurar el perfecto relleno de las juntas. Las intersecciones de muros se construirán con especial cuidado, alternando las hiladas con el fin de asegurar con un perfecto arriostamiento de los mismos.

El Subcontratista de esta Sección instalará los cargaderos sobre la parte superior de los vanos de los muros, de conformidad con los planos de detalle. Todos los muros estarán aplomados. La última hilada de unión con la viga de estructura se terminará una vez se haya fraguado el mortero y el muro haya hecho su asiento. Se rematará con pasta de yeso negro la unión entre muro y estructura.

Los muros de ladrillo de cara vista tendrán aparejo flamenco, de ladrillos alternados a soga y tizón en muros de un pie o una asta, y a soga en los de medio pie o media asta.

#### 4.4.2 Juntas

De no indicarse de otro modo en los planos o en el Pliego de Prescripciones Técnicas, las juntas horizontales de mortero serán de tipo protegido contra la intemperie y aproximadamente de 0,8 cm. de anchura; las juntas de mortero verticales tendrán un ancho de 0,5 cm.

Las juntas se hundirán comprimiendo el mortero dentro de ellas y no iniciándose esta operación hasta que el mortero haya empezado a fraguar. Los ladrillos que hayan de recibir enlucido u otro recubrimiento tendrán juntas horizontales hundidas a un centímetro de profundidad aproximadamente en el ladrillo superior, e irán enrasadas a paramento en el ladrillo inferior. Se enrasarán las juntas verticales.

#### 4.4.3 Bloque de hormigón

Para la construcción de muros de fábrica de bloques de hormigón, se tendrá en cuenta todo lo especificado en las Normas NTE-FFB y NTE-EFB.

Los muros fabricados con bloques se aparejarán a soga, siempre que la anchura de las piezas corresponda a la del muro, aunque en casos especiales puedan aparejarse a tizón.

Los bloques se colocarán de modo que las hiladas queden perfectamente horizontales y bien aplomadas, teniendo en todos los puntos el mismo espesor. Cada bloque de una hilada cubrirá al de la hilada inferior, al menos en doce con cinco centímetros (12,5 cm). Los bloques se ajustarán mientras el mortero permanezca blando, para asegurar una buena unión del bloque con el mortero y evitar que se produzcan grietas.

Si así se indicara en el título del correspondiente precio, o si resultase necesario, a juicio de la Inspección de obra, los bloques huecos se rellenarán con hormigón utilizando las propias piezas como encofrados. La cuantía de las armaduras a colocar, será la indicada en los planos del Proyecto, o en su caso, la que la Inspección de la obra determinase.

Los bloques no se partirán para los ajustes de la fábrica a las longitudes de los muros, sino que deberán utilizarse piezas especiales para este cometido.

Salvo que el título del precio correspondiente indicase otra cosa, los morteros a utilizar serán del tipo M-40. No obstante, la Inspección Facultativa podrá introducir modificaciones en la dosificación del mortero sin que ello suponga, en ningún caso, variación en el precio de la unidad de obra.

#### 4.4.4 Protección

Las superficies de fábrica en las que no se está trabajando, se protegerán adecuadamente y en todo momento durante la construcción. Cuando amenace lluvia y haya de suspender el trabajo, la parte superior de los muros de fábrica que quede al descubierto se protegerá con una fuerte membrana impermeable, bien sujeta para prevenir el posible arrastre por el viento.

### 4.5 ENFOSCADOS

#### 4.5.1 Condiciones previas

Deberá estar terminado el soporte a revestir, cuya superficie se presentará limpia y rugosa, carente de polvo, grasa o cuerpos extraños. Las juntas estarán rehundidas y se habrán eliminado las rebabas del mortero empleado para recibir las piezas de las fábricas.

Para mejorar la adherencia de los enfoscados a superficies lisas es necesario crear, previamente, rugosidades en ellas mediante picado o, alternativamente, mediante clavado de tela metálica.

Los soportes y vigas metálicas que hayan de ir enfoscadas, se forrarán previamente con piezas cerámicas o de hormigón, según las especificaciones de obra o, en su defecto, en la normativa aplicable.

La superficie a enfoscar carecerá de guarnecidos o revestimientos previos de yeso; tampoco estará realizada con materiales de resistencia análoga o inferior al yeso.

#### 4.5.2 Ejecución

Antes de la ejecución del enfoscado se comprobará que:

Las superficies a revestir no se verán afectadas, antes del fraguado del mortero, por la acción lesiva de agentes atmosféricos de cualquier índole o por las propias obras que se ejecutan simultáneamente.

Los elementos fijos como rejillas, ganchos, cercos, etc. han sido recibidos previamente cuando el enfoscado ha de quedar visto.

Se han reparado los desperfectos que pudiera tener el soporte y este se halla fraguado cuando se trate de mortero u hormigón.

Durante la ejecución:

Se amasará la cantidad de mortero que se estime puede aplicarse en óptimas condiciones antes de que se inicie el fraguado; no se admitirá la adición de agua una vez amasado. Antes de aplicar mortero sobre el soporte, se humedecerá ligeramente este a fin de que no absorba agua necesaria para el fraguado.

En los enfoscados exteriores vistos, maestreados o no, y para evitar agrietamientos irregulares, será necesario hacer un despiezado del revestimiento en recuadros de lado no mayor de 3 metros, mediante llagas de 5 mm. de profundidad.

En los encuentros o diedros formados entre un paramento vertical y un techo, se enfoscará este en primer lugar.

Cuando el espesor del enfoscado sea superior a 15 mm. se realizará por capas sucesivas sin que ninguna de ellas supere este espesor.

Se reforzarán, con tela metálica o malla de fibra de vidrio indesmallable y resistente a la alcalinidad del cemento, los encuentros entre materiales distintos, particularmente, entre elementos estructurales y cerramientos o particiones, susceptibles de producir fisuras en el enfoscado; dicha tela se colocará tensa y fijada al soporte con solape mínimo de 10 cm. a ambos lados de la línea de discontinuidad.

En tiempo de heladas, cuando no quede garantizada la protección de las superficies, se suspenderá la ejecución; se comprobará, al reanudar los trabajos, el estado de aquellas superficies que hubiesen sido revestidas.

En tiempo lluvioso se suspenderán los trabajos cuando el paramento no esté protegido y las zonas aplicadas se protegerán con lonas o plásticos.

En tiempo extremadamente seco y caluroso y/o en superficies muy expuestas al sol y/o a vientos muy secos y cálidos, se suspenderá la ejecución.

Después de la ejecución:

Transcurridas 24 horas desde la aplicación del mortero, se mantendrá húmeda la superficie enfoscada hasta que el mortero haya fraguado.

No se fijarán elementos en el enfoscado hasta que haya fraguado totalmente y no antes de 7 días.

#### 4.5.3 Ejecución de enfoscado maestrado en paredes y/o techos

En las paredes se dispondrán maestras verticales formadas por bandas de mortero aplomadas, con separación entre ellas no superior a 1 metro y formando arista en las esquinas, rincones y guarniciones de huecos.

En los techos, por su parte, se realizará un maestrado en todo el perímetro del techo y se situarán maestras intermedias con separación máxima de 1 metro.

Una vez humedecida la superficie a revestir, se aplicará el mortero, mediante proyección manual o mecánica, sobre los paños entre maestras y se pañeará de forma que se introduzca en las irregularidades del soporte y quede lo más adherido posible.

La superficie enfoscada no poseerá defectos de planeidad superiores a 3 mm medidos con regla de 1 m.

Antes del fraguado final, el enfoscado admite un acabado rugoso, fratasado (planeidad conseguida con fratas mojado en agua) o bruñido (aplicación de pasta de cemento con llana), según sea la ubicación del elemento revestido y/o el tratamiento posterior que se le pretenda aplicar.

En los bordes de techos horizontales exteriores se practicará un goterón perimetral, mediante rehundido de 1x1 cm en el enfoscado, a fin de evitar que el agua de lluvia o riego recorra libremente y humedezca todo el techo.

Control de la ejecución:

En los enfoscados sobre paramentos verticales, maestreados o no, se realizará un control del estado del soporte, la calidad y tipo de mortero, así como las condiciones finales del revestimiento, llevándose a cabo un control por cada 100 m<sup>2</sup>. o fracción.

En los paramentos horizontales se realizará un control de los mismos aspectos inspeccionados en las paredes, llevándose a cabo un control por cada 50 m<sup>2</sup>. o fracción.

Los parámetros de rechazo automático serán:

La superficie a revestir no está limpia y/o humedecida.

No se ha colocado, en su caso, banda metálica en la línea de discontinuidad del soporte, o no fijada correctamente, y/o el solape es inferior a 10 cm. por cada lado.

La dosificación, calidad de la arena y/o el tipo de mortero no se ajusta a lo especificado.

Comprobando con regla de 1 m. se aprecia un defecto de planeidad superior a 5 mm en los enfoscados sin maestrear y de 3 mm en los maestreados.

En enfoscados maestreados la distancia entre maestras es superior a 1 m y/o no se han puesto maestras en esquinas, rincones, perímetro de techos, guarniciones de huecos.

#### 4.6 CARPINTERÍA METÁLICA

##### 4.6.1 Puerta de acero

Perfiles de acero, según norma UNE-38337 de tratamiento SOS-T5 con espesor medio mínimo 2 mm. Serán de color uniforme y no presentarán alabeos, fisuras ni deformaciones, y sus ejes serán rectilíneos. Llevarán una capa de anodizado.

Los junquillos serán de aleación de aluminio de 1 mm de espesor mínimo. Se colocarán a presión en el propio perfil y en toda su longitud.

Las uniones entre perfiles se harán por medio de soldadura o escuadras interiores, unidas a los perfiles por tornillos, remaches o ensamble a presión. Los ejes de los perfiles se encontrarán en un mismo plano. y sus encuentros formarán ángulo recto.

##### 4.6.2 Ventanas de aluminio

Perfiles de aleación de aluminio, según norma UNE-38337 de tratamiento SOS-T5 con espesor medio mínimo 1,50 milímetros. Serán de color uniforme y no presentarán alabeos, fisuras ni deformaciones, y sus ejes serán rectilíneos. Llevarán una capa de anodizado.

Los junquillos serán de aleación de aluminio de 1 mm de espesor mínimo. Se colocarán a presión en el propio perfil y en toda su longitud.

Las uniones entre perfiles se harán por medio de soldadura o escuadras interiores, unidas a los perfiles por tornillos, remaches o ensamble a presión. Los ejes de los perfiles se encontrarán en un mismo plano, y sus encuentros formarán ángulo recto.

Protección anódica mínima del perfil en su color: De 13 a 22 micras, según ambiente en todo caso, según lo previsto en proyecto.

#### 4.7 LAMINAS GEOTEXTILES

La puesta en obra de las láminas geotextiles seguirá las fases siguientes:

Igualación, refino y perfilado de los taludes (según lo descrito en el Apartado de TALUDES de este Pliego de Prescripciones Técnicas).

Despliegue del geotextil sobre el talud y fijación al mismo con picones, que pueden ser de madera. Además, el entramado de geotextil se extenderá en la parte alta del talud, anclándose a la misma.

##### 4.7.1 Transporte y almacenamiento

Los geotextiles se suministrarán normalmente, en bobinas o rollos. Éstos llevarán un embalaje opaco para evitar el deterioro por la luz solar e irán debidamente identificados y etiquetados según EN ISO 10320.

De acuerdo con ésta, cada rollo o unidad vendrá marcado, al menos con:

Datos del fabricante y o suministrador.

Nombre del producto.

Tipo de producto.

Identificación del rollo o unidad.

Masa bruta nominal del rollo o unidad en kg

Dimensiones del rollo o unidad desempaquetado.

Masa por unidad de superficie, en gr/m<sup>2</sup>., Según EN 965.

Principales tipos de polímeros empleados.

Clasificación del producto según términos definidos en ISO 10318.

El nombre y el tipo de geotextil estarán estampados de manera visible e indeleble en el propio geotextil a intervalos de 5 m. Deberán quedar estampadas la partida de producción y la identificación del rollo o unidad y fecha de fabricación.

En el transporte, carga y descarga se comprobará que no se produzcan daños mecánicos.

El almacenamiento en obra se realizará en lugares lisos, secos, limpios y libres de objetos cortantes y punzantes. En la duración del almacenamiento si supera los 15 días se respetarán las indicaciones de los fabricantes, protegiéndolo de los rayos solares.

En el momento de la colocación el Director de la Obra ordenará la eliminación de las capas más exteriores de los rollos, si éstas muestran síntomas de deterioro, y en el resto podrá exigir los ensayos para asegurar su calidad.

Se estará en todo caso, a lo dispuesto en la legislación vigente en materia medioambiental, de seguridad y salud, y de almacenamiento y transporte de productos de construcción.

##### 4.7.2 Manipulación y montaje

Antes del montaje la contrata estará obligada a presentar un plan de trabajo al D.O en el que se recogerán las siguientes partes:

Fase de realización: Se dispondrá de un plano en el que se recojan las fases en que se va a impermeabilizar la balsa, en el que cada plano será enumerado según el orden de instalación.

Distribución y unión del material en la obra, de forma que se minimicen los traslados y se limite el riesgo de daño al geotextil. Se indicarán los equipos que se utilizarán adecuados al tipo de soldadura planteado.

Se planificarán junto al D.O., la toma de muestras para ensayos destructivos, tanto de campo como de laboratorio.

Antes de proceder a la colocación de geotextil se deberá realizar tratamientos herbicidas para evitar el crecimiento de ningún tipo de planta que pudiera deteriorar la lámina.

En el momento de la colocación, el D.O ordenará la eliminación de las capas exteriores de los rollos, si éstas muestran síntomas de deterioro y, en el resto, podrá exigir los ensayos necesarios para asegurar su calidad. No se colocará ningún rollo o fracción que, en el momento de su instalación, no resulte identificado por su marcado original.

La continuidad entre las láminas se logrará mediante las uniones adecuadas, que podrán realizarse mediante solapes (no menores de 50 cm). El tipo de unión será indicado en el Proyecto o en su defecto por el Director de la Obra.

Los tajos de trabajo deberán estar muy limpios, ordenados y libres de elementos cortantes o punzantes de forma que se disminuya en lo posible el riesgo a deteriorar el geotextil.

Se estará en todo caso, a lo dispuesto en la legislación vigente en materia medioambiental, de seguridad y salud, y de almacenamiento y transporte de productos de construcción.



Su manipulación debe hacerse con carretillas elevadoras, evitando su arrastre o el uso de maquinaria inadecuada (palas excavadoras, p ej). Esta manipulación se facilitará si se utiliza un eje eslingado por sus extremos para permitir su cuelgue de una grúa y su rápido desenrollado.

Durante la ejecución es preciso lastrar las piezas de geotextiles extendidas mediante sacos de arena anclados mediante cuerdas para evitar su desplazamiento debido al viento.

El extendido de la capa superior se realizará de tal forma que los equipos de extensión no circulen en ningún momento sobre la superficie del geotextil. El sentido de avance de la maquinaria de extensión de la capa superior se realizará de tal forma que no afecte al solape de las capas de geotextil.

#### 4.7.3 Ejecución

Se estará en todo caso a lo dispuesto en la legislación vigente en materia medioambiental, de seguridad y salud, y de almacenamiento y transporte de productos de construcción.

El geotextil se extenderá sobre la capa inferior, empleando los medios auxiliares que autorice el Director de la Obra.

La continuidad entre las láminas se logrará mediante las uniones adecuadas, que podrán realizarse mediante solapes (no menores de 50 cm). El tipo de unión será indicado en el Proyecto o en su defecto por el Director de la Obra.

El extendido de la capa superior se realizará de tal forma que los equipos de extensión y compactación no circulen en ningún momento sobre la superficie del geotextil.

El sentido de avance de la maquinaria de extensión de la capa superior se realizará de tal forma que no afecte al solape de las capas de geotextil.

El vertido de los materiales granulares, así como la colocación de las tuberías colectoras, deberán realizarse sin dañar el geotextil.

No se permitirá la colocación del geotextil, ni el extendido de la capa superior, cuando tengan lugar precipitaciones, ni cuando la temperatura ambiente sea inferior a 2º C.

La superficie sobre la que se extiende el geotextil estará limpia y libre de elementos cortantes o punzantes.

## 4.8 GEOMEMBRANA DE PEAD

### 4.8.1 Transporte y almacenamiento

En el transporte, carga y descarga se comprobará que no se produzcan daños mecánicos.

El almacenamiento en obra se realizará en lugares lisos, secos, limpios y libres de objetos cortantes y punzantes.

No se permitirá una duración del almacenamiento mayor a 15 días y siempre se respetarán las indicaciones y recomendaciones del fabricante. La lámina siempre estará protegida de los rayos solares.

### 4.8.2 Manipulación y montaje. Soldaduras y uniones

Para realizar la soldadura se utilizará la soldadura por termofusión en caso de reparaciones podrá utilizarse la soldadura por extrusión si el D.O lo permite:

#### SOLDADURA POR TERMOFUSIÓN

Las membranas se calentarán mediante una cuña caliente o por aire caliente forzado, seguidamente se pasará un doble rodillo presionando el material fundido y dejando una cámara de aire entre ambas soldaduras (soldadura doble)

#### SOLDADURA POR EXTRUSIÓN

Se realizará mediante máquinas extrusoras portátiles, por medio de la boquilla de la máquina se incorporará un cordón sobre la zona de unión que posteriormente se presionará con rodillos, solo se realizará en parches y reparaciones.

#### UNIONES

##### - Fabricas de hormigón

La unión se realizara por medio de pernos de acero inoxidable aplicados sobre una doble pletina perforada atrapando la lámina de PE, tal y como indica la norma UNE 104-421. La lámina de polietileno quedará entre dos láminas de cloropreno.

##### - Tuberías

La unión se realizara mediante una brida y contrabrida que atraparán la lámina de polietileno. La lámina de polietileno quedará entre dos láminas de cloropreno.

Antes del montaje la contrata estará obligada a presentar un plan de trabajo al D.O en el que se recogerán las siguientes partes:

- Fase de realización : Se dispondrá de un plano en el que se recojan las fases en que se va a impermeabilizar la balsa, en el que cada pano será enumerado según el orden de instalación.

- Distribución y unión del material en la obra, de forma que se minimicen los traslados y se limite el riesgo de daño a la geomembrana. Se indicaran los equipos que se utilizarán adecuados al tipo de soldadura planteado.
- Se planificarán junto al D.O , la toma de muestras para ensayos destructivos, tanto de campo como de laboratorio.
- Planos de detalle. Se debe especificar el diseño de los anclajes de la lámina de coronación y con los elementos singulares, si en el proyecto no se especifican.

Antes de proceder a la colocación de los paños la contrata deberá inspeccionar toda la superficie meticulosamente previniendo que la lámina no presente ningún problema de punzamiento estático por la presencia de elementos punzantes. Los tajos de trabajo deberán estar muy limpios , ordenados y libre de elementos cortantes o punzantes de forma que se disminuya en lo posible el riesgo a deteriorar la geomembrana.

En el momento de la colocación el Director de la Obra ordenará la eliminación de las capas más exteriores de los rollos, si éstas muestras síntomas de deterioro, y en el resto podrá exigir los ensayos para asegurar su calidad.

Se estará en todo caso, a lo dispuesto en la legislación vigente en materia medioambiental, de seguridad y salud, y de almacenamiento y transporte de productos de construcción.

Su manipulación debe hacerse con carretillas elevadoras, evitando su arrastre o el uso de maquinaria inadecuada (palas excavadoras, p ej).

Esta manipulación se facilitará si se utiliza un eje eslingado por sus extremos para permitir su cuelgue de una grúa y su rápido desenrollado.

Durante la ejecución es preciso lastrar las piezas de geomembranas extendidas mediante sacos de arena anclados mediante cuerdas para evitar su desplazamiento debido al viento.

En caso de lluvia el contratista deberá prevenir la evacuación de las aguas hacia el desagüe de fondo haciéndolas circular el agua en lo posible sobre la superficie de la pantalla que se encuentre terminada.

El solapamiento mínimo entre paños no será inferior a 15 cm , los solapamientos deben ejecutarse de manera que la lámina superior quede orientada hacia barlovento, así al introducir la boquilla de chorro de aire caliente se encuentra protegido del aire exterior, facilitando la homogeneidad de la temperatura.

Si por algún caso la lámina ya colocada sufriera algún posible daño, este deberá quedar perfectamente señalado y se informará el momento y la forma en la que se produjo el daño. El daño será parchado o reparado de la forma que el DO ordene.

No se permitirá la unión de tres laminas en un solo punto en los puntos que esto ocurra se colocará un refuerzo o un parche.

El extendido de la capa superior se realizará de tal forma que los equipos de extensión no circulen en ningún momento sobre la superficie del geotextil. El sentido de avance de la maquinaria de extensión de la capa superior se realizará de tal forma que no afecte al solape de las capas de geotextil.

No se permitirá la colocación de la geomembrana, ni el extendido de la capa superior, cuando tengan lugar precipitaciones, ni cuando la temperatura ambiente sea inferior a 2º C .Siempre que se pueda se evitarán las horas centrales o más calurosas del día para efectuar el montaje de la lámina.

Las tareas de colocación de la geomembrana se iniciarán por los taludes y se finalizarán en el fondo.

Para evitar las acciones perjudiciales del viento sobre la geomembrana se instalará un lastrado provisional a medida que vayan avanzando las obras.

#### **4.8.3 Recepción del producto y pruebas en obra**

El contratista proporcionará todos los elementos precisos para efectuar estas pruebas, así como el personal necesario, si bien el D.O podrá mandar sustituir los equipos medidores si lo estima conveniente.

#### **4.8.4 Ejecución de soldadura**

Para la soldadura de las láminas deben solaparse alrededor de 15 cm para asegurar que exista suficiente espacio en la ejecución de la operación y cubrir eventuales irregularidades en el borde de la lámina no detectadas.

Los bordes a soldar deberán estar limpios de polvo o incrustaciones y completamente secos, para terminar el proceso soldando las dos laminas con un aparato de soldadura en caliente o según estime el Director de la Obra. En el caso de una soldadura por cordón será necesario achaflanar los bordes.

Deberán evitarse en lo posible cruces de juntas. La operación de soldadura comienza por un calentamiento de la superficie de las láminas a soldar hasta un punto que asegure no aparezcan deformaciones plásticas en la lámina.

Las condiciones meteorológicas pueden ser de gran importancia en la calidad final de la soldadura. Así:

- Se prohibirá el soldado de juntas con lluvia o con alta humedad relativa sin protección especial.
- Se prohibirá el soldado de juntas a temperaturas inferiores a 5º C.
- Es necesario mantener las buenas condiciones del suelo de apoyo en el caso de que la maquinaria de soldadura deba deslizarse sobre él.
- Es necesario ajustar todos los parámetros de soldadura mediante las correspondientes pruebas antes de comenzar la operación.

La superficie afectada por la soldadura debe reducirse al mínimo.

El proceso de extrusión puede describirse como sigue:

- El material extrusado tiene el mismo origen que el de la Geomembrana. Se dispone dentro de un recipiente que lo moldea al estado plástico y es inyectado por una boquilla.
- Las superficies a unir se precalientan por aire caliente.
- La unión final se consigue aplicando presión constante manual o automáticamente con rodillos.

Deberá controlarse correctamente y de manera automática la temperatura de extrusión, la temperatura del aire caliente, la presión aplicada a la unión y la velocidad.

La calidad de la unión por extrusión será comprobada mediante ensayos destructivos (Peel test) sobre muestra tomada cada 200 m (ó 2 uds/día) y no destructivos sobre la totalidad de la longitud soldada.

Se aplicarán los siguientes ensayos no destructivos (al menos sobre 10 mm de ancho de soldadura):

- En uniones por solape con una banda de soldadura de 40 mm de ancho test ultrasónico a 4-6 MHz de frecuencia y asegurando una temperatura inferior a 30° C en la superficie de la membrana.
- En unión por solape con doble banda de soldadura y canal central, el test de aire a presión hasta 2,5 bar en 10 minutos.
- En unión por cordón de soldadura, inspección visual no sistemática y/o test eléctrico. Para este último es necesario dejar embebido en el material extrusado un hilo de cobre.
- En uniones reparadas o de solape con doble soldadura, test en cámara de vacío.

Las pruebas de control de la uniones incluyen ensayos de resistencia física así como un control de estanquidad por medio de captaporos. Los ensayos destructivos se realizarán siguiendo la norma ISO - R 527 y su resultado no será inferior al 90% de la resistencia a tracción de la lámina.

Las cualidades exigibles a la geomembranas sobre todo en su colocación es que deben estar en concordancia con las acciones a las que va a estar sometida.

En cuanto a las juntas de construcción y de deformación deben cumplir la función de absorber las deformaciones del material (pantallas rígidas de hormigón) o las de hacer solidarias las distintas piezas. Deben garantizar la resistencia del conjunto frente a las sollicitaciones mecánicas previstas. De su grado de impermeabilidad depende el nivel de eficacia para evitar las filtraciones a su través.

Las uniones se harán mediante termo soldadura o vulcanización, en ningún caso con adhesivos.

La intensidad de los ensayos de control, su frecuencia y los criterios de aceptación estarán fijados en última instancia por la Dirección Facultativa.

#### 4.8.5 Prueba de instalación

La soldaduras se controlarán inyectando aire comprimido según la norma UNE 104 481-3-2 (Membranas impermeabilizantes. Métodos de ensayo. Comprobación de la estanqueidad de las uniones entre láminas impermeabilizantes. Método de aire a presión en el canal de prueba).

#### 4.9 TUBERÍAS DE ACERO SIN SOLDADURA Y TUBERÍAS DE ACERO HELICOIDAL

La unión y montaje de este tipo de tuberías se realizará única y exclusivamente por el sistema de soldadura a tope.

El proceso de soldadura para el montaje de las tuberías será el siguiente:

Los tubos se alinearán mediante "clamb" que no deberá desmontarse hasta que esté ejecutada la soldadura. La soldadura se realizará exteriormente y el contratista deberá suministrar previamente homologación de procedimiento de soldadura (homologación de soldadores G-6 ó F4-F5, así como entregará certificado de calidad de los materiales de aportación (electrodos). Las soldaduras serán inspeccionadas por procedimientos radiográficos en las siguientes cantidades: 10% de la longitud de cada cordón más los cruces, quedando la ubicación de las placas o incremento de este porcentaje a decisión de la D.O. Se admitirán las radiografías clasificadas como 1 ó 2 según ASME -IX. También se efectuará en todas las juntas comprobación de líquidos penetrantes. Una vez probadas, la zona libre de pintura en el interior se pintará mediante cepillado y se protegerá con resina epoxy alimentario. Externamente la zona con acero visto se revestirá con cepillado, aportación de una mano de adhesivo y colocación de una banda de PE termoretráctil unida mediante aplicación de calor y presión. Las soldaduras verticales se realizarán siempre de abajo hacia arriba.

Inicialmente, y en el momento de instalar la tubería en zanja, el contratista confeccionará un listado y un croquis donde se indicará la ubicación de cada tubo con su correspondiente numeración.

Nunca habrá más de 500 metros de tubería sin tapar

#### 4.10 TUBERÍAS DE PVC.

##### 4.10.1 Transporte

Las correas de acero que mantienen atados los tubos sólo deben ser cortadas con tijeras para chapa o con fresa lateral, nunca utilizar cincel, escoplo, palanca o ganzúa, pues son elementos que podrían dañar la tubería.

El piso y los laterales de la caja de los camiones han de estar exentos de protuberancias o cantos rígidos y agudos que puedan dañar a los tubos o accesorios.

Cuando se carguen tubos de diferentes diámetros, los de mayor diámetro tienen que colocarse en el fondo para reducir el riesgo de deformación

Los tubos no tienen que sobresalir de la caja del camión por la parte posterior, más de un metro.

#### 4.10.2 Almacenamiento

La descarga de los tubos de materiales plásticos, cuando se transporten unos dentro de otros, debe comenzarse, por los del interior.

Se debe tomar cierta precaución en el almacenaje de los tubos y accesorios para evitar el envejecimiento y deformación que pudiera producirse.

Los tubos que contengan copa se acopiarán al tresbolillo, apoyándolos sobre listones separados en un intervalo de 1 m. El ancho mínimo de los listones será de 8 cm., los extremos pueden quedar en voladizo 0,4 m.

El tiempo de acopio será inferior a 1 mes en caso de que los tubos o accesorios acopiados estén cubiertos de una lámina de protección correctamente colocada, de no estar bien protegido el acopio frente a la radiación solar no se permitirá una permanencia de almacenamiento mayor a una semana debido a la fuerte degradación que pueden sufrir los tubos.

Las instalaciones efectuadas con PVC-U unidas con adhesivo, deben dotarse de manguitos que absorban las dilataciones.

Las alturas máximas de apilado no superarán en ningún caso los 3 metros de altura, por razones de seguridad y deberá respetarse el número de capas máximas indicadas en la tabla siguiente:

DN	Capas
100	12
200	7
300	4
400	3
500	2
600	2
700	1

Tabla. Capas máximas admitidas para PVC-U

Los tubos y accesorios de PVC-U no deben estar en contacto con combustibles y disolventes procurando que estén protegidos de la luz solar, la superficie del tubo no debe alcanzar nunca temperaturas superiores a 45 o 50 °C.

El lugar destinado para colocar tubos y accesorios estará nivelado y plano, para evitar deformaciones, que podrían llegar a ser permanentes. Igualmente estará exento de objetos duros y cortantes.

Las juntas deben ser almacenadas libres de cualquier deformación en un lugar fresco y seco, protegidas del contacto de aceites y sustancias perjudiciales y de la exposición directa a la luz solar y nunca podrán ser retiradas de su lugar de almacenaje hasta el momento de su colocación. Si las temperaturas ambientales son bajo cero, las juntas se almacenarán a 10° C o más para facilitar su instalación.

#### 4.10.3 Manipulación y montaje

Se deberá esperar como mínimo 24 horas si los tubos se han ovalado durante el almacenamiento, antes de proceder a realizar la instalación, para que recuperen su forma original.

El transporte desde el acopio hasta pie del tajo se realizará con medios mecánicos evitando excesos de velocidad y fuertes frenadas que pudieran mover la carga transportada y deteriorarla.

El Contratista estará obligado a comprobar que el equipo mecánico encargado del desplazamiento y colocación de los tubos tiene suficiente capacidad de carga y que se están cumpliendo las normas de seguridad adecuadas, mantenga la supervisión correcta y cumpla estrictamente las normas y especificaciones nacionales de instalación.

En caso de descargar los tubos y accesorios a pie de zanja, se descargarán los tubos junto con los accesorios en el lado opuesto al vertido de la tierra a intervalos de 6 metros o cada acopio de tubos a múltiplos de 6 metros.

El tendido de la tubería en el caso de existir pendiente acusada en el trazado, se efectuará preferentemente en sentido ascendente, previniendo puntos de anclaje para la tubería.

La zanja deberá tener una sobre excavación donde apoye convenientemente la campana de cada tubo montado, esta sobre excavación no deberá de ser más larga de lo necesaria.

Los tubos deberán de estar colocados de forma que los datos suministrados por el fabricante deberán estar orientados hacia la parte superior.

La alineación en la colocación de los tubos en la zanja se mantendrá mediante cuñas de madera o pequeños montones de tierra si así lo permite el D.O.

Nunca se deberá sobrepasar el ángulo permitido por la norma correspondiente entre tubos montados mediante junta elástica.

Los anillos elastoméricos pueden ser de sección circular o en V y deberán ser colocados fuera de la zanja para evitar ensuciar las ranuras del elastómero.

La posición final de la unión de los tubos se obtiene a mano o mediante trácteles, cables con la ayuda de travesaños de madera y previa lubricación de la unión.

El montaje de accesorios y de tubería no se realizará con temperaturas menores a 5°C, se realizará como mínimo con los medios técnicos y humanos que se incluyen en la descomposición de cada unidad de obra.



No se permitirá el curvado de las tuberías ni de accesorios mediante soplete, ni por ningún otro procedimiento, cuando se quiera ganar curvatura se realizará mediante las piezas especiales adecuadas. La curvatura admitida por el trazado con tuberías PVC-U admite variaciones angulares según lo indicado en la Norma UNE-EN 1452-6, pero en obra sólo serán válidas estas desviaciones angulares con menos de 0,5 grados.

En tuberías unidas mediante junta elástica se alineará la copa y el extremo del tubo, se evitará la penetración de lubricante en el alojamiento de la junta para así evitar que esta pueda girar y salirse de su alojamiento y se asegurará que la junta sea colocada en la posición correcta. El lubricante solo será aplicado en el extremo del tubo y en el interior de la copa. El lubricante a medio usar deberá cerrarse y sellarse de nuevo, para evitar cualquier posible contaminación.

Los bordes de los tubos cortados deben ser redondeados o achaflanados para que se asemejen a la forma original de la tubería.

En el manejo de los tubos se tiene que tener en cuenta el riesgo de ruptura de los extremos achaflanados y de las embocaduras. Los tubos no tienen que ser arrastrados por el terreno, ni colocados haciéndolos rodar por rampas.

Una vez acabado el montaje diario de un tramo, se incorporarán en los extremos tapas de protección para evitar el ensuciamiento de su superficie interior. Las tapas no serán retiradas hasta el momento de la instalación de la tubería.

La zanja encargada de albergar el tubo deberá asegurar que exista espacio suficiente alrededor de cada tubo, para la instilación de la tubería correspondiente, el plano de apoyo de la tubería en la zanja deberá ser completamente soportado por el terreno.

El descenso de los tubos al fondo de la zanja se realizará con precaución. Sólo si la zanja tiene una profundidad que no excede de 1,5 m, los tubos no pesan más de 40 kg, son de un diámetro inferior a 300 mm y el borde de la zanja es suficientemente estable el descenso puede ser manual, en caso contrario se deberá emplear medios mecánicos.

No se deberá colocar más de 250 m. de tubería sin proceder al relleno parcial de la zanja para evitar que se produzca flotación de la tubería.

#### 4.10.4 Recepción del producto y pruebas en obra

Cada partida o entrega de material irá acompañado de una hoja de ruta que especifique la naturaleza, número, tipo y referencia de las piezas que lo componen.

Las piezas que hayan sufrido averías durante el transporte, o que presenten defectos no apreciados en la recepción en fábrica, serán rechazadas si el D.O lo considera oportuno.

El D.O, si lo cree conveniente, podrá ordenar en cualquiera momento la repetición de pruebas sobre las piezas ya ensayadas en fábrica. El Contratista, avisado previamente por escrito, facilitará los medios necesarios para realizar estas pruebas, de las que se levantará acta, y los resultados obtenidos en estas prevalecerán sobre los de las primeras. Si los resultados de estas últimas pruebas fueran favorables, los gastos irán a cargo de la D.O.; de lo contrario corresponderá al Contratista que habrá, además, de reemplazar los tubos, piezas, etc., previamente marcados como defectuosos procediendo a su retirada y sustitución en los plazos señalados por el D.O. De no realizarlo el Contratista, lo hará la D.O. a cargo de éste.

La aceptación de un lote no excluye la obligación del Contratista de efectuar los ensayos de tubería instalada que se indican en este Pliego y reponer, a su cargo, los tubos o piezas que puedan sufrir deterioro o ruptura durante el montaje o las pruebas en la tubería instalada.

Serán a cargo del Contratista, los ensayos y pruebas obligatorias definidas, tanto los realizados en fábrica como el recibir los materiales en obra y las pruebas en obra, por lo tanto, no se incluyen en el porcentaje de control de calidad sino en el precio del metro lineal de tubería.

Los ensayos de recepción en fábrica y en la obra, antes especificadas, podrán menguar en intensidad, en la cuantía que determine el D.O en base a las características particulares de la obra y del producto de que se trate, incluso podrán suprimirse total o parcialmente cuando el D.O lo considere oportuno, por tratarse de un producto suficientemente probado y destinado a instalaciones de tipo común

El contratista proporcionará todos los elementos precisos para efectuar las pruebas, así como el personal necesario; el Director de obra podrá mandar sustituir los manómetros o equipos medidores si lo estima conveniente. De forma general se requerirán los siguientes ensayos e información:

- En la aceptación del suministrador:
  - Densidad del material
  - Ensayos y suministrador de la junta elástica
  - Tª reblandecimiento VICAT
  - Contenido en VCM
- Por lote:
  - Valor MRS
  - Resistencia a impacto
  - Presión interna tubos
  - Presión interna con embocadura integrada
  - Retracción longitudinal
  - Grado de gelificación
  - Presión interna positiva en juntas (UNE EN 639)
  - Presión interna negativa en juntas (UNE EN 639)

- Por tubo:
  - Aspecto
  - Color
  - Control dimensional
  - Marcado
  - De acuerdo a la norma UNE EN 1452

#### 4.10.5 Prueba de instalación

Las pruebas de instalación deberán realizarse de forma que nunca haya en obra más de 1000 m o la distancia menor que estime oportuno la D. O. de tubería instalada sin probar, ni tampoco permanezca la tubería instalada más de quince días sin ser probada.

La prueba realizada una vez instalado un tramo se realizará según dicte la norma UNE-EN 805 o según el procedimiento que estime oportuno la D.O. (en ambos casos la D.O fijará previamente los criterios de cálculo del golpe de ariete o su valor mínimo, estableciendo un el criterio para determinar la presión de ensayo); durante la prueba se revisarán todos los tubos, piezas especiales, válvulas y demás elementos comprobando su correcta instalación y que todas ellas permiten la circulación del fluido con el que se realizará la prueba. Durante dicha revisión se comprobará que el relleno parcial está exento de escombros de raíces y de cualquier material extraño que pueda causar problemas, este relleno deberá dejar visible todas las juntas para comprobar que ninguna junta pierde agua.

La prueba de presión deberá realizarse sobre otras tuberías ya instaladas y que estén afectadas por las obras objeto de este proyecto.

Las longitudes de los tramos dependen de las características particulares de cada uno de ellos, debiendo seleccionarse de modo que:

- La presión de prueba pueda aplicarse al punto más bajo de cada tramo en prueba.
- Pueda aplicarse al menos una presión igual a MDP (Máxima presión de diseño, definida posteriormente) en el punto más alto.
- La diferencia de presión entre el punto de rasante más baja y más alta no exceda del 10 % de STP (Presión de prueba en obra).
- En la medida de lo posible, sus extremos coincidan con válvulas de paso de la tubería.
- Con todo ello, unas longitudes razonables para los tramos pueden oscilar entre 500 y 1000 metros, ni tampoco permanezca la tubería instalada más de quince días sin ser probada.

Siempre, antes de empezar la prueba, deben estar colocados en su posición definitiva todos los tubos, piezas especiales, válvulas y demás elementos de la tubería, debiendo comprobar que las válvulas existentes

en el tramo a ensayar se encuentran abiertas y que las piezas especiales están ancladas (con anclajes sus definitivos) y las obras de fábrica con la resistencia debida.

El protocolo de prueba que se desarrollará será el siguiente.

- 1) Las pruebas de instalación deberán realizarse de forma que nunca haya en obra más de 1000 m o la distancia menor que estime oportuno la D.O. de tubería instalada sin probar, ni tampoco permanezca la tubería instalada más de veinte días sin ser probada.
- 2) La prueba realizada una vez instalado un tramo se realizará según dicte la norma UNE-EN 805 (en este caso la D.O fijará previamente los criterios de cálculo del golpe de ariete o su valor mínimo) o a la presión nominal\*1,4 a juicio de la D.O; durante la prueba se revisarán todos los tubos, piezas especiales, válvulas y demás elementos comprobando su correcta instalación y que todas ellas permiten la circulación del fluido con el que se realizará la prueba. Durante dicha revisión se comprobará que el relleno parcial está exento de escombros de raíces y de cualquier material extraño que pueda causar problemas, este relleno deberá dejar visible todas las juntas para comprobar que ninguna junta pierde agua.
- 3) La prueba de presión deberá realizarse sobre otras tuberías ya instaladas y que estén afectadas por las obras objeto de este proyecto.
- 4) Las pruebas de presión deben realizarse preferiblemente por tramos inferiores a 1000 m de longitud de tubería y se deben llevar a cabo a medida que va terminándose el montaje de cada tramo. Debe probarse cada tramo como muy tarde transcurridos 15 días de la instalación del mismo.
- 5) Previo a la realización de la prueba de presión, las tuberías deben estar instaladas y recubrirse con los materiales de relleno dejando expuestas las uniones. Una pequeña fuga en la junta se puede localizar más fácilmente cuando está expuesta.
- 6) Las sujeciones y macizos de anclaje definitivos deben realizarse para soportar el empuje resultante de la prueba de presión. Los macizos de anclaje deben alcanzar las características de resistencia requeridas antes de que las pruebas comiencen. Se debe prestar atención a que los tapones y extremos cerrados provisionales se fijen de forma adecuada y que los esfuerzos transmitidos al terreno sean repartidos de forma adecuada de acuerdo con la capacidad portante de este. Todo soporte temporal, sujeción o anclaje no ha de retirarse hasta que la conducción no haya sido despresurizada.
- 7) Previo al comienzo de las operaciones, debe llevarse a cabo una inspección para asegurarse de que está disponible el equipo de seguridad apropiado y de que el personal dispone de la protección adecuada. Todas las excavaciones deberán permanecer convenientemente protegidas. Todo trabajo no relacionado con las pruebas de presión deberá prohibirse en las zanjas durante las mismas. En este sentido, los manómetros deberán ser colocados de forma tal que sean legibles desde el exterior de la zanja.

- 8) Las conducciones deben llenarse de agua lentamente, antes de que el agua llene la tubería, todos los sistemas de salida de aire o válvulas de descarga de aire de la tubería en los puntos altos de las mismas deben ser abiertos. La proporción de volumen de llenado debe ser manejada por los medios disponibles de manera que la descarga de aire sea igual en proporción volumétrica.
- 9) Se comprobará el funcionamiento de las ventosas instaladas durante el llenado.
- 10) Se deberá colocar en el punto más alto una ventosa para la expulsión de aire.
- 11) Una vez que se haya llenado en su totalidad el tramo a probar debe de realizarse una inspección visual hasta comprobar que las uniones son estancas.
- 12) La presión de prueba deberá aplicarse al punto más bajo de cada tramo a probar, y la presión en el punto más alto debe ser al menos la presión máxima de diseño, es decir la presión nominal del tubo.
- 13) El bombín para dar presión podrá ser manual o mecánico, pero en este último caso deberá estar provisto de llaves de descarga para poder regular de forma lenta los aumentos de presión. Los incrementos no superarán la cifra de un kilogramo por centímetro cuadrado en cada minuto.
- 14) El contratista comunicará a la Dirección de Obra el tramo de tubería que se va a probar, y será ésta quien le indique la presión de prueba a alcanzar.
- 15) Una vez obtenida la presión definida para cada tramo debe pararse y se da comienzo a la prueba:
  - Se toma la presión de inicio (en el punto más bajo y el más alto) con sendos manómetros de precisión de décimas de kg/cm<sup>2</sup>.
  - Se deja transcurrir 1 hora.
  - Terminado el tiempo de espera se toma de nuevo la presión.
- 16) La caída de presión debe presentar una tendencia regresiva y al finalizar la primera hora no debe exceder los siguientes valores:
  - 2 m.c.a para tubos plásticos, de fundición dúctil con o sin revestimiento interior, tubos de acero con o sin revestimiento, tubos de hormigón con camisa de chapa armados y postensados.
- 17) Cuando el descenso de los manómetros sea superior, deben corregirse las fugas procediéndose a una nueva prueba, hasta obtener un resultado satisfactorio.

Nota 1: No se debe probar contra válvula cerrada ya que, aunque el cuerpo se puede probar a la presión indicada, la estanqueidad se garantiza a 1,1 x PN.

Nota 2: Si las Ventosas de proyecto a instalar en la obra, no son de un timbraje superior, para la prueba correspondiente se utilizarán provisionales de ese timbraje superior.

#### 4.10.6 Consideraciones:

Una práctica recomendada es someter el tramo a la presión de prueba durante 30 minutos, comprobar que durante ese tiempo la presión no acuse un descenso superior al indicado, a continuación, bajar la presión y dejar la tubería en carga para efectuar el ensayo oficial al día siguiente. Esto tiene por objeto: Estabilizar la conducción a ensayar permitiendo la mayor parte de los movimientos dependientes del tiempo, expulsar el aire adecuadamente, conseguir la saturación apropiada en los materiales absorbentes (Hormigón, mortero), permitir el incremento de volumen de tuberías flexibles.

En el caso de tuberías de PVC corrugado el ensayo debe mantenerse sin fugas durante al menos quince minutos a una presión de 0,5 atmósferas.

#### 4.11 TUBERÍAS DE PRFV

##### 4.11.1 Transporte

No se admitirá el transporte anidado de las tuberías en ningún momento, tanto en fábrica como en su transporte a obra como dentro de la obra.

El piso y los laterales de la caja de los camiones han de estar exentos de protuberancias o cantos rígidos y agudos que puedan dañar a los tubos.

Cuando se carguen tubos de diferentes diámetros, los de mayor diámetro y generalmente los más tienen que colocarse en el fondo para reducir el riesgo de deformación. Los tubos serán embalados con maderas que separen las filas horizontales para evitar su movimiento durante el transporte y proteger el tubo de cargas exteriores.

Las maderas del embalaje deberán estar dentadas a la forma del tubo o en su defecto podrán utilizarse unos calzos de madera con cuñas de fijación para evitar que puedan moverse los tubos.

Los tubos no tienen que sobresalir de la caja del camión por la parte posterior, más de un metro.

##### 4.11.2 Almacenamiento

Las alturas máximas de apilado no superarán en ningún caso los 3 metros de altura, por razones de seguridad y deberá respetarse el número de capas máximas indicadas en la tabla siguiente:

DN	Capas
300	5
400	4
500	4

DN	Capas
600	3
700	2
1200	2
>1400	1

Tabla. Capas máximas admitidas para PRFV

Los tubos que no estén embalados de forma unificada, no deben ser izados en conjunto en forma de fajo. Estos han de ser descargados y manipulados por separado. (de uno en uno). Los tubos sueltos se pueden izar utilizando flejes flexibles, eslingas o cuerdas, en ningún caso se han de usar cables de acero o cadenas para levantarlos o transportarlos. Los tubos serán levantados usando dos puntos de sujeción.

Los tubos serán almacenados, sobre maderas planas de un ancho mínimo de 75 mm, con calzos espaciados un máximo de 3 metros que faciliten el posicionamiento y la posterior retirada de las eslingas alrededor del tubo. Los tubos deberán ser calzados, para evitar que pueda rodar con fuertes vientos. Los tubos de diámetro superior a 1400 mm, no se permitirá su apilamiento.

El lugar destinado para colocar los tubos debe estar nivelado y plano, con el fin de evitar deformaciones, que podrían llegar a ser permanentes. Igualmente debe de estar exento de objetos duros y cortantes.

Cuando las juntas de caucho y los acoplamientos se reciban por separado, las juntas deben ser almacenadas libres de cualquier deformación en un lugar fresco y seco, protegidas del contacto de aceites y sustancias perjudiciales y de la exposición directa a la luz solar y nunca podrán ser retiradas de su lugar de almacenaje hasta el momento de su colocación. Cuando las temperaturas ambientales sean bajo cero, las juntas deberán ser almacenadas a 10° C o más para facilitar su instalación.

#### 4.11.3 Manipulación y montaje

Se deberá esperar como mínimo 24 horas si los tubos se han ovalado durante el almacenamiento, antes de proceder a realizar la instalación, para que recuperen su forma original.

El Contratista estará obligado a comprobar que el equipo mecánico encargado del desplazamiento y colocación de los tubos tiene suficiente capacidad de carga y que se están cumpliendo las normas de seguridad adecuadas, mantener la supervisión correcta y cumplir estrictamente las normas y especificaciones nacionales de instalación.

El transporte desde el acopio hasta pie del tajo se realizará con medios mecánicos evitando excesos de velocidad y fuertes frenadas que pudieran mover la carga transportada y deteriorarla.

En caso de descargar los tubos y accesorios a pie de zanja, se descargarán los tubos junto con los accesorios en el lado opuesto al vertido de la tierra a intervalos de 6 o 12 metros o cada acopio de tubos a múltiplos de 6 o 12 metros.

El tendido de la tubería en el caso de existir pendiente acusada en el trazado, se efectuará preferentemente en sentido ascendente, previniendo puntos de anclaje para la tubería.

La alineación en la colocación de los tubos en la zanja se mantendrá mediante cuñas de madera o pequeños montones de tierra si así lo permite el D.O.

La zanja deberá tener una sobre excavación donde apoye convenientemente la campana o manguito de cada tubo montado, esta sobre excavación no deberá de ser más larga de lo necesaria.

Durante la instalación se tomarán las precauciones para evitar que los tubos queden expuestos a chispas de soldadura, sopletes de corte u otras fuentes de calor que puedan provocar ignición del material.

Se realizará una limpieza meticulosa de las ranuras de acoplamiento y de las juntas de suciedad y aceites. Se limpiará meticulosamente las espigas de los tubos para eliminar, cualquier tipo de suciedad, grasa, arena, etc.

Se aplicará seguidamente una ligera capa de lubricante sobre las juntas utilizando un trapo o pincel. En los tubos se aplicará la capa de lubricante sobre los extremos, desde el final del tubo a la posición donde se encuentra la franja de montaje pintada sobre el tubo.

No se utilizará nunca lubricantes derivados del petróleo. El tipo de lubricante será consultado al suministrador. El lubricante a medio usar deberá cerrarse y sellarse de nuevo, para evitar cualquier posible contaminación.

Una vez instalada la junta se tirará de ella ligeramente, para verificar que la compresión a la que se encuentra sometida es uniforme a lo largo de toda su circunferencia, verificar que ambos costados de la junta, sobresalen a lo largo de toda circunferencia. En caso de que no sea así se puede golpear ligeramente con un martillo de goma para que se coloque correctamente.

El tubo siguiente a conectar se colocará en la cama dejando la suficiente distancia entre el tubo colocado y el tubo a unir para poder introducir el acoplamiento entre los dos tubos, excepto en aquellos casos en el que el acoplamiento este incorporado en la tubería.

Nunca se deberá sobrepasar el ángulo permitido por la norma correspondiente entre tubos montados mediante junta elástica.



Siempre que se realice un corte deberá recubrirse la parte cortada mediante una capa de resina para proteger a la fibra de posibles oxidaciones que pudieran deteriorarla, siempre y cuando el fabricante justifique por escrito que la fibra esté protegida frente a oxidaciones y sea innecesario la aplicación de resina. Los bordes de los tubos cortados deben ser redondeados o achaflanados para que se asemejen de forma original de la tubería.

Los tubos no tienen que ser arrastrados por el terreno, ni colocados haciéndolos rodar por rampas.

Una vez acabado el montaje diario de un tramo, se incorporarán en los extremos tapas de protección para evitar el ensuciamiento de su superficie interior. Las tapas no serán retiradas hasta el momento de la instalación de la tubería.

La zanja encargada de albergar el tubo deberá asegurar que exista espacio suficiente alrededor de cada tubo, para la instalación de la tubería correspondiente, el plano de apoyo de la tubería en la zanja deberá ser completamente soportado por el lecho de la zanja.

La posición final de la unión de los tubos se obtiene a mano o mediante trácteles, cables con la ayuda de travesaños de madera, siguiendo y cumpliendo los procedimientos de instalación recogidos en la Guía Técnica para el diseño, fabricación e instalación de tuberías a presión de poliéster reforzado con fibra de vidrio.

El descenso de los tubos al fondo de la zanja se realizará con precaución.

No se deberá colocar más de 100 m. de tubería sin proceder al relleno parcial de la zanja para evitar la posible flotación de la tubería.

En caso de no recogerse criterio de manipulación o montaje de alguno de los aspectos que afecte a esta tipología de tuberías, se seguirán los aspectos recogidos en la Guía Técnica para el diseño, fabricación e instalación de tuberías a presión de poliéster reforzado con fibra de vidrio.

#### **4.11.4 Recepción del producto y pruebas en obra**

Cada partida o entrega de material irá acompañado de una hoja de ruta que especifique la naturaleza, número, tipo y referencia de las piezas que lo componen.

Las piezas que hayan sufrido averías durante el transporte, o que presenten defectos no apreciados en la recepción en fábrica, serán rechazadas si el D.O lo considera oportuno.

El D.O, si lo cree conveniente, podrá ordenar en cualquiera momento la repetición de pruebas sobre las piezas ya ensayadas en fábrica. El Contratista, avisado previamente por escrito, facilitará los medios

necesarios para realizar estas pruebas, de las que se levantará acta, y los resultados obtenidos en éstas prevalecerán sobre los de las primeras. Si los resultados de estas últimas pruebas fueran favorables, los gastos irán a cargo de la D.O. De lo contrario corresponderá al Contratista quien, además, reemplazará los tubos, piezas, etc., previamente marcados como defectuosos procediendo a su retirada y sustitución en los plazos señalados por el D.O. De no realizarlo el Contratista, lo hará la D.O. a cargo de éste.

La aceptación de un lote no excluye la obligación del Contratista de efectuar los ensayos de tubería instalada que se indican en este Pliego y reponer, a su cargo, los tubos o piezas que puedan sufrir deterioro o ruptura durante el montaje o las pruebas en la tubería instalada.

Serán a cargo del Contratista, los ensayos y pruebas obligatorias definidas, tanto los realizados en fábrica como el recibir los materiales en obra.

Los ensayos de recepción en fábrica y en la obra, antes especificadas, podrán menguar en intensidad, en la cuantía que determine el D.O en base a las características particulares de la obra y del producto de que se trate, incluso podrán suprimirse total o parcialmente cuando el D.O lo considere oportuno, por tratarse de un producto suficientemente probado y destinado a instalaciones de tipo común.

De forma general se requerirán los siguientes ensayos e información:

En la aceptación del suministrador:

Resistencia a flexión transversal (largo plazo)

Deformación circunferencial (largo plazo)

Tracción circunferencial (largo plazo)

Por lote:

Resistencia a flexión transversal (corto plazo)

Resistencia inicial a fallo en flexión

Tracción longitudinal

Estanquidad a presión interna

Rigidez circunferencial

Determinación de la presión de fallo

Estanqueidad no destructiva de la junta

Por tubo:

Aspecto

Control dimensional

Marcado

De acuerdo a la UNE 53323 / UNE EN 1228-1226.

El contratista proporcionará todos los elementos precisos para efectuar las pruebas, así como el personal necesario; el Director de obra podrá mandar sustituir los manómetros o equipos medidores si lo estima conveniente.

#### 4.11.5 Prueba de instalación

Las pruebas de instalación deberán realizarse de forma que nunca haya en obra más de 1000 m o la distancia menor que estime oportuno la D.O. de tubería instalada sin probar, ni tampoco permanezca la tubería instalada más de quince días sin ser probada.

La prueba realizada una vez instalado un tramo se realizará según dicte la norma UNE-EN 805; durante la prueba se revisarán todos los tubos, piezas especiales, válvulas y demás elementos comprobando su correcta instalación y que todas ellas permiten la circulación del fluido con el que se realizará la prueba. Durante dicha revisión se comprobará que el relleno parcial está exento de escombros de raíces y de cualquier material extraño que pueda causar problemas, este relleno deberá dejar visible todas las juntas para comprobar que ninguna junta pierde agua.

Las pruebas de instalación deberán realizarse de forma que nunca haya en obra más de 1000 m o la distancia menor que estime oportuno la D. O. de tubería instalada sin probar, ni tampoco permanezca la tubería instalada más de quince días sin ser probada.

La prueba realizada una vez instalado un tramo se realizará según dicte la norma UNE-EN 805 (en este caso la D.O fijará previamente los criterios de cálculo del golpe de ariete o su valor mínimo) o a la presión nominal\*1,5 a juicio de la D.O.

Durante la prueba se revisarán todos los tubos, piezas especiales, válvulas y demás elementos comprobando su correcta instalación y que todas ellas permiten la circulación del fluido con el que se realizará la prueba. Durante dicha revisión se comprobará que el relleno parcial está exento de escombros de raíces y de cualquier material extraño que pueda causar problemas, este relleno deberá dejar visible todas las juntas para comprobar que ninguna junta pierde agua.

La prueba de presión deberá realizarse sobre otras tuberías ya instaladas y que estén afectadas por las obras objeto de este proyecto. Y se empleará la doble válvula disponible en el manguito de unión.

Las longitudes de los tramos dependen de las características particulares de cada uno de ellos, debiendo seleccionarse de modo que:

La presión de prueba pueda aplicarse al punto más bajo de cada tramo en prueba.

Pueda aplicarse al menos una presión igual a MDP (Máxima presión de diseño, definida posteriormente) en el punto más alto.

La diferencia de presión entre el punto de rasante más baja y más alta no exceda del 10 % de STP (Presión de prueba en obra).

En la medida de lo posible, sus extremos coincidan con válvulas de paso de la tubería.

Con todo ello, unas longitudes razonables para los tramos pueden oscilar entre 500 y 1000 metros, ni tampoco permanezca la tubería instalada más de quince días sin ser probada.

Siempre, antes de empezar la prueba, deben estar colocados en su posición definitiva todos los tubos, piezas especiales, válvulas y demás elementos de la tubería, debiendo comprobar que las válvulas existentes en el tramo a ensayar se encuentran abiertas y que las piezas especiales están ancladas (con anclajes sus definitivos) y las obras de fábrica con la resistencia debida.

El protocolo de prueba que se desarrollará será el siguiente:

Las pruebas de instalación deberán realizarse de forma que nunca haya en obra más de 1000 m o la distancia menor que estime oportuno la D. O. de tubería instalada sin probar, ni tampoco permanezca la tubería instalada más de veinte días sin ser probada.

La prueba realizada una vez instalado un tramo se realizará según dicte la norma UNE-EN 805 (en este caso la D.O fijará previamente los criterios de cálculo del golpe de ariete o su valor mínimo) o a la presión nominal\*1,4 a juicio de la D.O; durante la prueba se revisarán todos los tubos, piezas especiales, válvulas y demás elementos comprobando su correcta instalación y que todas ellas permiten la circulación del fluido con el que se realizará la prueba. Durante dicha revisión se comprobará que el relleno parcial está exento de escombros de raíces y de cualquier material extraño que pueda causar problemas, este relleno deberá dejar visible todas las juntas para comprobar que ninguna junta pierde agua.

La prueba de presión deberá realizarse sobre otras tuberías ya instaladas y que estén afectadas por las obras objeto de este proyecto.

Las pruebas de presión se realizarán preferiblemente por tramos inferiores a 1000 m de longitud de tubería y se deben llevar a cabo a medida que va terminándose el montaje de cada tramo. Debe probarse cada tramo como muy tarde transcurridos 15 días de la instalación del mismo.

Previo a la realización de la prueba de presión, las tuberías deben estar instaladas y recubrirse con los materiales de relleno dejando expuestas las uniones. Una pequeña fuga en la junta se puede localizar más fácilmente cuando está expuesta.

Las sujeciones y macizos de anclaje definitivos deben soportar el empuje resultante de la prueba de presión y deben alcanzar las características de resistencia requeridas antes de que las pruebas comiencen. Se debe prestar atención a que los tapones y extremos cerrados provisionales se fijen de forma adecuada y que

los esfuerzos transmitidos al terreno sean repartidos de forma adecuada de acuerdo con la capacidad portante de este. Todo soporte temporal, sujeción o anclaje no ha de retirarse hasta que la conducción no haya sido despresurizada.

Previo al comienzo de las operaciones, debe llevarse a cabo una inspección para asegurarse de que está disponible el equipo de seguridad apropiado y de que el personal dispone de la protección adecuada. Todas las excavaciones deberán permanecer convenientemente protegidas. Todo trabajo no relacionado con las pruebas de presión deberá prohibirse en las zanjas durante las mismas. En este sentido, los manómetros deberán ser colocados de forma tal que sean legibles desde el exterior de la zanja.

Las conducciones deben llenarse de agua lentamente, antes de que el agua llene la tubería, todos los sistemas de salida de aire o válvulas de descarga de aire de la tubería en los puntos altos de las mismas deben ser abiertos. La proporción de volumen de llenado debe ser manejada por los medios disponibles de manera que la descarga de aire sea igual en proporción volumétrica.

Se comprobará el funcionamiento de las ventosas instaladas durante el llenado.

Se deberá colocar en el punto más alto una ventosa para la expulsión de aire.

Una vez que se haya llenado en su totalidad el tramo a probar debe de realizarse una inspección visual hasta comprobar que las uniones son estancas.

La presión de prueba deberá aplicarse al punto más bajo del tramo a probar, y la presión en el punto más alto debe ser, al menos, la presión máxima de diseño, es decir, la nominal del tubo.

El bombín para dar presión podrá ser manual o mecánico, pero en este último caso deberá estar provisto de llaves de descarga para poder regular de forma lenta los aumentos de presión. Los incrementos no superarán la cifra de un kilogramo por centímetro cuadrado en cada minuto.

El contratista comunicará a la Dirección de Obra el tramo de tubería que se va a probar, y será ésta quien le indique la presión de prueba a alcanzar.

Una vez obtenida la presión definida para cada tramo debe pararse y se da comienzo a la prueba:

Se toma la presión de inicio (en el punto más bajo y el más alto) con sendos manómetros de precisión de décimas de kg/cm<sup>2</sup>.

Se deja transcurrir 1 hora.

Terminado el tiempo de espera se toma de nuevo la presión.

La caída de presión debe presentar una tendencia regresiva y al finalizar la primera hora no debe exceder los siguientes valores:

2 mca para tubos plásticos, de fundición dúctil con o sin revestimiento interior, tubos de acero con o sin revestimiento, tubos de hormigón con camisa de chapa armados y postensados.

Cuando el descenso de los manómetros sea superior, deben corregirse las fugas procediéndose a una nueva prueba, hasta obtener un resultado satisfactorio.

Nota 1: No se debe probar contra válvula cerrada ya que, aunque el cuerpo se puede probar a la presión indicada, la estanqueidad se garantiza a 1,1 x PN.

Nota 2: Si las Ventosas de proyecto a instalar en la obra, no son de un timbraje superior, para la prueba correspondiente se utilizarán provisionales de ese timbraje superior.

#### CONSIDERACIONES

Una práctica recomendada es someter el tramo a la presión de prueba durante 30 minutos, comprobar que durante ese tiempo la presión no acuse un descenso superior al indicado, a continuación, bajar la presión y dejar a la tubería en carga para efectuar el ensayo oficial al día siguiente. Esto tiene por objeto: Estabilizar la conducción a ensayar permitiendo la mayor parte de los movimientos dependientes del tiempo, expulsar el aire adecuadamente, conseguir la saturación apropiada en los materiales absorbentes (Hormigón, mortero), permitir el incremento de volumen de tuberías flexibles.

#### 4.12 TUBERÍAS DE POLIETILENO

##### 4.12.1 Transporte

Los tubos que se suministren enrollados deberán de enrollarse con un radio superior a 12 veces el diámetro del tubo enrollado y estar convenientemente embalado para evitar cualquier deterioro.

Las correas de acero que mantienen atados los tubos sólo deben ser cortadas con tijeras para chapa o con fresa lateral, nunca utilizar cincel, escoplo, palanca o ganzúa, pues son elementos que podrían dañar la tubería.

El piso y los laterales de la caja de los camiones han de estar exentos de protuberancias o cantos rígidos y agudos que puedan dañar a los tubos.

Cuando se carguen tubos de diferentes diámetros, los de mayor diámetro tienen que colocarse en el fondo para reducir el riesgo de deformación.

Los tubos no tienen que sobresalir de la caja del camión por la parte posterior, más de un metro.

#### 4.12.2 Almacenaje

Las alturas máximas de apilado no superarán en ningún caso los 3 metros de altura, por razones de seguridad y deberá respetarse el número de capas máximas indicadas en la tabla siguiente:

DN	Capas
100	10
200	6
300	4
400	3
800	3
900	2
1400	2
>1500	1

Tabla: Capas máximas admitidas para PE

Los tubos y accesorios de PE no deben estar en contacto con combustibles y disolventes procurando que estén protegidos de la luz solar salvo que contengan adiciones de negro de carbono en cantidades y dispersión normalizadas y controladas; la superficie del tubo no debe alcanzar nunca temperaturas superiores a 45 °C.

El lugar destinado para colocar los tubos debe estar nivelado y plano, con el fin de evitar deformaciones, que podrían llegar a ser permanentes. Igualmente debe de estar exento de objetos duros y cortantes.

El tiempo de acopio será inferior a 1 mes en caso de que los tubos o accesorios acopiados estén cubiertos de una lámina de protección correctamente colocada, de no estar bien protegido el acopio no se permitirá una permanencia de almacenamiento mayor a dos semanas debido a los daños que pudieran sufrir los tubos por terceros.

Las juntas deben ser almacenadas libres de cualquier deformación en un lugar fresco y seco, protegidas del contacto de aceites y sustancias perjudiciales y de la exposición directa a la luz solar y nunca podrán ser retiradas de su lugar de almacenaje hasta el momento de su colocación. Cuando las temperaturas ambientales sean bajo cero, las juntas deberán ser almacenadas a 10° C o más para facilitar su instalación.

#### 4.12.3 Manipulación y montaje

El montaje de cada tramo de tubería de este material junto con la colocación de los accesorios será realizado por una cuadrilla formada por un oficial de primera especialista en soldaduras para instalaciones de PE y dos peones.

Una vez acabado el montaje diario de un tramo, se incorporarán en los extremos tapas de protección para evitar el ensuciamiento de su superficie interior. Las tapas no serán retiradas hasta el momento de la instalación de la tubería.

El Contratista estará obligado a comprobar que el equipo mecánico encargado del desplazamiento y colocación de los tubos tiene suficiente capacidad de carga y que se están cumpliendo las normas de seguridad adecuadas, mantenga la supervisión correcta y cumpla estrictamente las normas y especificaciones nacionales de instalación.

El transporte desde el acopio hasta pie del tajo se realizará con medios mecánicos evitando excesos de velocidad y fuertes frenadas que pudieran mover la carga transportada y deteriorarla. El transporte de los tubos hasta pie del tajo será siempre de forma suspendida, evitando que cualquier parte del tubo toque el suelo o reciba impactos con los elementos verticales (paredes, vegetación, etc.). En el caso de producirse este hecho los tubos transportados así serán desechados, corriendo por cuenta del Contratista su retirada y reposición por otros.

En caso de descargar los tubos a pie de zanja, se descargarán los tubos en el lado opuesto al vertido de la tierra a intervalos de 6 metros o cada caja de tubos a múltiplos de 6 metros.

La zanja encargada de albergar el tubo deberá asegurar que exista espacio suficiente alrededor de cada tubo, para facilitar la instilación de la tubería correspondiente; el plano de apoyo de la tubería en la zanja deberá ser completamente soportado el terreno.

Las tuberías de PE son resistentes al impacto a temperaturas de hasta veinte grados bajo cero (- 20 °C). A temperaturas inferiores su instalación tiene que realizarse con mucho cuidado, por aumentar considerablemente su fragilidad.

Las tuberías de PE habrán de colocarse en planta serpenteando para compensar los movimientos por diferencias térmicas, adecuado al alto coeficiente de dilatación lineal del PE, dos décimas de milímetro (0,2 mm) por metro de longitud y grado centígrado de variación de temperatura.

El descenso de los tubos al fondo de la zanja se realizará con precaución. Sólo si la zanja tiene una profundidad que no excede de 1,5 m, los tubos no pesan más de 40 kg, son de un diámetro inferior a 300 mm y el borde de la zanja es suficientemente estable el descenso puede ser manual, en caso contrario se deberá emplear medios mecánicos.

Los tubos podrán ser montados a pie de obra, y posteriormente bajados cuidadosamente mediante al menos dos grúas o mixtas, sin realizar ningún aporte de material no deseado, ni producir ningún tipo de



golpe en la tubería que pudiera deteriorarla. En caso de utilizarse barras de tubo, nunca se montarán más de dos tramos de tubería (considerando un tramo máximo de 12 metros) fuera de la zanja, de tal manera que después de unir dos tramos mediante una unión (soldada térmicamente o por electrofusión) se bajarán y colocarán en zanja, dejando el siguiente extremo fuera para la siguiente unión. No se permitirá bajo ningún concepto, la unión de tramos de barras y el posterior arrastre de estos tramos sobre el terreno, independientemente de las características de éste hasta el punto de colocación y descenso a la zanja. En el caso de producirse este hecho, aunque los tubos superficialmente no hayan sido dañados de forma considerable por la fricción contra el terreno, será totalmente desechados, corriendo por cuenta del Contratista su retirada y reposición por otros.

No se deberá colocar más de 100 m. de tubería sin proceder al relleno parcial de la zanja para evitar posible flotación de la tubería, dejando siempre las uniones vistas para la realización de las pruebas y ensayos establecidos.

#### 4.12.4 Ensayos y pruebas de recepción del producto

El proveedor clasificará el material por lotes homogéneos de 200 unidades antes de los ensayos (barras de tubo), a no ser que el D.O autorice expresamente la formación de lotes de mayor número.

El D.O, o su representante autorizado, escogerá los tubos, piezas especiales o accesorios que habrán de probarse. Para cada lote de 200 unidades o fracción de lote, si no se llega en la partida o pedido al número citado, se tomará el menor número de unidades que permita realizar la totalidad de los ensayos.

Cada partida o entrega de material irá acompañado de una hoja de ruta que especifique la naturaleza, número, tipo y referencia de las piezas que lo componen. Tendrá que hacerse con el ritmo y plazos señalados por el Director.

Las piezas y accesorios que hayan sufrido averías durante el transporte, o que presenten defectos no apreciados en la recepción en fábrica, serán rechazadas si el D.O lo considera oportuno.

El D.O, si lo cree conveniente, podrá ordenar en cualquiera momento la repetición de pruebas sobre las piezas ya ensayadas en fábrica. El Contratista, avisado previamente por escrito, facilitará los medios necesarios para realizar estas pruebas, de las que se levantará acta, y los resultados obtenidos en estas prevalecerán sobre los de las primeras. Si los resultados de estas últimas pruebas fueran favorables, los gastos irán a cargo de la D.O.; de lo contrario corresponderá al Contratista que habrá, además, de reemplazar los tubos, piezas, etc., previamente marcados como defectuosos procediendo a su retirada y sustitución en los plazos señalados por el D.O. De no realizarlo el Contratista, lo hará la D.O. a cargo de éste.

Los tubos y accesorios que no satisfagan las condiciones generales, así como las pruebas fijadas para cada tipo de tubo y las dimensiones y tolerancias definidas en este Pliego, serán rechazados. Cuando una muestra no satisfaga una prueba se repetirá esta misma sobre dos muestras más del lote ensayado. Si

también falla una de estas pruebas, se rechazará el lote ensayado, aceptándose si el resultado de ambas es bueno.

La aceptación de un lote no excluye la obligación del Contratista de efectuar los ensayos de tubería instalada que se indican en este Pliego y reponer, a su cargo, los tubos o piezas que puedan sufrir deterioro o ruptura durante el montaje o las pruebas en la tubería instalada.

Serán a cargo del Contratista o del fabricante, si lo estipulara el convenio entre ambos, los ensayos y pruebas obligatorias definidas, tanto los realizados en fábrica como el recibir los materiales en obra.

Los ensayos de recepción en fábrica y en la obra, antes especificadas, podrán menguar en intensidad, en la cuantía que determine el D.O en base a las características particulares de la obra y del producto de que se trate, incluso podrán suprimirse total o parcialmente cuando el D.O lo considere oportuno, por tratarse de un producto suficientemente probado y destinado a instalaciones de tipo común.

#### 4.12.5 Pruebas de recepción

Serán obligatorias las siguientes verificaciones y pruebas, además de las señaladas para los tubos y accesorios de PE que mande el D.O:

- En la aceptación del suministrador:
  - Densidad del material
  - Ensayos y suministrador de la junta elástica
  - Tª reblandecimiento VICAT
  - Contenido en VCM
- Por lote:
  - Valor MRS
  - Resistencia a impacto
  - Presión interna tubos
  - Presión interna con embocadura integrada
  - Retracción longitudinal
  - Grado de gelificación
  - Presión interna positiva en juntas (UNE EN 639)
  - Presión interna negativa en juntas (UNE EN 639)
- Por tubo:
  - Aspecto
  - Color

- Control dimensional: examen visual del aspecto exterior de todos los tubos y accesorios y comprobación de dimensiones y gruesos de los tubos y accesorios.
- Marcado

El contratista proporcionará todos los elementos precisos para efectuar estas pruebas, así como el personal necesario; el Director de obra podrá mandar sustituir los manómetros o equipos medidores si lo estima conveniente.

#### 4.12.6 Prueba de instalación

La prueba realizada una vez instalado un tramo se realizará según dicte la norma UNE-EN 805; durante la prueba se revisarán todos los tubos, piezas especiales, válvulas y demás elementos comprobando su correcta instalación y que todas ellas permiten la circulación del fluido con el que se realizará la prueba. Durante dicha revisión se comprobará que el relleno parcial está exento de escombros de raíces y de cualquier material extraño que pueda causar problemas, este relleno deberá dejar visible todas las juntas para comprobar que ninguna junta pierde agua.

La prueba se llevará a cabo según la norma UNE-EN 805:2000. Es de aplicación para todas las tipologías de tubería contempladas, si bien las de PE se probarán conforme a una metodología específica para ellas, prevista en el Anexo informativo A (apartado A.27) de la citada norma, debido a su carácter viscoelástico.

A medida que avance el montaje de tubería ésta debe ser probada por tramos, con la longitud fijada por la D.O., los cuales en una situación ideal deberían ser de iguales características (materiales, diámetros, espesores, etc...). Se deberá probar cada tramo antes de que transcurran 15 días de su montaje.

Los extremos del tramo deben cerrarse convenientemente con piezas adecuadas, las cuales han de apuntarse para evitar deslizamientos de las mismas o fugas de agua.

Las longitudes de los tramos dependen de las características particulares de cada uno de ellos, debiendo seleccionarse de modo que:

- La presión de prueba pueda aplicarse al punto más bajo de cada tramo en prueba.
- Pueda aplicarse al menos una presión igual a MDP (Máxima presión de diseño, definida posteriormente) en el punto más alto.
- La diferencia de presión entre el punto de rasante más baja y más alta no exceda del 10 % de STP (Presión de prueba en obra).
- En la medida de lo posible, sus extremos coincidan con válvulas de paso de la tubería.
- Con todo ello, unas longitudes razonables para los tramos pueden oscilar entre 500 y 1000 metros, ni tampoco permanezca la tubería instalada más de quince días sin ser probada.

Siempre, antes de empezar la prueba, deben estar colocados en su posición definitiva todos los tubos, piezas especiales, válvulas y demás elementos de la tubería, debiendo comprobar que las válvulas existentes

en el tramo a ensayar se encuentran abiertas y que las piezas especiales están ancladas (con anclajes sus definitivos) y las obras de fábrica con la resistencia debida.

El protocolo de prueba que se desarrollará será el siguiente:

- Las pruebas de presión deben realizarse por tramos de longitud indicada anteriormente.
- Previo a la realización de la prueba de presión, las tuberías deben estar instaladas y recubrirse con los materiales de relleno dejando expuestas las uniones. Una pequeña fuga en la junta se puede localizar más fácilmente cuando está expuesta.
- Las sujeciones y macizos de anclaje definitivos deben realizarse para soportar el empuje resultante de la prueba de presión. Los macizos de anclaje deben alcanzar las características de resistencia requeridas antes de que las pruebas comiencen. Se debe prestar atención a que los tapones y extremos cerrados provisionales se fijen de forma adecuada y que los esfuerzos transmitidos al terreno sean repartidos de forma adecuada de acuerdo con la capacidad portante de este. Todo soporte temporal, sujeción o anclaje no ha de retirarse hasta que la conducción no haya sido despresurizada.
- Previo al comienzo de las operaciones, debe llevarse a cabo una inspección para asegurarse de que está disponible el equipo de seguridad apropiado y de que el personal dispone de la protección adecuada. Todas las excavaciones deberán permanecer convenientemente protegidas. Todo trabajo no relacionado con las pruebas de presión deberá prohibirse en las zanjas durante las mismas. En este sentido, los manómetros deberán ser colocados de forma tal que sean legibles desde el exterior de la zanja.
- Las conducciones deben llenarse de agua lentamente, antes de que el agua llene la tubería, todos los sistemas de salida de aire o válvulas de descarga de aire de la tubería en los puntos altos de las mismas deben ser abiertos. La proporción de volumen de llenado debe ser manejada por los medios disponibles de manera que la descarga de aire sea igual en proporción volumétrica.
- Se comprobará el funcionamiento de las ventosas instaladas durante el llenado. Se deberá colocar en el punto más alto una ventosa para la expulsión de aire.
- Una vez que se haya llenado en su totalidad el tramo a probar debe de realizarse una inspección visual hasta comprobar que las uniones son estancas.
- La presión de prueba deberá aplicarse al punto más bajo de cada tramo a probar, y la presión en el punto más alto debe ser al menos la presión máxima de diseño, es decir la presión nominal del tubo.
- El bombín para dar presión podrá ser manual o mecánico, pero en este último caso deberá estar provisto de llaves de descarga para poder regular de forma lenta los aumentos de presión. Los incrementos no superarán la cifra de un kilogramo por centímetro cuadrado en cada minuto.

- El contratista comunicará a la Dirección de Obra el tramo de tubería que se va a probar, y será ésta quien le indique la presión de prueba a alcanzar.
- Una vez obtenida la presión definida y los parámetros según UNE-EN 805:2000, Anexo informativo A (apartado A.27) que para cada tramo deben pararse se da comienzo a la prueba. Las presiones de prueba cumplirán con lo siguiente:

MATERIAL	PRESIONES DE PRUEBA
PE	El menor de 1,5 PN ó PN + 5 mca
VÁLVULAS (UNE EN 1074:2000)	El menor de 1,5 PN ó PN + 5 mca

Nota 1: No se debe probar contra válvula cerrada ya que, aunque el cuerpo se puede probar a la presión indicada, la estanqueidad se garantiza a 1,1 x PN.

Nota 2: Si las Ventosas de proyecto a instalar en la obra, no son de un timbraje superior, para la prueba correspondiente se utilizarán provisionales de ese timbraje superior.

#### 4.12.7 Consideraciones

Una práctica recomendada es someter el tramo a la presión de prueba durante 30 minutos, comprobar que durante ese tiempo la presión no acuse un descenso superior al indicado, a continuación, bajar la presión y dejar a la tubería en carga para efectuar el ensayo oficial al día siguiente. Esto tiene por objeto: Estabilizar la conducción a ensayar permitiendo la mayor parte de los movimientos dependientes del tiempo, expulsar el aire adecuadamente, conseguir la saturación apropiada en los materiales absorbentes (Hormigón, mortero), permitir el incremento de volumen de tuberías flexibles.

La zanja deberá estar parcialmente rellena, dejando todas las piezas especiales al descubierto y todas las juntas. Asimismo, debe comprobarse que el interior de la conducción está libre de escombros, raíces o cualquier otra materia extraña.

La bomba para introducir la presión hidráulica puede ser manual o mecánica, pero en este último caso debe estar provista de llaves de descarga o elementos apropiados para poder regular el aumento de presión. Irá colocada en el punto más bajo de la tubería a ensayar y debe estar provista al menos de un manómetro, el cual debe tener una precisión no inferior a 2 m.c.a, (se colocará otro manómetro de similares características en el punto más alto o en los extremos de los ramales a probar). La medición del volumen de agua por su parte, debe realizarse con una precisión no menor a 1 litro.

Previo al comienzo de las operaciones, debe llevarse a cabo una inspección para asegurarse de que está disponible el equipo de seguridad apropiado y de que el personal dispone de la protección adecuada. Todas las excavaciones deberán permanecer convenientemente protegidas. Todo trabajo no relacionado con las pruebas de presión deberá prohibirse en las zanjas durante las mismas. En este sentido, los manómetros deberán ser colocados de forma tal que sean legibles desde el exterior de la zanja.

En el caso de probarse varios ramales a la vez, se deberá disponer de un manómetro en el final de cada uno de ellos.

El Procedimiento de prueba completo incluye, según UNE-EN 805:2000, Anexo informativo A (apartado A.27) necesariamente, una fase preliminar, una fase de relajación, una prueba de purga y una fase de prueba principal. Se verificarán todos los accesorios mecánicos, y uniones soldadas.

Si la prueba no es válida y la presión cae más la prueba no es satisfactoria. La repetición de la prueba debe realizarse desde el principio, incluyendo los 60 min de relajación de la fase preliminar.

#### 4.13 OTRAS TUBERÍAS

Antes de bajar los tubos a la zanja se examinarán éstos y se apartarán los que presenten deterioros perjudiciales. Se bajarán al fondo de la zanja con precaución, empleando los elementos adecuados según su peso y longitud.

Una vez los tubos en el fondo de la zanja se examinarán para cerciorarse de que su interior está libre de tierra, piedras, alineación, conseguido lo cual se procederá a calzarlos y acordarlos con un poco de material de relleno para impedir su movimiento.

Cada tubo deberá centrarse perfectamente con los adyacentes; en el caso de zanjas con pendientes superiores al diez por ciento (10%), la tubería se colocará en sentido ascendente. En el caso de que, a juicio de la Dirección de Obra no sea posible colocarla en sentido ascendente, se tomarán las precauciones debidas para evitar el deslizamiento de los tubos. Si se precisase reajustar algún tubo, deberá levantarse el relleno y prepararlo como para su primera colocación.

Cuando se interrumpa la colocación de tubería, se taponarán los extremos libres para impedir la entrada de agua o cuerpos extraños, procediendo, no obstante, esta precaución, a examinar con todo cuidado el interior de la tubería al reanudar el trabajo por si pudiera haberse introducido algún cuerpo extraño en la misma.

Generalmente no se colocarán más de cien (100) metros de tubería sin proceder al relleno, al menos parcial, para evitar la posible flotación de los tubos en caso de inundación de la zanja y también para protegerlos en lo posible, de los golpes.

Una vez montados los tubos y las piezas, se procederá a la sujeción y apoyo de los codos, cambios de dirección, reducciones, piezas de derivación y, en general, todos aquellos elementos que estén sometidos a acciones que puedan originar desviaciones perjudiciales.

Estos apoyos o sujeciones serán de hormigón, establecidos sobre terrenos de resistencia suficiente y con desarrollo preciso para evitar que puedan ser movidos por los esfuerzos soportados.

Los apoyos, salvo prescripción expresa contraria, deberán ser colocados en forma tal que las juntas de las tuberías y de los accesorios sean accesibles para su reparación.

Para estas sujeciones y apoyos se prohíbe el empleo de cuñas de piedra o de madera que puedan desplazarse.

En el caso de que las zonas atravesadas sean roca, se excavará lo indispensable para introducir el tubo y se rellenará todo de hormigón. Cuando la pendiente de bajada de la roca sea muy fuerte se sustituirá el tramo de tubería por otro metálico de espesor 8 mm. y anclado a la roca, tal como determine el Director de Obra.

Una vez verificada la posición de la contrabrida, se deben apretar las tuercas progresivamente por pasadas y operando sobre tornillos - tuercas enfrentados aplicando los pares de apriete y verificándolos después de la prueba de presión en zanja.

Los pasos de barranco, túnel, se realizarán con tubería metálica autoportante de las mismas características que la anterior y espesores que determinará en cada caso el Director de la Obra.

La Dirección de las Obras indicará las longitudes de los tramos que han de someterse a prueba, según los timbrajes de los tubos en dicho tramo. La prueba de presión en tuberías instaladas se realizará de acuerdo con las siguientes normas:

- Norma UNE-EN 805
- Pliego de Prescripciones Técnicas Generales para Tuberías de Abastecimiento de Agua del MOPU.
- Norma UNE 53999.
- Norma UNE-EN 1452.

#### **4.14 PROTECCIÓN CATÓDICA**

##### **4.14.1 Protección mediante ánodos de sacrificio**

Se utilizarán como electrodos dispersores de corriente, ánodos de magnesio de 4,1 Kg. de peso unitario con un cable RV 0,6/1 kV de 1 x 6 mm<sup>2</sup>. de sección para su conexión al cable anódico. Estos ánodos irán recubiertos con una capa de mezcla activadora de aproximadamente 20 Kg/ánodo.

Para las piezas especiales (codos y tés de calderería), se utilizarán ánodos de magnesio de 7.7 Kg de peso unitario, con un cable de 1 x 6 mm<sup>2</sup> de sección para su conexión a la pieza especial. Estos ánodos irán recubiertos con una capa de mezcla activadora de aproximadamente 10 Kg/Ánodo.

Las uniones de los cables a las piezas especiales o tuberías, se realizará a través de un punto preparado para tal fin. Dicho punto y la unión del cable, se recubrirán con un material aislante adecuado para evitar afección de corrosión en este punto. El ánodo se colocará alejado de la pieza de calderería y envuelto en terreno natural. No podrá colocarse en contacto directo de elementos de la obra, ni plásticos ni metálicos.

En los casos de ánodos para protección de elementos que disponen de arquetas asociadas, y en una cantidad de los mismos que pueda ser representativa para el control, se dispondrán cajas de medida accesible, y protegidas en el interior de las arquetas.

Los ánodos a instalar deberán contar con un informe técnico con las pertinentes recomendaciones de seguimiento y control.

#### **4.15 ACCESORIOS Y PIEZAS ESPECIALES**

##### **4.15.1 Transporte**

Se fijarán con correas enlonadas que mantendrán las piezas atadas a la caja del camión.

El piso y los laterales de la caja de los camiones han de estar exentos de protuberancias o cantos rígidos y agudos que puedan dañar a los tubos o accesorios.

Cuando se carguen tubos de diferentes diámetros, los de mayor diámetro tienen que colocarse en el fondo para reducir el riesgo de que se deterioren los tubos.

Los tubos no tienen que sobresalir de la caja del camión por la parte posterior, más de un metro.

##### **4.15.2 Almacenamiento**

Cada pieza será convenientemente recubierta mediante plástico de burbujas y calzada de tal forma que no sufra oscilaciones durante su transporte. Cuando se transporten varias de estas piezas en la caja del camión cada pieza deberá disponer de un distanciamiento libre de 20 cm ante cualquier otro objeto.

Se evitará que los accesorios sufran:

- Sacudidas
- Caídas desde el camión
- Arrastrados o rodarlos largas distancias

El tiempo de acopio será inferior a 1 mes en caso de que los accesorios acopiados estén a cubierto, de no estar bien protegido el acopio frente a condiciones externas no se permitirá una permanencia de almacenamiento mayor a dos semanas.

El lugar destinado para colocar las piezas debe estar nivelado y plano y estar exento de objetos duros y cortantes, con el fin de evitar rodamientos, que podrían llegar a deteriorar los elementos.

Las juntas de las bridas utilizadas para la unión de piezas especiales deben ser almacenadas libres de cualquier deformación en un lugar fresco y seco, protegidas del contacto de aceites y sustancias perjudiciales y de la exposición directa a la luz solar y nunca podrán ser retiradas de su lugar de almacenaje hasta el momento de su colocación. Cuando las temperaturas ambientales sean bajo cero, las juntas deberán ser almacenadas a 10° C o más para facilitar su instalación.



### 4.15.3 Manipulación y montaje

Los recubrimientos deberán estar bien adheridos y recubrir uniformemente la totalidad de los contornos de las piezas especiales, constituyendo superficies lisas y regulares, exentos de defectos tales como cavidades o burbujas.

Las piezas antes de la aplicación de cualquier tipo de recubrimiento que se hiciera deberán estar secos y exentos de óxido, arena, escoria y otras posibles impurezas, debiendo efectuar una cuidadosa limpieza en caso de la existencia de algunos de estos componentes.

El transporte desde el acopio hasta pie del tajo se realizará con medios mecánicos evitando excesos de velocidad y fuertes frenadas que pudieran mover la carga transportada y deteriorarla.

El Contratista estará obligado a comprobar que el equipo mecánico encargado del desplazamiento y colocación de los tubos tiene suficiente capacidad de carga y que se están cumpliendo las normas de seguridad adecuadas, mantenga la supervisión correcta y cumpla estrictamente las normas y especificaciones nacionales de instalación.

Todas las caldererías deberán incorporar pasamuros en todos los cruces con muros de arquetas para su correcta colocación.

La tubería de Hormigón Postensado Camisa de Chapa con junta elástica deberá incorporar cables que permitan dar continuidad entre los diferentes tubos y piezas especiales a proteger. Por su parte el resto de tuberías incorporarán ánodos en cada una de las piezas metálicas.

### 4.15.4 Recepción del producto y pruebas en obra

Cada partida o entrega de material irá acompañado de una hoja de ruta que especifique la naturaleza, número, tipo y referencia de las piezas que lo componen. Tendrá que hacerse con el ritmo y plazos señalados por el Director.

Las piezas y accesorios que hayan sufrido averías durante el transporte, o que presenten defectos no apreciados en la recepción en fábrica, serán rechazadas si el D.O lo considera oportuno.

El D.O, si lo cree conveniente, podrá ordenar en cualquiera momento la repetición de pruebas sobre las piezas ya ensayadas en fábrica. El Contratista, avisado previamente por escrito, facilitará los medios necesarios para realizar estas pruebas, de las que se levantará acta, y los resultados obtenidos en estas prevalecerán sobre los de las primeras. Si los resultados de estas últimas pruebas fueran favorables, los gastos irán a cargo de la D.O.; de lo contrario corresponderá al Contratista que habrá, además, de reemplazar los tubos, piezas, etc., previamente marcados como defectuosos procediendo a su retirada y sustitución en los plazos señalados por el D.O. de no realizarlo el Contratista, lo hará la D.O. a cargo de éste.

Las piezas que no satisfagan las condiciones generales, así como las pruebas fijadas y las dimensiones y tolerancias definidas en este Pliego, serán rechazados. Cuando una muestra no satisfaga una prueba se

repetirá esta misma sobre dos muestras más del lote ensayado. Si también falla una de estas pruebas, se rechazará el lote ensayado, aceptándose si el resultado de ambas es bueno.

El contratista proporcionará todos los elementos precisos para efectuar estas pruebas, así como el personal necesario; el Director de obra podrá mandar sustituir los manómetros o equipos medidores si lo estima conveniente.

### 4.15.5 Prueba de instalación

Las pruebas de instalación se realizarán de forma que nunca haya en obra más de 1500 m de tubería instalada sin probar, ni tampoco permanezca la tubería instalada más de quince días sin ser probada.

La prueba realizada una vez instalado un tramo se realizará según dicte la norma UNE-EN 805; durante la prueba se revisarán todos los tubos, piezas especiales, válvulas y demás elementos comprobando su correcta instalación y que todas ellas permiten la circulación del fluido con el que se realizará la prueba. Durante dicha revisión se comprobará que el relleno parcial está exento de escombros de raíces y de cualquier material extraño que pueda causar problemas, este relleno deberá dejar visible todas las juntas para comprobar que ninguna junta pierde agua.

## 4.16 COMPUERTAS MODULARES

### 4.16.1 Transporte

Se fijarán con correas enlonadas que mantendrán las piezas atadas a la caja del camión.

El piso y los laterales de la caja de los camiones han de estar exentos de protuberancias o cantos rígidos y agudos que puedan dañar las piezas.

Las piezas de mayor tamaño y peso deberán ubicarse en el fondo de la caja, y elementos más ligeros podrán colocarse sobre otras piezas en caso de que la tipología de material lo permita.

Las piezas pequeñas (tornillerías, accionamientos eléctricos...) deberán ir en cajas independientes y debidamente protegidos frente a daños. Además de identificarse el material que porta cada caja.

### 4.16.2 Almacenamiento

Cada pieza será convenientemente recubierta mediante plástico de burbujas y calzada de tal forma que no sufra oscilaciones durante su transporte. Cuando se transporten varias de estas piezas en la caja del camión cada pieza deberá disponer de un distanciamiento libre de 20 cm ante cualquier otro objeto.

Se evitará que los accesorios sufran:

- Sacudidas
- Caídas desde el camión

- Arrastrados o rodarlos largas distancias

El tiempo de acopio será inferior a 1 mes en caso de que los accesorios acopiados estén a cubierto, de no estar bien protegido el acopio frente a condiciones externas no se permitirá una permanencia de almacenamiento mayor a dos semanas.

El lugar destinado para colocar las piezas debe estar nivelado y plano y estar exento de objetos duros y cortantes, con el fin de evitar rodamientos, que podrían llegar a deteriorar los elementos.

Las juntas EPDM o material similar deben ser almacenadas libres de cualquier deformación en un lugar fresco y seco, protegidas del contacto de aceites y sustancias perjudiciales y de la exposición directa a la luz solar y nunca podrán ser retiradas de su lugar de almacenaje hasta el momento de su colocación. Cuando las temperaturas ambientales sean bajo cero, las juntas deberán ser almacenadas a 10º C o más para facilitar su instalación.

#### 4.16.3 Manipulación y montaje

Los recubrimientos deberán estar bien adheridos y recubrir uniformemente la totalidad de los contornos de las piezas, constituyendo superficies lisas y regulares, exentos de defectos tales como cavidades o burbujas.

Las piezas antes de la aplicación de cualquier tipo de recubrimiento que se hiciera deberán estar secos y exentos de óxido, arena, escoria y otras posibles impurezas, debiendo efectuar una cuidadosa limpieza en caso de la existencia de algunos de estos componentes.

El transporte desde el acopio hasta pie del tajo se realizará con medios mecánicos evitando excesos de velocidad y fuertes frenadas que pudieran mover la carga transportada y deteriorarla.

El Contratista estará obligado a comprobar que el equipo mecánico encargado del desplazamiento y colocación tiene suficiente capacidad de carga y que se están cumpliendo las normas de seguridad adecuadas, mantenga la supervisión correcta y cumpla estrictamente las normas y especificaciones nacionales de instalación.

#### 4.16.4 Recepción del producto y pruebas en obra

Cada partida o entrega de material irá acompañado de una hoja de ruta que especifique la naturaleza, número, tipo y referencia de las piezas que lo componen.

Las piezas y accesorios que hayan sufrido averías durante el transporte, o que presenten defectos no apreciados en la recepción en fábrica, serán rechazadas si el D.O lo considera oportuno.

El D.O, si lo cree conveniente, podrá ordenar en cualquiera momento la repetición de pruebas sobre las piezas ya ensayadas en fábrica. El Contratista, avisado previamente por escrito, facilitará los medios necesarios para realizar estas pruebas, de las que se levantará acta, y los resultados obtenidos en estas prevalecerán sobre los de las primeras. Si los resultados de estas últimas pruebas fueran favorables, los

gastos irán a cargo de la D.O.; de lo contrario corresponderá al Contratista que habrá, además, de reemplazar los tubos, piezas, etc., previamente marcados como defectuosos procediendo a su retirada y sustitución en los plazos señalados por el D.O. de no realizarlo el Contratista, lo hará la D.O. a cargo de éste.

Las piezas que no satisfagan las condiciones generales, así como las pruebas fijadas y las dimensiones y tolerancias definidas en este Pliego, serán rechazados. Cuando una muestra no satisfaga una prueba se repetirá esta misma sobre dos muestras más del lote ensayado. Si también falla una de estas pruebas, se rechazará el lote ensayado, aceptándose si el resultado de ambas es bueno.

El contratista proporcionará todos los elementos precisos para efectuar estas pruebas, así como el personal necesario; el Director de obra podrá mandar sustituir los manómetros o equipos medidores si lo estima conveniente.

#### 4.16.5 Prueba de instalación

Se realizará una prueba del equipo instalada, con varios aspectos.

- Prueba de estanqueidad: se comprobará la estanqueidad de la compuerta, tanto de las partes fijas como móviles, asegurando que no se aprecia visualmente flujo de agua.
- Prueba de apertura: se comprobará la apertura total de la compuerta, asegurando que se permite la máxima apertura de la misma.
- Prueba de regulación: se realizará una comprobación de la capacidad de la compuerta de ubicarse en cada escalón de apertura de la compuerta. Tanto de forma manual como de forma automática con los accionadores.
- Prueba de caudal. Se realizará la comprobación de la correcta regulación de la compuerta, mediante el posicionamiento de la compuerta en varios puntos de apertura, que representen un caudal específico, y se comparará con un caudalímetro previamente calibrado. Si así lo autoriza el D.O. se podría utilizar un caudalímetro de la instalación. En cualquier caso, y si no existe este equipo, el contratista deberá poner los medios necesarios para la comprobación.

#### 4.17 BOMBA INYECCIÓN CLORO

##### 4.17.1 Transporte

Se fijarán con correas enlonadas que mantendrán los elementos atados a la caja del camión.

El piso y los laterales de la caja de los camiones han de estar exentos de protuberancias o cantos rígidos y agudos que puedan dañar las piezas.

Las piezas de mayor tamaño y peso deberán ubicarse en el fondo de la caja, y elementos más ligeros podrán colocarse sobre otras piezas en caso de que la tipología de material lo permita.

Las piezas pequeñas (tornillerías, accionamientos eléctricos,...) deberán ir en cajas independientes y debidamente protegidos frente a daños. Además de identificarse el material que porta cada caja.

#### 4.17.2 Almacenamiento

Cada pieza será convenientemente recubierta mediante plástico de burbujas y calzada de tal forma que no sufra oscilaciones durante su transporte. Cuando se transporten varias de estas piezas en la caja del camión cada pieza deberá disponer de un distanciamiento libre de 20 cm ante cualquier otro objeto.

Se evitará que los accesorios sufran:

- Sacudidas
- Caídas desde el camión
- Arrastrados o rodarlos largas distancias

El tiempo de acopio será inferior a 1 mes en caso de que los accesorios acopiados estén a cubierto, de no estar bien protegido el acopio frente a condiciones externas no se permitirá una permanencia de almacenamiento mayor a una semana.

El lugar destinado para colocar las piezas debe estar nivelado y plano y estar exento de objetos duros y cortantes, con el fin de evitar rodamientos, que podrían llegar a deteriorar los elementos.

#### 4.17.3 Recepción del producto y pruebas en obra

Se realizará una revisión detallada de los equipos tanto en el momento de la recepción como en el montaje de los equipos. Comprobando el correcto estado de los embalajes de los materiales, y que los elementos no han sufrido daños.

#### 4.17.4 Prueba de instalación

Se realizará una prueba del equipo instalado, con varios aspectos. En todos los casos de pruebas, y hasta comprobar el correcto funcionamiento de todos los elementos, se realizarán las pruebas con agua (por seguridad y salud).

- Prueba de estanqueidad del depósito: se rellenará el depósito por completo, y se comprobará si presenta fugas, tanto de forma visual como comprobando la reducción de nivel tras un periodo fijado.

- Prueba de funcionamiento: se probará el accionamiento tanto del agitador como de la bomba, comprobando conexiones y accionamiento
- Prueba de inyección. Se comprobará la correcta inyección y dosificación de producto en la tubería. mediante un caudal constante de flujo de agua y caudal constante de inyección, comprobando el consumo de líquido del depósito.

#### 4.18 FILTRO W

##### 4.18.1 Transporte

Se fijarán con correas enlonadas que mantendrán los elementos atados a la caja del camión.

El piso y los laterales de la caja de los camiones han de estar exentos de protuberancias o cantos rígidos y agudos que puedan dañar las piezas.

Las piezas pequeñas (tornillerías, accionamientos eléctricos,...) deberán ir en cajas independientes y debidamente protegidos frente a daños. Además de identificarse el material que porta cada caja.

##### 4.18.2 Almacenamiento

Cada pieza será convenientemente recubierta mediante plástico de burbujas y calzada de tal forma que no sufra oscilaciones durante su transporte. Cuando se transporten varias de estas piezas en la caja del camión cada pieza deberá disponer de un distanciamiento libre de 20 cm ante cualquier otro objeto.

Se evitará que los accesorios sufran:

- Sacudidas
- Caídas desde el camión
- Arrastrados o rodarlos largas distancias

El tiempo de acopio será inferior a 1 mes en caso de que los accesorios acopiados estén a cubierto, de no estar bien protegido el acopio frente a condiciones externas no se permitirá una permanencia de almacenamiento mayor a una semana.

El lugar destinado para colocar las piezas debe estar nivelado y plano y estar exento de objetos duros y cortantes, con el fin de evitar rodamientos, que podrían llegar a deteriorar los elementos.

El manejo del equipo en su colocación deberá realizarse con equipos de carga adecuados para el peso y dimensiones del equipo, tanto por la integridad del elemento como por la seguridad y salud de los trabajadores implicados en la labor de instalación.

### 4.18.3 Recepción del producto y pruebas en obra

Se realizará una revisión detallada de los equipos tanto en el momento de la recepción como en el montaje de los equipos. Comprobando el correcto estado de los embalajes de los materiales, y que los elementos no han sufrido daños.

### 4.18.4 Prueba de instalación

Se realizará una prueba del equipo instalado, con varios aspectos.

- Prueba de estanqueidad: se comprobará la correcta instalación y estanqueidad del equipo. Revisando en detalle las bridas de unión, puntos de entrada de elementos y el cierre de la válvula de desagüe
- Prueba de funcionamiento: se realizará un proceso de limpieza completo, para comprobar que realiza el proceso completo, con todos los pasos de forma correcta. Apertura y cierre de válvula de desagüe, rotación de corona, impulsión de agua de lavado,...
- Prueba de sensores de presión: se comprobará el inicio de limpieza por diferencia de presión, forzando la misma.

Se deberá ajustar la calibración del equipo según criterios del fabricante, y en conocimiento y ajustes hablados con el promotor, según la experiencia con el estado de las aguas de riego.

Se deberá aportar un manual específico de mantenimiento del equipo, además de una formación al personal de mantenimiento de la instalación.

## 4.19 VÁLVULAS, PURGADORES Y VENTOSAS

En todas las válvulas, las bridas de acoplamiento estarán normalizadas según las normas DIN para la presión de trabajo. Llevarán los anclajes necesarios para no introducir en la tubería y sus apoyos, esfuerzos que no pueden ser resistidos por éstas.

Las válvulas se someterán a una presión de prueba superior a vez y media la máxima presión de trabajo.

El accionamiento manual de las válvulas, llevará los mecanismos reductores necesarios para que un sólo hombre pueda, sin excesivos esfuerzos, efectuar la operación de apertura y cierre.

Se instalarán ventosas en los puntos en los que disponga la Dirección de Obra. Las ventosas se montarán de manera que se pueda realizar el mantenimiento sin interrumpir el servicio de la red.

Se instalarán purgadores en los puntos en los que disponga la Dirección de Obra. Los purgadores se montarán de manera que se pueda realizar el mantenimiento sin interrumpir el servicio de la red.

### 4.19.1 Ventosas y otros elementos de aireación

#### 4.19.1.1 TRANSPORTE Y ALMACENAMIENTO

En el transporte, carga y descarga se comprobará que no se produzcan daños mecánicos.

El almacenamiento en obra se realizará en lugares lisos, secos, oscuros, limpios, libres de objetos cortantes y punzantes a una altura por encima del nivel del suelo, convenientemente protegidas con una cubierta impermeable.

No se permitirá una duración del almacenamiento mayor a 30 días y siempre se respetarán las indicaciones y recomendaciones del fabricante.

#### 4.19.1.2 MANIPULACIÓN Y MONTAJE

El diámetro nominal de las ventosas corresponderá al diámetro de conexión con la tubería, así como al diámetro de aducción/expulsión de aire.

En el caso de ventosas que hayan de funcionar con presiones inferiores a 5 atm, se ha de especificar que sean de baja presión.

Los tornillos de las bridas de las ventosas se apretarán alternando siempre entre lados opuestos, hasta que el cuerpo de la válvula entre en contacto con la superficie de la brida. El par de apriete de los tornillos será el indicado por el fabricante de la ventosa para cada tipo de ventosa.

Se instalarán ventosas en los puntos en los que disponga la Dirección de Obra. Las ventosas se montarán de manera que se pueda realizar el mantenimiento sin interrumpir el servicio de la red.

Todas las ventosas, sean de cualquier tipo tendrán que ser aisladas mediante una válvula. Esta válvula tendrá las siguientes características:

- Hasta 2" válvulas de bola roscadas.
- Más de 2" válvulas de compuerta con bridas.

La grasa usada para el montaje de la ventosa será de calidad alimentaria.

Se estará en todo caso, a lo dispuesto en la legislación vigente en materia medioambiental, de seguridad y salud, y de almacenamiento y transporte de productos de construcción.



#### 4.19.1.3 RECEPCIÓN DEL PRODUCTO Y PUESTA EN OBRA

El contratista proporcionará todos los elementos precisos para efectuar las pruebas en obra, así como el personal necesario; el Director de obra podrá mandar sustituir los equipos medidores si lo estima conveniente.

#### 4.19.1.4 PRUEBA DE INSTALACIÓN

Se abrirán todas las válvulas que aislen las ventosas en el tramo a probar, durante la prueba de instalación de la tubería se inspeccionara el correcto funcionamiento de las ventosas de forma que no presenten ningún ruido extraño y no exista ningún tipo de fugas no deseadas.

### 4.19.2 Válvulas de mariposa y de compuerta

#### 4.19.2.1 TRANSPORTE Y ALMACENAMIENTO

En el transporte, carga y descarga se comprobará que no se produzcan daños mecánicos.

El almacenamiento en obra se realizará en lugares lisos, secos, oscuros, limpios, libres de objetos cortantes y punzantes a una altura por encima del nivel del suelo, convenientemente protegidas con una cubierta impermeable.

Las válvulas de compuertas deben almacenarse en posición ligeramente abierta para evitar la deformación del caucho de la compuerta.

No se permitirá una duración del almacenamiento mayor a 30 días y siempre se respetarán las indicaciones y recomendaciones del fabricante.

#### 4.19.2.2 MANIPULACIÓN Y MONTAJE

Se estará en todo caso, a lo dispuesto en la legislación vigente en materia medioambiental, de seguridad y salud, y de almacenamiento y transporte de productos de construcción.

Los tornillos de las bridas de las válvulas se apretarán alternando siempre entre lados opuestos, hasta que el cuerpo de la válvula entre en contacto con la superficie de la brida. El par de apriete de los tornillos será el indicado por el fabricante de la válvula para cada tipo de válvula.

El cierre de las válvulas de compuerta se conseguirá por compresión de la compuerta al final del cierre.

La grasa usada para el montaje de los ejes o cualquier parte de la válvula será de calidad alimentaria.

El eje de las válvulas de mariposa deberá de colocarse en posición horizontal, en caso de válvulas con dos semiejes, deben montarse de forma que estos queden aguas arriba con relación a la mariposa.

El contratista proporcionará todos los elementos precisos para efectuar las pruebas en obra, así como el personal necesario; el Director de obra podrá mandar sustituir los equipos medidores si lo estima conveniente.

#### 4.19.2.3 PRUEBA DE INSTALACIÓN

Se abrirán todas las válvulas que se incluyan en el tramo a probar, una vez acabada la prueba de instalación de la tubería se inspeccionara el correcto funcionamiento de las válvulas de forma que no presenten ningún ruido extraño y no exista ningún tipo de fugas.

Después de la instalación se revisarán todos los accesorios, tuberías y conexiones.

### 4.19.3 Válvulas antirretorno

#### 4.19.3.1 TRANSPORTE Y ALMACENAMIENTO

En el transporte, carga y descarga se comprobará que no se produzcan daños mecánicos.

El almacenamiento en obra se realizará en lugares lisos, secos, oscuros, limpios, libres de objetos cortantes y punzantes a una altura por encima del nivel del suelo, convenientemente protegidas con una cubierta impermeable.

No se permitirá una duración del almacenamiento mayor a 30 días y siempre se respetarán las indicaciones y recomendaciones del fabricante.

#### 4.19.3.2 MANIPULACIÓN Y MONTAJE

Se estará en todo caso, a lo dispuesto en la legislación vigente en materia medioambiental, de seguridad y salud, y de almacenamiento y transporte de productos de construcción.

Los tornillos de las bridas de las válvulas (o tornillos pasantes, según tipología de la válvula) se apretarán alternando siempre entre lados opuestos, hasta que el cuerpo de la válvula entre en contacto con la superficie de la brida. El par de apriete de los tornillos será el indicado por el fabricante de la válvula para cada tipo de válvula.

La grasa usada para el montaje de los ejes o cualquier parte de la válvula será de calidad alimentaria.

Se comprobará antes de instalar las válvulas que las mismas realizan el movimiento y recorrido de apertura y cierre de forma suave y uniforme en todos sus perímetros, sin presentar zonas de mayor resistencia respecto a otras.

Se deberá asegurar la correcta instalación de las válvulas en lo que a la dirección del agua se refiere.

El contratista proporcionará todos los elementos precisos para efectuar las pruebas en obra, así como el personal necesario; el Director de obra podrá mandar sustituir los equipos medidores si lo estima conveniente.

#### 4.19.3.3 PRUEBA DE INSTALACIÓN

Se comprobará el cierre y apertura de la válvula, se inspeccionará el correcto funcionamiento de las válvulas de forma que no presenten ningún ruido extraño y no exista ningún tipo de fugas, y se de una apertura correcta.

Se comprobará exteriormente que no existe ninguna fuga en las uniones de la válvula con la calderería.

Después de la instalación se revisarán todos los accesorios, tuberías y conexiones.

### 4.20 CONTADORES DE ULTRASONIDOS

Para la instalación de este tipo de contadores se deberán tener en cuenta las siguientes recomendaciones de instalación:

En condiciones normales de trabajo, el contador debe estar siempre totalmente en carga, por lo que siempre ha de estar instalado en un punto inferior a la línea piezométrica del líquido. En caso de prever presencia de aire en las tuberías, deben instalarse ventosas de capacidad adecuada antes del contador.

Se recomienda una velocidad De flujo entre 1 y 10 m/s

Antes del contador debe dejarse un tramo recto de tubería igual a diez veces el diámetro nominal del contador y, por otro lado, después del contador debe dejarse igualmente un tramo recto de tubería igual a cinco veces dicho diámetro.

Si el contador se instala en una tubería vertical, el líquido habrá de circular en la dirección ascendente.

En caso de que el contador sea instalado en tuberías no conductoras eléctricas, se tendrá que instalar anillas de conexión a tierra y se deberán instalar entre bridas y contrabridas en cada extremo del contador.

En caso de instalación en tuberías metálicas, debe instalarse una conexión a tierra única conectada a ambos extremos de la tubería y al propio contador.

#### 4.20.1 Transporte y almacenamiento

En el transporte, carga y descarga se comprobará que no se produzcan daños mecánicos.

El almacenamiento en obra se realizará en lugares lisos, secos, oscuros, limpios, libres de objetos cortantes y punzantes a una altura por encima del nivel del suelo, convenientemente protegidas con una cubierta impermeable.

No se permitirá una duración del almacenamiento mayor a 30 días y siempre se respetarán las indicaciones y recomendaciones del fabricante.

#### 4.20.2 Recepción del producto y puesta en obra

El contratista proporcionará todos los elementos precisos para efectuar las pruebas en obra, así como el personal necesario; el Director de obra podrá mandar sustituir los equipos medidores si lo estima conveniente.

### 4.21 CARRETES DE DESMONTAJE TELESCÓPICOS.

Los carretes de desmontaje se instalarán en todas las válvulas de seccionamiento, tanto si son de compuerta o mariposa.

Los carretes de desmontaje para las válvulas se proyectarán atendiendo a los siguientes criterios:

Red de tuberías:

- Los carretes irán aguas abajo de las válvulas de compuerta y de mariposa.
- La cara macho del carrete irá del lado de la válvula y la cara hembra del lado de la pieza especial de acoplamiento a la tubería.

### 4.22 HIDRANTES.

#### 4.22.1 Introducción.

Las válvulas hidráulicas se probarán con el fin de comprobar la regulación y la precisión de las mismas. No sólo se observará la correcta apertura/cierre y la estanquidad de los hidrómetros sino también es necesario un control de los ajustes de presión, de caudal y la calidad de funcionamiento del contador y emisor de pulsos.

#### 4.22.2 Pruebas de fábrica.

Los bancos de pruebas estarán preparados para poder realizar ensayos con válvulas hidráulicas de 2" a 12". Los márgenes de caudal y presión serán los suficientes como para realizar todos los ensayos previstos en este protocolo. El hidrómetro de mayor tara, tanto en presión como en caudal, se tomará como referencia.

Los aparatos de medidas deberán estar verificados por una empresa homologada por el Organismo pertinente. La Dirección de Obra podrá contrastar los aparatos del banco.

Todos los hidrantes serán sometidos a una inspección visual general con el fin de detectar posibles desperfectos. En el caso de existir no conformidades se registrarán para poder revisar la subsanación del problema.

Todos los hidrómetros deberán llevar una chapa en donde se refleje:

- Modelo
- Descripción
- Nº de serie
- Fecha de fabricación

En todas las válvulas hidráulicas, y en lugar visible, se marcarán los siguientes datos:

- Nº del hidrante (indicación de la D.O.)
- Presión de tara en bares o m.c.a.
- Caudal de tara en m<sup>3</sup>/h o l/s

En al menos un hidrómetro de cada diámetro se obtendrán las medidas geométricas: Diámetro de la brida, diámetro de la sección interior, altura del hidrómetro, ancho del hidrómetro, etc.

Todos los dispositivos de regulación y limitación estarán debidamente precintados, de manera que no puedan si son manipulados quede constancia de ello.

Las pruebas se efectuarán sobre lotes de cada diámetro sorteados por la Dirección de obra, y se incluirán aquellos hidrantes que trabajan en rangos de presiones y caudales más ajustados (Según criterio de la D.O.), de cada lote de cincuenta hidrómetros o fracción. El número de válvulas de cada lote y las de prueba se podrán alterar conforme a las exigencias de la obra.

Las pruebas serán las siguientes:

- A. Precisión del regulador de presión
- B. Ajuste del regulador de presión
- C. Precisión del limitador de caudal
- D. Ajuste del limitador de caudal
- E. Apertura/Cierre a Q mínimo
- F. Precisión del contador y comprobación del emisor de pulsos

La aceptación de los lotes precisa del siguiente cumplimiento:

- Que las cuatro válvulas hidráulicas cumplan satisfactoriamente las seis pruebas A, B, C, D, E y F.
- Que el incumplimiento de una de las pruebas de tan sólo uno de los hidrómetros, las cuatro válvulas hidráulicas del lote extraídas en un segundo muestreo cumplan satisfactoriamente las seis pruebas.
- Si se incumplen las pruebas B y D se obligará al proveedor volver a regular todos los hidrómetros, pero si las incumplidas son las A, C, E y F el lote de hidrómetros quedará rechazado, prescribiéndose todo él para instalación en obra.

#### 4.22.3 Pruebas del regulador de presión

##### **1.- Prueba de Precisión (PRUEBA A)**

La prueba de precisión del regulador de presión del hidrómetro se realizará para tres valores de presión distintas aguas arriba: 1, 2 y 3 kg/cm<sup>2</sup> por encima de la presión de tara, Pt.

Se entenderá que el regulador tiene buena precisión si la diferencia entre los valores extremos medidos aguas debajo de la válvula es  $\leq 0,4$  kg/cm<sup>2</sup>

##### **2.- Prueba de ajuste (PRUEBA B)**

La prueba del ajuste del regulador de presión del hidrómetro se realizará para tres valores de presión distintas aguas arriba: 1, 2 y 3 kg/cm<sup>2</sup>. por encima de la presión de tara, Pt.

Se entenderá que el regulador está bien ajustado si ninguno de los tres valores queda fuera del intervalo Pt - 0,2 kg/cm<sup>2</sup>: Pt + 0,2 kg/cm<sup>2</sup>.

#### 4.22.4 Pruebas del limitador de caudal

##### **1.- Prueba de precisión (PRUEBA C)**

De manera semejante a la prueba anterior, ésta se realiza para tres valores de presión aguas arriba del hidrómetro superiores a la presión de tara Pt y con una presión aguas abajo menor que Pt, usualmente cerca de la presión atmosférica (válvula de aguas abajo abierta).

Se entenderá que el limitador tiene buena precisión si la diferencia entre los valores extremos del caudal instantáneo medido es  $\leq 10\%$  del caudal de tara (Qt).

##### **2.- Prueba de ajuste (PRUEBA D)**

De igual manera, ésta se realiza para tres valores de presión aguas arriba del hidrómetro superiores a la presión de tara Pt y con una presión aguas abajo menor que Pt, usualmente cerca de la presión atmosférica (válvula de aguas abajo abierta).

Llamando Qt al caudal de tarado del hidrómetro se entenderá que el limitador está bien ajustado si ninguno de los tres valores queda fuera del intervalo Qt - 4% Qt + 4%.

##### **3.- Prueba de apertura/cierre a caudal mínimo (PRUEBA E)**

Todos los hidrantes probados deben garantizar un cierre/apertura a los caudales mínimos que se expresan en la siguiente tabla, con una correcta regulación:

TAMAÑO HIDRANTE	Qmin (m³/h)	Qmin (l/s)
Hidrante de 2"	2	0,56
Hidrante de 3"	6	1,67
Hidrante de 4"	15	4,17
Hidrante de 6"	20	5,56

#### 4.22.5 PRUEBAS DEL CONTADOR E EMISOR DE PULSOS (PRUEBA F)

La prueba del contador es única. Se comparará el volumen medido en el hidrómetro y el medido en el contador o volumen de referencia. El resultado es satisfactorio si el resultado es de + 2% del volumen del contador o volumen de referencia. La prueba se realizará con un volumen de 10 m³. de agua en los de 8", 5 m³. de agua en los de 6", 2 m³. de agua en los de 4", 1 m³. de agua en los de 3", y 0,5 m³. de agua en los de 2". Al mismo tiempo que se realiza la prueba del contador se comprobará que el emisor de pulsos funciona con el ratio previsto de pulsos/Ud. de volumen.

#### 4.23 ESPECIFICACIONES TÉCNICAS BOMBAS DE IMPULSIÓN

##### 4.23.1 Bombas de impulsión 400 kW

		Tamaño y tipo de bomba / Etapas	: 300-LNN-475 / 1
		No. de Curva de referencia	: 927R1/1-BB
		Diametro de impulsor	: 448 mm
Cliete	: NESTOR MORE	Caudal	: 1.800,0 m³/h
No. Item	: Op6_54.5m_4x400kW	Altura	: 54,50 m
Servicio	: -	Densidad / SG	: 998,16 kg/m³ / 0,999
Referencia de Flowserve	: 4485500743	Velocidad de la bomba	: 1.491 rpm
Fecha	: 31 de mayo de 2023	Ns / Nss (per eye)	: 2.843 / 10.060 (US)
		Prueba de tolerancia	: ISO 9906 Grado 1U

LA BOMBA SE GARANTIZA PARA UNA CONDICION DE SERVICIO (CAUDAL, ALTURA, Y RENDIMIENTO)

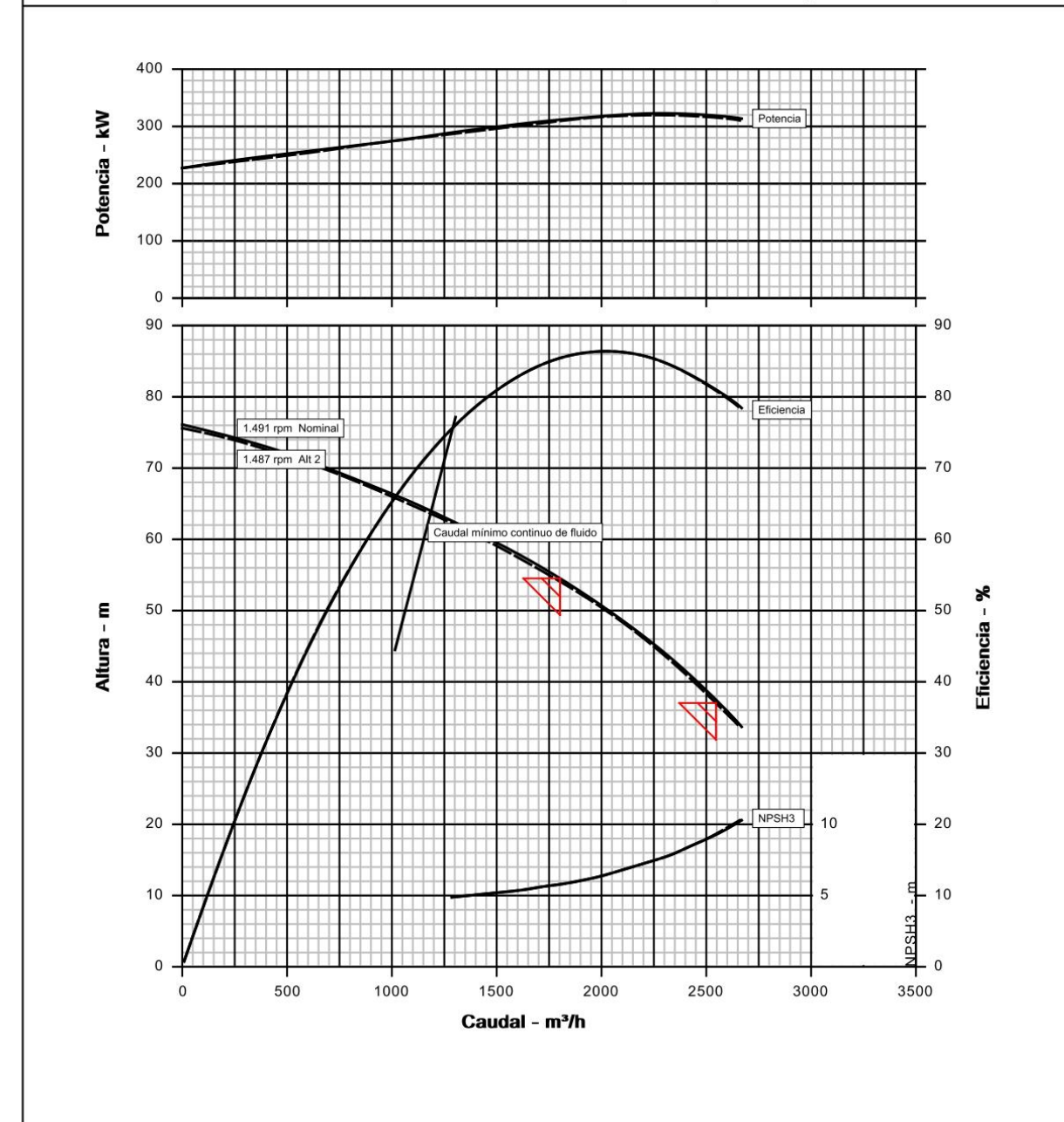





Hoja de datos hidráulicos

Cliente	: NESTOR MORE		Bomba / Etapas	: 300-LNN-475 / 1	
Referencia del Cliente	: 23-011		No. de Curva de referencia	: 927R1/1-BB	
No. Item	: Op6_54.5m_4x400kW		Referencia de Flowserve	: 4485500743	
Servicio	: -		Fecha	: 31 de mayo de 2023	
	Unit	Rated Condition	ADMIN.MAX	-	-
<b>Condiciones de servicio</b>					
Caudal	m³/h	1.800,0	2.550,0	-	-
Caudal (agua) / CQ	m³/h	- / 1,00	- / 1,00	- / -	- / -
Caudal normal	m³/h	-	-	-	-
Altura	m	54,50	37,00	-	-
Altura (agua) / CH	m	- / 1,00	- / 1,00	- / -	- / -
NPSH disponible (NPSHa)	m	10,2	10,2	-	-
Margen entre NPSHa y NPSH	m	-	-	**	-
Máxima presión de aspiración	bara	1,0	1,0	-	-
Presión de aspiración nominal	bara	1,0	1,0	-	-
<b>Líquido</b>					
Tipo de líquido		Agua limpia	Agua limpia	-	-
Descripción del líquido		-	-	-	-
Temperatura / SG	°C/	16 / 0,999	16 / 0,999	- / -	- / -
Tamaño Sólido - Actual/Límite	mm/mm	- / -	- / -	- / -	- / -
Viscosidad / Presión de vapor	E/bara	0,5 / 0,02	0,5 / 0,02	- / -	- / -
<b>Datos de funcionamiento</b>					
Altura real	m	54,50	37,00	-	-
Potencia hidráulica	kW	267	256	-	-
Velocidad de la bomba	rpm	1.491	1.487	-	-
Eficiencia total de la bomba (CE=1,00)	%	85,7	81,1	-	-
NPSH requerido (NPSH3)	m	5,8	9,4	-	-
Potencia nominal	kW	312	317	-	-
Potencia máxima	kW	325	322	-	-
Potencia motor	kW / hp	400 kW / 536 hp	400 kW / 536 hp	-	-
Presión de trabajo de la carcasa	bara	8,4	8,4	-	-
(basado en shut off @ diámetro recortado y SG de d...)					
Máxima admisible	bara	11,0	11,0	-	-
Presión de prueba hidrostática	bara	16,0	16,0	-	-
Presión de diseño en la caja del alojamiento de ci...	bara	-	-	-	-
Diámetro de impulsor, Nominal	mm	448	448	-	-
Diámetro de impulsor, Máximo/Mínimo	mm/mm	480 / 390	480 / 390	- / -	- / -
Ns / Nss (per eye)	(US)	2.843 / 10.060	2.843 / 10.050	- / -	- / -
Caudal mínimo continuo	m³/h	1.191,4	1.188,2	-	-
Altura máxima @ diámetro de diseño	m	75,99	75,58	-	-
Caudal del Punto Effic max	m³/h	2.025,2	2.019,7	-	-
Caudal nominal en % con respecto al punto Effic max	%	88,9	126,3	-	-
Eficiencia a caudal normal	%	-	-	-	-
Relacion entre diámetro nominal y máximo del impul...	%	93,3	93,3	-	-
Incremento de altura H(Q=0)/ H( pto. Funcionamiento)	%	39,4	104,3	-	-
Rel. alturas (nom./dia.max) / (dia.max/nom.)	%	81,2 / 123,2	70,6 / 141,6	- / -	- / -
<b>Materiales / Especificación</b>					
Código de materiales	: B1		Especificación de bomba	: -	
<b>Otros requisitos</b>					
Selección Hidráulica : Sin especificaciones					
Construcción : Sin especificaciones					
Test de tolerancia : ISO 9906 Grado 1U					
Selección motor : Potencia nom'l					



Hoja de datos constructiva

Cliente	: NESTOR MORE		Bomba / Etapas	: 300-LNN-475 / 1		
Referencia del Cliente	: 23-011		No. de Curva de referencia	: 927R1/1-BB		
No. Item	: Op6_54.5m_4x400kW		Referencia de Flowserve	: 4485500743		
Servicio	: -		Fecha	: 31 de mayo de 2023		
<b>Construcción</b>			<b>Información del Motor</b>			
Bridas	Tamaño	Rating	Cara	Posición	Fabricante	
Aspiración	400. mm	-	-	-	Potencia	
Descarga	300. mm	-	-	-	Factor de servicio (requerido /actual)	
Tipo soporte bomba	:-				Velocidad de sincronismo	
Camara partida	: Axial				Orientación / Tipo de montaje	
Tipo de Impulsor	: Double Suction 5 Vanes				Tipo de motor	
Tipo de cojinete (radial)	:-				Tamaño carcasa / material	
Numero de cojinetes (radiales)	:-				Aislamiento	
Tipo de cojinete (empuje)	:-				Clasificación de area potencialmente explosiva	
Numero de cojinetes (empuje)	:-				Clasificación del área según si es explosiva "T"	
Lubricacion de los cojinetes	:-				Voltaje / Tolerancias	
Rotación (vista desde acoplamiento)	:-				Amps- plena carga/rotor bloqueado	
<b>Materiales</b>			<b>Arranque del motor</b>			
Carcasa	: EN-GJS-400-15				Aislamiento	
Impulsor	:-				Incremento de temperatura	
Aro de Desgaste de la carcasa	:-				Cojinetes	
Aro de Desgaste del impulsor	:-				Lubricación	
Inductor	: N/A				Motor montado por	
Eje	:-				<b>Presión de sonido (dBA @ 1.0 m)</b>	
Camisa	:-				Motor, dimensionamiento esperado	
<b>Bancada, Acople y guarda acople</b>			<b>Bomba &amp; Motor, estimado</b>			
Tipo de Bancada	:-				<b>Información de Sello</b>	
Material de la bancada	:-				Disposición	
Fabricante del Acople	:-				Tamaño	
Tamaño del acople	:-				Fabricante / Tipo	
Guarda acople	:-				Código de Materiales (Fab./API)	
<b>Pesos (Approx.)</b>			<b>Cojinete radial interno de la caja</b>			
Bomba eje libre (neto)	: 990,0 kg				<b>Prensaestopas</b>	
Bancada (neto)	: ***				Material del prensaestopas	
Motor (neto)	:-				Enjuague	
Peso de embarque / vol.	: *** / -				Venteo	
<b>Prueba</b>			<b>Drenaje</b>			
Prueba hidrostática	:-				Dispositivo auxiliar del cierre	
Prueba de funcionamiento	:-				<b>Tubería</b>	
Prueba de NPSH	:-				Plan de sellado	
<b>Pintura y Empaquetadura</b>			<b>Configuración del lavado del sello</b>			
Pintura de Bomba	:-				Material de tubería de lavado del sello	
Preparacion superficie bancada en contacto co...	:-				Plan Auxiliar de sellado	
Tipo de envío	: Para exportar				Construcción auxiliar de sellado	
<b>Notas</b>						
Sound Pressure Levels:						
-Subject to 3 dBA tolerance						
-Refer for Contractual Values						
Refer for Values not shown						
-						
-						



Plano disposicion general de la bomba

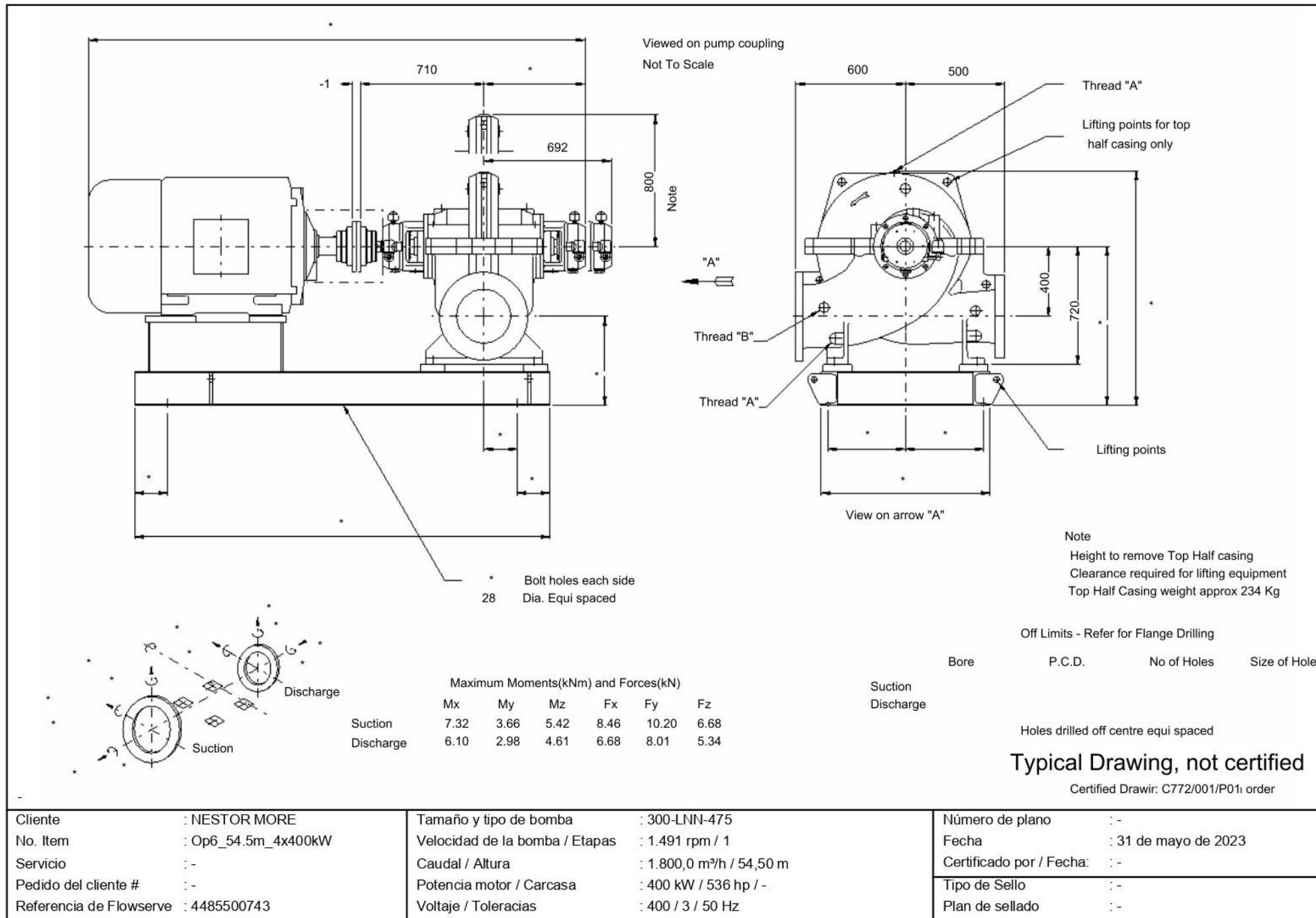

Cliente : NESTOR MORE	Tamaño y tipo de bomba : 300-LNN-475	Número de plano : -
No. Item : Op6_54.5m_4x400kW	Velocidad de la bomba / Etapas : 1.491 rpm / 1	Fecha : 31 de mayo de 2023
Servicio : -	Caudal / Altura : 1.800,0 m³/h / 54,50 m	Certificado por / Fecha: : -
Pedido del cliente # : -	Potencia motor / Carcasa : 400 kW / 536 hp / -	Tipo de Sello : -
Referencia de Flowserve : 4485500743	Voltaje / Tolerancias : 400 / 3 / 50 Hz	Plan de sellado : -



4.23.2 Bombas de impulsión 250 kW

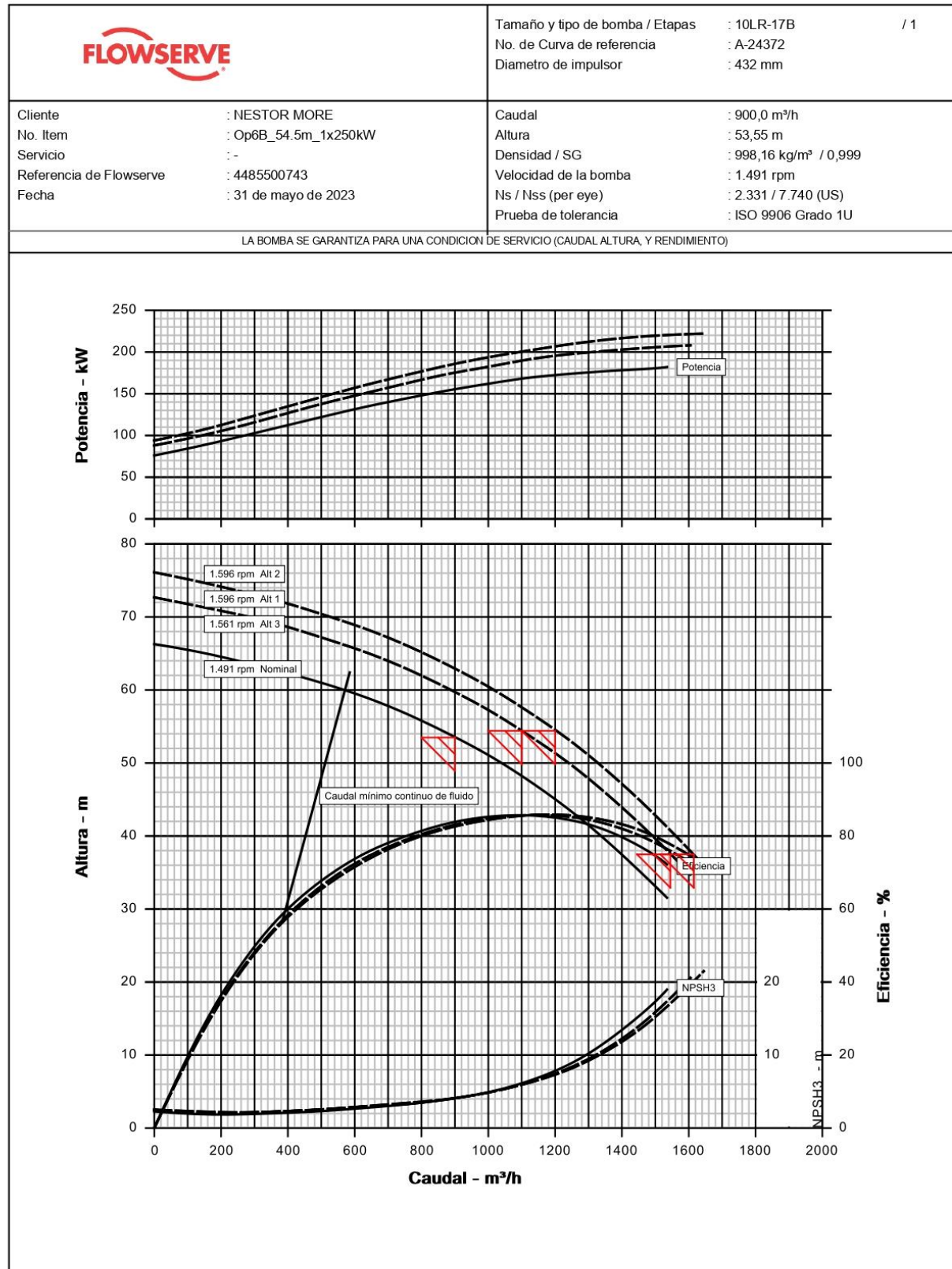

Hoja de datos hidráulicos

Ciente	: NESTOR MORE	Bomba / Etapas	: 10LR-17B	/ 1
Referencia del Cliente	: 23-011	No. de Curva de referencia	: A-24372	
No. Item	: Op6B_54.5m_1x250kW	Referencia de Flowserve	: 4485500743	
Servicio	: -	Fecha	: 31 de mayo de 2023	

	Unit	Rated Condition	DISEÑO	ADMIN.MAX	DISEÑO2
<b>Condiciones de servicio</b>					
Caudal	m³/h	900,0	1.200,0	1.615,0	1.100,0
Caudal (agua) / CQ	m³/h	- / 1,00	- / 1,00	- / 1,00	- / 1,00
Caudal normal	m³/h	-	-	-	-
Altura	m	53,55	54,50	37,50	54,50
Altura (agua) / CH	m	- / 1,00	- / 1,00	- / 1,00	- / 1,00
NPSH disponible (NPSHa)	m	10,2	10,2	10,2	10,2
Margen entre NPSHa y NPSH	m	-	-	-	**
Máxima presión de aspiración	bara	1,0	1,0	1,0	1,0
Presión de aspiración nominal	bara	1,0	1,0	1,0	1,0
<b>Líquido</b>					
Tipo de líquido		Agua limpia	Agua limpia	Agua limpia	Agua limpia
Descripción del líquido		-	-	-	-
Temperatura / SG	°C/	16 / 0,999	16 / 0,999	16 / 0,999	16 / 0,999
Tamaño Sólido - Actual/Límite	mm/mm	- / 41	- / 41	- / 41	- / 41
Viscosidad / Presión de vapor	E/bara	0,5 / 0,02	0,5 / 0,02	0,5 / 0,02	0,5 / 0,02
<b>Datos de funcionamiento</b>					
Altura real	m	53,55	54,50	37,50	54,50
Potencia hidráulica	kW	131	178	165	163
Velocidad de la bomba	rpm	1.491	1.596	1.596	1.561
Eficiencia total de la bomba (CE=1,00)	%	84,0	86,0	74,3	85,9
NPSH requerido (NPSH3)	m	4,0	7,2	20,0	5,9
Potencia nominal	kW	156	207	222	190
Potencia máxima	kW	182	223	223	208
Potencia motor	kW / hp	250 kW / 335 hp	250 kW / 335 hp	250 kW / 335 hp	250 kW / 335 hp
Presión de trabajo de la carcasa	bara	7,5	8,5	8,5	8,1
(basado en shut off @ diámetro recortado y SG de d...)					
Máxima admisible	bara	20,0	20,0	20,0	20,0
Presión de prueba hidrostática	bara	1,0	1,0	1,0	1,0
Presión de diseño en la caja del alojamiento de ci...	bara	-	-	-	-
Diametro de impulsor, Nominal	mm	432	432	432	432
Diametro de impulsor, Máximo/Mínimo	mm/mm	432 / 305	432 / 305	432 / 305	432 / 305
Ns / Nss (per eye)	(US)	2.331 / 7.740	2.331 / 7.810	2.331 / 7.810	2.331 / 7.790
Caudal mínimo continuo	m³/h	568,5	608,6	608,6	595,2
Altura máxima @ diámetro de diseño	m	66,35	76,03	76,03	72,73
Caudal del Punto Effic max	m³/h	1.103,7	1.181,4	1.181,4	1.155,5
Caudal nominal en % con respecto al punto Effic max	%	81,5	101,6	136,7	95,2
Eficiencia a caudal normal	%	-	-	-	-
Relacion entre diámetro nominal y máximo del impul...	%	100,0	100,0	100,0	100,0
Incremento de altura H(Q=0)/ H( pto. Funcionamiento)	%	23,9	39,5	102,7	33,4
Rel. alturas (nom./dia.max) / (dia.max/nom.)	%	100,0 / 100,0	100,0 / 100,0	100,0 / 100,0	100,0 / 100,0
<b>Materiales / Especificación</b>					
Código de materiales	: SF	Especificación de bomba			
<b>Otros requisitos</b>					
Selección Hidráulica : Sin especificaciones					
Construcción : Sin especificaciones					
Test de tolerancia : ISO 9906 Grado 1U					
Selección motor : Potencia nom'l					
Funcionamiento con impulsor standard					



Hoja de datos hidráulicos

Cliente	: NESTOR MORE	Bomba / Etapas	: 10LR-17B	/ 1
Referencia del Cliente	: 23-011	No. de Curva de referencia	: A-24372	
No. Item	: Op6B_54.5m_1x250kW	Referencia de Flowserve	: 4485500743	
Servicio	: -	Fecha	: 31 de mayo de 2023	
	<b>Unit</b>	<b>ADMIN.MAX2</b>	-	-
<b>Condiciones de servicio</b>				
Caudal	m³/h	1.545,0	-	-
Caudal (agua) / CQ	m³/h	- / 1,00	- / -	- / -
Caudal normal	m³/h	-	-	-
Altura	m	37,50	-	-
Altura (agua) / CH	m	- / 1,00	- / -	- / -
NPSH disponible (NPSHa)	m	10,2	-	-
Margen entre NPSHa y NPSH	m	-	**	-
Máxima presión de aspiración	bara	1,0	-	-
Presión de aspiración nominal	bara	1,0	-	-
<b>Líquido</b>				
Tipo de líquido		Agua limpia	-	-
Descripción del líquido		-	-	-
Temperatura / SG	°C/	16 / 0,999	- / -	- / -
Tamaño Sólido - Actual/Límite	mm/mm	- / 41	- / -	- / -
Viscosidad / Presión de vapor	E/bara	0,5 / 0,02	- / -	- / -
<b>Datos de funcionamiento</b>				
Altura real	m	37,50	-	-
Potencia hidráulica	kW	157	-	-
Velocidad de la bomba	rpm	1.561	-	-
Eficiencia total de la bomba (CE=1,00)	%	76,4	-	-
NPSH requerido (NPSH3)	m	17,6	-	-
Potencia nominal	kW	207	-	-
Potencia máxima	kW	208	-	-
Potencia motor	kW / hp	250 kW / 335 hp	-	-
Presión de trabajo de la carcasa	bara	8,1	-	-
(basado en shut off @ diámetro recortado y SG de d...)				
Máxima admisible	bara	20,0	-	-
Presión de prueba hidrostática	bara	1,0	-	-
Presión de diseño en la caja del alojamiento de ci...	bara	-	-	-
Diámetro de impulsor, Nominal	mm	432	-	-
Diámetro de impulsor, Máximo/Mínimo	mm/mm	432 / 305	- / -	- / -
Ns / Nss (per eye)	(US)	2.331 / 7.790	- / -	- / -
Caudal mínimo continuo	m³/h	595,2	-	-
Altura máxima @ diámetro de diseño	m	72,73	-	-
Caudal del Punto Effic max	m³/h	1.155,5	-	-
Caudal nominal en % con respecto al punto Effic max	%	133,7	-	-
Eficiencia a caudal normal	%	-	-	-
Relacion entre diámetro nominal y máximo del impul...	%	100,0	-	-
Incremento de altura H(Q=0)/ H( pto. Funcionamiento)	%	93,9	-	-
Rel. alturas (nom./dia.max) / (dia.max/nom.)	%	100,0 / 100,0	- / -	- / -
<b>Materiales / Especificación</b>				
Código de materiales	: SF	Especificación de bomba	: -	
<b>Otros requisitos</b>				
Selección Hidráulica : Sin especificaciones				
Construcción : Sin especificaciones				
Test de tolerancia : ISO 9906 Grado 1U				
Selección motor : Potencia nom'l				
Funcionamiento con impulsor standard				



Hoja de datos constructiva

Cliente	: NESTOR MORE	Bomba / Etapas	: 10LR-17B	/ 1
Referencia del Cliente	: 23-011	No. de Curva de referencia	: A-24372	
No. Item	: Op6B_54.5m_1x250kW	Referencia de Flowserve	: 4485500743	
Servicio	: -	Fecha	: 31 de mayo de 2023	
<b>Construcción</b>				
Bridas	Tamaño	Rating	Cara	Posición
Aspiración	14 inch	-	FF	Lateral
Descarga	10 inch	-	FF	Lateral
Tipo soporte bomba	: Pie			
Camara partida	: Axial			
Tipo de Impulsor	: Double Entry			
Tipo de cojinete (radial)	: -			
Numero de cojinetes (radiales)	: -			
Tipo de cojinete (empuje)	: -			
Numero de cojinetes (empuje)	: 6213			
Lubricacion de los cojinetes	: -			
Rotación (vista desde acoplamiento)	: -			
<b>Materiales</b>				
Carcasa	: -			
Impulsor	: Bronze			
Aro de Desgaste de la carcasa	: -			
Aro de Desgaste del impulsor	: Not Fitted			
Inductor	: Not Applicable			
Eje	: -			
Camisa	: -			
<b>Bancada, Acople y guarda acople</b>				
Tipo de Bancada	: -			
Material de la bancada	: -			
Fabricante del Acople	: -			
Tamaño del acople	: -			
Guarda acople	: -			
<b>Pesos (Approx.)</b>				
Bomba eje libre (neto)	: 657,7 kg			
Bancada (neto)	: -			
Motor (neto)	: -			
Peso de embarque / vol.	: *** / -			
<b>Prueba</b>				
Prueba hidrostática	: -			
Prueba de funcionamiento	: -			
Prueba de NPSH	: -			
<b>Pintura y Empaquetadura</b>				
Pintura de Bomba	: -			
Preparacion superficie bancada en contacto co...	: -			
Tipo de envío	: -			
<b>Informacion del Motor</b>				
Fabricante	: -			
Potencia	: 250 kW / 335 hp			
Factor de servicio (requerido / actual)	: 1.0 / -			
Velocidad de sincronismo	: 1.500 rpm			
Orientación / Tipo de montaje	: Horizontal / -			
Tipo de motor	: -			
Tamaño carcasa / material	: - / -			
Aislamiento	: -			
Clasificación de area potencialmente explosiva	: -			
Clasificación del área según si es explosiva "T"	: -			
Voltaje / Tolerancias	: 400 / 3 / 50 Hz			
Amps- plena carga/rotor bloqueado	: - / -			
Arranque del motor	: Directo en linea (DOL)			
Aislamiento	: -			
Incremento de temperatura	: -			
Cojinetes	: -			
Lubricación	: -			
Motor montado por	: -			
<b>Presión de sonido (dBA @ 1.0 m)</b>				
Motor, dimensionamiento esperado	: -			
Bomba & Motor, estimado	: -			
<b>Información de Sello</b>				
Disposición	: -			
Tamaño	: 3.5 inch			
Fabricante / Tipo	: - / -			
Código de Materiales (Fab./API)	: - / -			
Cojinete radial interno de la caja	: None			
<b>Prensaestopas</b>				
Material del prensaestopas	: -			
Enjuague	: -			
Venteo	: None			
Drenaje	: None			
Dispositivo auxiliar del cierre	: None			
<b>Tubería</b>				
Plan de sellado	: -			
Configuración del lavado del sello	: -			
Material de tubería de lavado del sello	: -			
Plan Auxiliar de sellado	: -			
Construcción auxiliar de sellado	: -			
Material del plan de sellado (inyección)	: -			
<b>Notas</b>				
Sound Pressure levels				
-subject to 3dBA tolerance				
-Refer for contractual values				
-Refer if value not shown				
-				
XSD Drawing No. TBA				





Plano disposicion general de la bomba

PLAN VIEW OF MOUNTING HOLES

NOTES:

1. Consult the instruction book before installing the pump.
2. Allow 0.25" (6mm) for variation of nozzle faces, centerline height, foundation holes, and other nominal dimensions.
3. All holes in flanges straddle the centerlines.
4. Piping, foundations, and system design are the responsibility of others. Flowserve Pump Division data and comments are offered as an aid, but Flowserve Pump Division assumes no responsibility for the system design or operation. It is recommended that a specialist skilled in this area be consulted to ensure a successful installation.

AUXILIARY CONNECTIONS

- a- 1/4" NPT St. Box Sealing (Both Sides)
- g- 3/4" NPT Suction Drain
- h- 3/4" NPT Discharge Drain
- p- Casing Vent
- y- 1/4" NPT Gauge Tap (Both Flanges)

Suction Flange-	14.00"
Discharge Flange-	10.00"

Suction Discharge

y (Far Side)

g h

1146 660 175 63.500 63.475 15.9 x 7.9 Keyway 25

CW (H.I.) Rotation

DIMENSIONS CERTIFIED FOR CONSTRUCTION WHEN PROPERLY ENDORSED BELOW. REFER TO FACTORY FOR ANY (\*) DIMENSION.

Cliente	: NESTOR MORE	Tamaño y tipo de bomba	: 10LR-17B	Número de plano	: -
No. Item	: Op6B_54.5m_1x250kW	Velocidad de la bomba / Etapas	: 1.491 rpm / 1	Fecha	: 31 de mayo de 2023
Servicio	: -	Caudal / Altura	: 900,0 m³/h / 53,55 m	Certificado por / Fecha:	: -
Pedido del cliente #	: -	Potencia motor / Carcasa	: 250 kW / 335 hp / -	Tipo de Sello	: -
Referencia de Flowserve	: 4485500743	Voltaje / Tolerancias	: 400 / 3 / 50 Hz	Plan de sellado	: -

#### 4.24 CAUDALIMETRO WOLTMAN

##### 4.24.1 Introducción

Los caudalímetros se probarán con el fin de comprobar la precisión de los mismos.

##### 4.24.2 Pruebas de fábrica

Los aparatos de medidas deberán estar verificados por una empresa homologada por el Organismo pertinente. La Dirección de Obra podrá contrastar los aparatos del banco.

Todos los caudalímetros serán sometidos a una inspección visual general con el fin de detectar posibles desperfectos. En el caso de existir no conformidades se registrarán para poder revisar la subsanación del problema.

Todos los caudalímetros deberán llevar una chapa en donde se refleje:

- Modelo
- Descripción
- Nº de serie
- Fecha de fabricación

Las pruebas se efectuarán sobre lotes de cada diámetro sorteados por la Dirección de obra, y se incluirán aquellos hidrantes que trabajan en rangos de presiones y caudales más ajustados (Según criterio de la D.O.), de cada lote de cincuenta hidrómetros o fracción. El número de válvulas de cada lote y las de prueba se podrán alterar conforme a las exigencias de la obra.

Las pruebas se realizarán sobre todos los caudalímetros y serán las siguientes:

- Precisión del contador y comprobación del emisor de pulsos: La prueba del contador es única. Se comparará el volumen medido en el caudalímetro y el medido en el contador o volumen de referencia. El resultado es satisfactorio si el resultado es de + 2% del volumen del contador o volumen de referencia. La prueba se realizará con un volumen de 10 m<sup>3</sup>. de agua en los de 8". Al mismo tiempo que se realiza la prueba del contador se comprobará que el emisor de pulsos funciona con el ratio previsto de pulsos/Ud. de volumen.

#### 4.25 INSTALACIONES ELÉCTRICAS EN BAJA TENSIÓN

##### 4.25.1 Canalizaciones eléctricas

###### 4.25.1.1 INSTALACIÓN DE CONDUCTORES AISLADOS BAJO TUBOS PROTECTORES

Los cables utilizados serán de tensión asignada no inferior a 450/750 V.

El diámetro exterior mínimo de los tubos, en función del número y la sección de los conductores a conducir, se obtendrá de las tablas indicadas en la ITC-BT-21, así como las características mínimas según el tipo de instalación.

Para la ejecución de las canalizaciones bajo tubos protectores, se tendrán en cuenta las prescripciones generales siguientes:

- El trazado de las canalizaciones se hará siguiendo líneas verticales y horizontales o paralelas a las aristas de las paredes que limitan el local donde se efectúa la instalación.
- Los tubos se unirán entre sí mediante accesorios adecuados a su clase que aseguren la continuidad de la protección que proporcionan a los conductores.
- Los tubos aislantes rígidos curvables en caliente podrán ser ensamblados entre sí en caliente, recubriendo el empalme con una cola especial cuando se precise una unión estanca.
- Las curvas practicadas en los tubos serán continuas y no originarán reducciones de sección inadmisibles. Los radios mínimos de curvatura para cada clase de tubo serán los especificados por el fabricante conforme a UNE-EN
- Será posible la fácil introducción y retirada de los conductores en los tubos después de colocarlos y fijados éstos y sus accesorios, disponiendo para ello los registros que se consideren convenientes, que en tramos rectos no estarán separados entre sí más de 15 metros. El número de curvas en ángulo situadas entre dos registros consecutivos no será superior a 3. Los conductores se alojarán normalmente en los tubos después de colocados éstos.
- Los registros podrán estar destinados únicamente a facilitar la introducción y retirada de los conductores en los tubos o servir al mismo tiempo como cajas de empalme o derivación.
- Las conexiones entre conductores se realizarán en el interior de cajas apropiadas de material aislante y no propagador de la llama. Si son metálicas estarán protegidas contra la corrosión. Las dimensiones de estas cajas serán tales que permitan alojar holgadamente todos los conductores que deban contener. Su profundidad será al menos igual al diámetro del tubo mayor más un 50 % del mismo, con un mínimo de 40 mm. Su diámetro o lado interior mínimo será de 60 mm.

Cuando se quieran hacer estancas las entradas de los tubos en las cajas de conexión, deberán emplearse prensaestopas o racores adecuados.

- En los tubos metálicos sin aislamiento interior, se tendrá en cuenta la posibilidad de que se produzcan condensaciones de agua en su interior, para lo cual se elegirá convenientemente el trazado de su instalación, previendo la evacuación y estableciendo una ventilación apropiada en el interior de los tubos mediante el sistema adecuado, como puede ser, por ejemplo, el uso de una "T" de la que uno de los brazos no se emplea.
- Los tubos metálicos que sean accesibles deben ponerse a tierra. Su continuidad eléctrica deberá quedar convenientemente asegurada. En el caso de utilizar tubos metálicos flexibles, es necesario que la distancia entre dos puestas a tierra consecutivas de los tubos no exceda de 10 metros.
- No podrán utilizarse los tubos metálicos como conductores de protección o de neutro.

Cuando los tubos se instalen en montaje superficial, se tendrán en cuenta, además, las siguientes prescripciones:

- Los tubos se fijarán a las paredes o techos por medio de bridas o abrazaderas protegidas contra la corrosión y sólidamente sujetas. La distancia entre éstas será, como máximo, de 0,50 metros. Se dispondrán fijaciones de una y otra parte en los cambios de dirección, en los empalmes y en la proximidad inmediata de las entradas en cajas o aparatos.
- Los tubos se colocarán adaptándose a la superficie sobre la que se instalan, curvándose o usando los accesorios necesarios.
- En alineaciones rectas, las desviaciones del eje del tubo respecto a la línea que une los puntos extremos no serán superiores al 2 por 100.
- Es conveniente disponer los tubos, siempre que sea posible, a una altura mínima de 2,50 metros sobre el suelo, con objeto de protegerlos de eventuales daños mecánicos.

Cuando los tubos se coloquen empotrados, se tendrán en cuenta, además, las siguientes prescripciones:

- En la instalación de los tubos en el interior de los elementos de la construcción, las rozas no pondrán en peligro la seguridad de las paredes o techos en que se practiquen. Las dimensiones de las rozas serán suficientes para que los tubos queden recubiertos por una capa de 1 centímetro de espesor, como mínimo. En los ángulos, el espesor de esta capa puede reducirse a 0,5 centímetros.
- No se instalarán entre forjado y revestimiento tubos destinados a la instalación eléctrica de las plantas inferiores.
- Para la instalación correspondiente a la propia planta, únicamente podrán instalarse, entre forjado y revestimiento, tubos que deberán quedar recubiertos por una capa de hormigón o mortero de 1 centímetro de espesor, como mínimo, además del revestimiento.

- En los cambios de dirección, los tubos estarán convenientemente curvados o bien provistos de codos o "T" apropiados, pero en este último caso sólo se admitirán los provistos de tapas de registro.
- Las tapas de los registros y de las cajas de conexión quedarán accesibles y desmontables una vez finalizada la obra. Los registros y cajas quedarán enrasados con la superficie exterior del revestimiento de la pared o techo cuando no se instalen en el interior de un alojamiento cerrado y practicable.
- En el caso de utilizarse tubos empotrados en paredes, es conveniente disponer los recorridos horizontales a 50 centímetros como máximo, de suelo o techos y los verticales a una distancia de los ángulos de esquinas no superior a 20 centímetros.

#### 4.25.1.2 *Instalación de Conductores Aislados Fijados Directamente Sobre las Paredes*

Para la ejecución de las canalizaciones se tendrán en cuenta las siguientes prescripciones:

- Se fijarán sobre las paredes por medio de bridas, abrazaderas, o collares de forma que no perjudiquen las cubiertas de los mismos.
- Con el fin de que los cables no sean susceptibles de doblarse por efecto de su propio peso, los puntos de fijación de los mismos estarán suficientemente próximos. La distancia entre dos puntos de fijación sucesivos, no excederá de 0,40 metros.
- Cuando los cables deban disponer de protección mecánica por el lugar y condiciones de instalación en que se efectúe la misma, se utilizarán cables armados. En caso de no utilizar estos cables, se establecerá una protección mecánica complementaria sobre los mismos.
- Se evitará curvar los cables con un radio demasiado pequeño y salvo prescripción en contra fijada en la Norma UNE correspondiente al cable utilizado, este radio no será inferior a 10 veces el diámetro exterior del cable.
- Los cruces de los cables con canalizaciones no eléctricas se podrán efectuar por la parte anterior o posterior a éstas, dejando una distancia mínima de 3 cm entre la superficie exterior de la canalización no eléctrica y la cubierta de los cables cuando el cruce se efectúe por la parte anterior de aquélla.
- Los extremos de los cables serán estancos cuando las características de los locales o emplazamientos así lo exijan, utilizándose a este fin cajas u otros dispositivos adecuados. La estanqueidad podrá quedar asegurada con la ayuda de prensaestopas.
- Los empalmes y conexiones se harán por medio de cajas o dispositivos equivalentes provistos de tapas desmontables que aseguren a la vez la continuidad de la protección mecánica establecida, el aislamiento y la inaccesibilidad de las conexiones y permitiendo su verificación en caso necesario.

#### 4.25.1.3 *Instalación de Conductores Aislados en el Interior de la Construcción*

Los cables utilizados serán de tensión asignada no inferior a 450/750 V.

Los cables o tubos podrán instalarse directamente en los huecos de la construcción con la condición de que sean no propagadores de la llama.

Los huecos en la construcción admisibles para estas canalizaciones podrán estar dispuestos en muros, paredes, vigas, forjados o techos, adoptando la forma de conductos continuos o bien estarán comprendidos entre dos superficies paralelas como en el caso de falsos techos o muros con cámaras de aire.

La sección de los huecos será, como mínimo, igual a cuatro veces la ocupada por los cables o tubos, y su dimensión más pequeña no será inferior a dos veces el diámetro exterior de mayor sección de éstos, con un mínimo de 20 milímetros.

Las paredes que separen un hueco que contenga canalizaciones eléctricas de los locales inmediatos, tendrán suficiente solidez para proteger éstas contra acciones previsibles.

Se evitarán, dentro de lo posible, las asperezas en el interior de los huecos y los cambios de dirección de los mismos en un número elevado o de pequeño radio de curvatura.

La canalización podrá ser reconocida y conservada sin que sea necesaria la destrucción parcial de las paredes, techos, etc., o sus guarnecidos y decoraciones.

Los empalmes y derivaciones de los cables serán accesibles, disponiéndose para ellos las cajas de derivación adecuadas.

Se evitará que puedan producirse infiltraciones, fugas o condensaciones de agua que puedan penetrar en el interior del hueco, prestando especial atención a la impermeabilidad de sus muros exteriores, así como a la proximidad de tuberías de conducción de líquidos, penetración de agua al efectuar la limpieza de suelos, posibilidad de acumulación de aquélla en partes bajas del hueco, etc.

#### 4.25.1.4 *INSTALACIÓN DE CONDUCTORES AISLADOS BAJO CANALES PROTECTORAS*

El trazado de las canalizaciones se hará siguiendo preferentemente líneas verticales y horizontales o paralelas a las aristas de las paredes que limitan al local donde se efectúa la instalación.

Las canales con conductividad eléctrica deben conectarse a la red de tierra, su continuidad eléctrica quedará convenientemente asegurada.

La tapa de las canales quedará siempre accesible.

#### 4.25.1.5 *INSTALACIÓN DE CONDUCTORES AISLADOS BAJO MOLDURAS*

Para la instalación de las molduras se tendrá en cuenta:

- Las molduras no presentarán discontinuidad alguna en toda la longitud donde contribuyen a la protección mecánica de los conductores. En los cambios de dirección, los ángulos de las ranuras serán obtusos.
- Las canalizaciones podrán colocarse al nivel del techo o inmediatamente encima de los rodapiés. En ausencia de éstos, la parte inferior de la moldura estará, como mínimo, a 10 cm por encima del suelo.
- En el caso de utilizarse rodapiés ranurados, el conductor aislado más bajo estará, como mínimo, a 1,5 cm por encima del suelo.
- Cuando no puedan evitarse cruces de estas canalizaciones con las destinadas a otro uso (agua, gas, etc.), se utilizará una moldura especialmente concebida para estos cruces o preferentemente un tubo rígido empotrado que sobresaldrá por una y otra parte del cruce. La separación entre dos canalizaciones que se crucen será, como mínimo de 1 cm en el caso de utilizar molduras especiales para el cruce y 3 cm, en el caso de utilizar tubos rígidos empotrados.
- Las conexiones y derivaciones de los conductores se harán mediante dispositivos de conexión con tornillo o sistemas equivalentes.
- Las molduras no estarán totalmente empotradas en la pared ni recubiertas por papeles, tapicerías o cualquier otro material, debiendo quedar su cubierta siempre al aire.
- Antes de colocar las molduras de madera sobre una pared, debe asegurarse que la pared está suficientemente seca; en caso contrario, las molduras se separarán de la pared por medio de un producto hidrófugo.

#### 4.25.1.6 *INSTALACIÓN DE CONDUCTORES AISLADOS EN BANDEJA O SOPORTE DE BANDEJAS*

Las bandejas y sus accesorios se sujetarán a techos y paramentos mediante herrajes de suspensión, a distancias tales que no se produzcan flechas superiores a 10 mm y estarán perfectamente alineadas con los cerramientos de los locales.

No se permitirá la unión entre bandejas o la fijación de las mismas a los soportes por medio de soldadura, debiéndose utilizar piezas de unión y tornillería cadmiada. Para las uniones o derivaciones de líneas se utilizarán cajas metálicas que se fijarán a las bandejas.

#### 4.25.1.7 *NORMAS DE INSTALACIÓN EN PRESENCIA DE OTRAS CANALIZACIONES NO ELÉCTRICAS*

En caso de proximidad de canalizaciones eléctricas con otras no eléctricas, se dispondrán de forma que entre las superficies exteriores de ambas se mantenga una distancia mínima de 3 cm. En caso de proximidad con conductos de calefacción, de aire caliente, vapor o humo, las canalizaciones eléctricas se establecerán de



forma que no puedan alcanzar una temperatura peligrosa y, por consiguiente, se mantendrán separadas por una distancia conveniente o por medio de pantallas calorífugas.

Las canalizaciones eléctricas no se situarán por debajo de otras canalizaciones que puedan dar lugar a condensaciones, tales como las destinadas a conducción de vapor, de agua, de gas, etc., a menos que se tomen las disposiciones necesarias para proteger las canalizaciones eléctricas contra los efectos de estas condensaciones.

#### **4.25.1.8 ACCESIBILIDAD A LAS INSTALACIONES.**

Las canalizaciones deberán estar dispuestas de forma que faciliten su maniobra, inspección y acceso a sus conexiones. Las canalizaciones eléctricas se establecerán de forma que, mediante la conveniente identificación de sus circuitos y elementos, se pueda proceder en todo momento a reparaciones, transformaciones, etc.

En toda la longitud de los pasos de canalizaciones a través de elementos de la construcción, tales como muros, tabiques y techos, no se dispondrán empalmes o derivaciones de cables, estando protegidas contra los deterioros mecánicos, las acciones químicas y los efectos de la humedad.

Las cubiertas, tapas o envoltentes, mandos y pulsadores de maniobra de aparatos tales como mecanismos, interruptores, bases, reguladores, etc., instalados en los locales húmedos o mojados, serán de material aislante.

#### **4.25.2 Conductores.**

##### **4.25.2.1 IDENTIFICACIÓN DE LAS INSTALACIONES.**

Las canalizaciones eléctricas se establecerán de forma que, por conveniente identificación de sus circuitos y elementos, se pueda proceder en todo momento a reparaciones, transformaciones, etc.

Los conductores de la instalación deben ser fácilmente identificables, especialmente por lo que respecta al conductor neutro y al conductor de protección. Esta identificación se realizará por los colores que presenten sus aislamientos. Cuando exista conductor neutro en la instalación o se prevea para un conductor de fase su pase posterior a conductor neutro, se identificarán éstos por el color azul claro. Al conductor de protección se le identificará por el color verde-amarillo. Todos los conductores de fase, o en su caso, aquellos para los que no se prevea su pase posterior a neutro, se identificarán por los colores marrón, negro o gris.

#### **4.25.3 Cajas de empalme**

Las dimensiones de estas cajas serán tales que permitan alojar holgadamente todos los conductores que deban contener.

Su profundidad será igual, por lo menos, a una vez y media el diámetro del tubo mayor, con un mínimo de 40 mm; el lado o diámetro de la caja será de al menos 80 mm. Cuando se quieran hacer estancas las entradas de los tubos en las cajas de conexión, deberán emplearse prensaestopas adecuados. En ningún caso se permitirá la unión de conductores, como empalmes o derivaciones por simple retorcimiento o arrollamiento entre sí de los conductores, sino que deberá realizarse siempre utilizando bornes de conexión.

Los conductos se fijarán firmemente a todas las cajas de salida, de empalme y de paso, mediante contratueras y casquillos. Se tendrá cuidado de que quede al descubierto el número total de hilos de rosca al objeto de que el casquillo pueda ser perfectamente apretado contra el extremo del conducto, después de lo cual se apretará la contratuerca para poner firmemente el casquillo en contacto eléctrico con la caja.

Los conductos y cajas se sujetarán por medio de pernos de fiador en ladrillo hueco, por medio de pernos de expansión en hormigón y ladrillo macizo y clavos Split sobre metal. Los pernos de fiador de tipo tornillo se usarán en instalaciones permanentes, los de tipo de tuerca cuando se precise desmontar la instalación, y los pernos de expansión serán de apertura efectiva. Serán de construcción sólida y capaces de resistir una tracción mínima de 20 kg. No se hará uso de clavos por medio de sujeción de cajas o conductos.

#### **4.25.4 Mecanismos y tomas de corriente**

Todos los componentes de estos elementos irán instalados en el interior de cajas empotradas en los paramentos, de forma que al exterior sólo podrá aparecer el mando totalmente aislado y la tapa embellecedora.

En el caso en que existan dos mecanismos juntos, ambos se alojarán en la misma caja, la cual deberá estar dimensionada suficientemente para evitar falsos contactos.

#### **4.25.5 Receptores de alumbrado**

La masa de las luminarias suspendidas excepcionalmente de cables flexibles no debe exceder de 5 kg. Los conductores, que deben ser capaces de soportar este peso, no deben presentar empalmes intermedios y el esfuerzo deberá realizarse sobre un elemento distinto del borne de conexión.

Las partes metálicas accesibles de las luminarias que no sean de Clase II o Clase III, deberán tener un elemento de conexión para su puesta a tierra, que irá conectado de manera fiable y permanente al conductor de protección del circuito.

El uso de lámparas de gases con descargas a alta tensión (neón, etc.), se permitirá cuando su ubicación esté fuera del volumen de accesibilidad o cuando se instalen barreras o envoltentes separadoras.

En instalaciones de iluminación con lámparas de descarga realizadas en locales en los que funcionen máquinas con movimiento alternativo o rotatorio rápido, se deberán tomar las medidas necesarias para evitar la posibilidad de accidentes causados por ilusión óptica originada por el efecto estroboscópico.

Los circuitos de alimentación estarán previstos para transportar la carga debida a los propios receptores, a sus elementos asociados y a sus corrientes armónicas y de arranque. Para receptores con lámparas de descarga, la carga mínima prevista en voltiamperios será de 1,8 veces la potencia en vatios de las lámparas. En el caso de distribuciones monofásicas, el conductor neutro tendrá la misma sección que los de fase. Será aceptable un coeficiente diferente para el cálculo de la sección de los conductores, siempre y cuando el factor de potencia de cada receptor sea mayor o igual a 0,9 y si se conoce la carga que supone cada uno de los elementos asociados a las lámparas y las corrientes de arranque, que tanto éstas como aquéllos puedan producir. En este caso, el coeficiente será el que resulte.

En el caso de receptores con lámparas de descarga será obligatoria la compensación del factor de potencia hasta un valor mínimo de 0,9.

En instalaciones con lámparas de muy baja tensión (p.e. 12 V) debe preverse la utilización de transformadores adecuados, para asegurar una adecuada protección térmica, contra cortocircuitos y sobrecargas y contra los choques eléctricos.

#### 4.25.6 Control

Se realizarán cuantos análisis, verificaciones, comprobaciones, ensayos, pruebas y experiencias con los materiales, elementos o partes de la instalación que se ordenen por el Técnico Director de la misma, siendo ejecutados en laboratorio que designe la dirección, con cargo a la contrata.

Antes de su empleo en la obra, montaje o instalación, todos los materiales a emplear, cuyas características técnicas, así como las de su puesta en obra, han quedado ya especificadas en apartados anteriores, serán reconocidos por el Técnico Director o persona en la que éste delegue, sin cuya aprobación no podrá procederse a su empleo. Los que, por mala calidad, falta de protección o aislamiento u otros defectos no se estimen admisibles por aquél, deberán ser retirados inmediatamente. Este reconocimiento previo de los materiales no constituirá su recepción definitiva, y el Técnico Director podrá retirar en cualquier momento aquellos que presenten algún defecto no apreciado anteriormente, aún a costa, si fuera preciso, de deshacer la instalación o montaje ejecutados con ellos. Por tanto, la responsabilidad del contratista en el cumplimiento de las especificaciones de los materiales no cesará mientras no sean recibidos definitivamente los trabajos en los que se hayan empleado.

#### 4.25.7 Seguridad.

En general, basándonos en la Ley de Prevención de Riesgos Laborales y las especificaciones de las normas NTE, se cumplirán, entre otras, las siguientes condiciones de seguridad:

- Siempre que se vaya a intervenir en una instalación eléctrica, tanto en la ejecución de la misma como en su mantenimiento, los trabajos se realizarán sin tensión, asegurándonos la inexistencia de ésta mediante los correspondientes aparatos de medición y comprobación.
- En el lugar de trabajo se encontrará siempre un mínimo de dos operarios.
- Se utilizarán guantes y herramientas aislantes.
- Cuando se usen aparatos o herramientas eléctricos, además de conectarlos a tierra cuando así lo precisen, estarán dotados de un grado de aislamiento II, o estarán alimentados con una tensión inferior a 50 V mediante transformadores de seguridad.
- Serán bloqueados en posición de apertura, si es posible, cada uno de los aparatos de protección, seccionamiento y maniobra, colocando en su mando un letrero con la prohibición de maniobrarlo.
- No se restablecerá el servicio al finalizar los trabajos antes de haber comprobado que no exista peligro alguno.
- En general, mientras los operarios trabajen en circuitos o equipos a tensión o en su proximidad, usarán ropa sin accesorios metálicos y evitarán el uso innecesario de objetos de metal o artículos inflamables; llevarán las herramientas o equipos en bolsas y utilizarán calzado aislante, al menos, sin herrajes ni clavos en las suelas.
- Se cumplirán asimismo todas las disposiciones generales de seguridad de obligado cumplimiento relativas a seguridad, higiene y salud en el trabajo, y las ordenanzas municipales que sean de aplicación.

#### 4.25.8 Limpieza

Antes de la Recepción provisional, los cuadros se limpiarán de polvo, pintura, cascarillas y de cualquier material que pueda haberse acumulado durante el curso de la obra en su interior o al exterior.

#### 4.25.9 Mantenimiento

Cuando sea necesario intervenir nuevamente en la instalación, bien sea por causa de averías o para efectuar modificaciones en la misma, deberán tenerse en cuenta todas las especificaciones reseñadas en los apartados de ejecución, control y seguridad, en la misma forma que si se tratara de una instalación nueva. Se aprovechará la ocasión para comprobar el estado general de la instalación, sustituyendo o reparando aquellos elementos que lo precisen, utilizando materiales de características similares a los reemplazados.

#### 4.26 INSTALACIONES ELÉCTRICAS EN LÍNEAS DE MEDIA TENSIÓN

Corresponde al Contratista la responsabilidad en la ejecución de los trabajos que deberán realizarse conforme a las reglas del arte.

#### 4.26.1 Obra civil y montaje de líneas eléctricas de M.T. con conductores aislados

##### 4.26.1.1 PREPARACIÓN Y PROGRAMACIÓN DE LA OBRA

Inicialmente y antes de comenzar su ejecución, se harán las siguientes comprobaciones y reconocimientos:

- Comprobar que se dispone de todos los permisos, tanto oficiales como particulares, para la ejecución del mismo (Licencia Municipal de apertura y cierre de zanjas, Condicionados de Organismos, etc.).
- Hacer un reconocimiento, sobre el terreno, del trazado de la canalización, fijándose en la existencia de bocas de riego, servicios telefónicos, de agua, alumbrado público, etc. que normalmente se puedan apreciar por registros en vía pública.
- Una vez realizado dicho reconocimiento se establecerá contacto con los Servicios Técnicos de las Compañías Distribuidoras afectadas (Agua, Gas, Teléfonos, Energía Eléctrica, etc.), para que señalen sobre el plano de planta del proyecto, las instalaciones más próximas que puedan resultar afectadas.
- Es también interesante, de una manera aproximada, fijar las acometidas a las viviendas existentes de agua y de gas, con el fin de evitar, en lo posible, el deterioro de las mismas al hacer las zanjas.
- El Contratista, antes de empezar los trabajos de apertura de zanjas hará un estudio de la canalización, de acuerdo con las normas municipales, así como de los pasos que sean necesarios para los accesos a los portales, comercios, garajes, etc., así como las chapas de hierro que hayan de colocarse sobre la zanja para el paso de vehículos, etc.

Todos los elementos de protección y señalización los tendrá que tener dispuestos el contratista de la obra antes de dar comienzo a la misma.

##### 4.26.1.2 ZANJAS

###### ZANJAS EN TIERRA

###### EJECUCIÓN

Su ejecución comprende:

- a) Apertura de las zanjas.
- b) Suministro y colocación de protección de arena.
- c) Suministro y colocación de protección de rasillas y ladrillo.
- d) Colocación de la cinta de atención al cable.
- e) Tapado y apisonado de las zanjas.
- f) Carga y transporte de las tierras sobrantes.
- g) Utilización de los dispositivos de balizamiento apropiados.

a) Apertura de las zanjas.

Las canalizaciones, salvo casos de fuerza mayor, se ejecutarán en terrenos de dominio público, bajo las aceras, evitando ángulos pronunciados.

El trazado será lo más rectilíneo posible, paralelo en toda su longitud a bordillos o fachadas de los edificios principales.

Antes de proceder al comienzo de los trabajos, se marcarán, en el pavimento de las aceras, las zonas donde se abrirán las zanjas marcando tanto su anchura como su longitud y las zonas donde se dejarán puentes para la contención del terreno.

Si ha habido posibilidad de conocer las acometidas de otros servicios a las fincas construidas se indicarán sus situaciones, con el fin de tomar las precauciones debidas.

Antes de proceder a la apertura de las zanjas se abrirán calas de reconocimiento para confirmar o rectificar el trazado previsto.

Al marcar el trazado de las zanjas se tendrá en cuenta el radio mínimo que hay que dejar en la curva con arreglo a la sección del conductor o conductores que se vayan a canalizar, de forma que el radio de curvatura de tendido sea como mínimo 20 veces el diámetro exterior del cable.

Las zanjas se ejecutarán verticales hasta la profundidad escogida, colocándose entibaciones en los casos en que la naturaleza del terreno lo haga preciso.

Se dejará un paso de 50 cm entre las tierras extraídas y la zanja, todo a lo largo de la misma, con el fin de facilitar la circulación del personal de la obra y evitar la caída de tierras en la zanja.

Se deben tomar todas las precauciones precisas para no tapar con tierra registros de gas, teléfonos, bocas de riego, alcantarillas, etc.

Durante la ejecución de los trabajos en la vía pública se dejarán pasos suficientes para vehículos, así como los accesos a los edificios, comercios y garajes. Si es necesario interrumpir la circulación se precisará una autorización especial.

En los pasos de carruajes, entradas de garajes, etc., tanto existentes como futuros, los cruces serán ejecutados con tubos, de acuerdo con las recomendaciones del apartado correspondiente y previa autorización del Supervisor de Obra.

b) Suministro y colocación de protecciones de arenas.

La arena que se utilice para la protección de los cables será limpia, suelta, áspera, crujiente al tacto; exenta de sustancias orgánicas, arcilla o partículas terrosas, para lo cual, si fuese necesario, se tamizará o lavará convenientemente.

Se utilizará indistintamente de cantera o de río, siempre que reúna las condiciones señaladas anteriormente y las dimensiones de los granos serán de dos o tres milímetros como máximo.

Cuando se emplee la procedente de la zanja, además de necesitar la aprobación del Supervisor de la Obra, será necesario su cribado.

En el lecho de la zanja irá una capa de 10 cm. de espesor de arena, sobre la que se situará el cable. Por encima de él irá otra capa de 15 cm. de arena. Ambas capas ocuparán la anchura total de la zanja.

c) Suministro y colocación de protección de rasilla y ladrillo.

Encima de la segunda capa de arena se colocará una capa protectora de rasilla o ladrillo, siendo su anchura de un pie (25 cm.) cuando se trate de proteger un solo cable o terna de cables en mazos. La anchura se incrementará en medio pie (12,5 cm.) por cada cable o terna de cables en mazos que se añada en la misma capa horizontal.

Los ladrillos o rasillas serán cerámicos, duros y fabricados con buenas arcillas. Su cocción será perfecta, tendrá sonido campanil y su fractura será uniforme, sin caliches ni cuerpos extraños. Tanto los ladrillos huecos como las rasillas estarán fabricados con barro fino y presentará caras planas con estrías.

Cuando se tiendan dos o más cables tripolares de M.T. o una o varias ternas de cables unipolares, entonces se colocará, a todo lo largo de la zanja, un ladrillo en posición de canto para separar los cables cuando no se pueda conseguir una separación de 25 cm. entre ellos.

d) Colocación de la cinta de Atención al cable.

En las canalizaciones de cables de media tensión se colocará una cinta de cloruro de polivinilo, que denominaremos Atención a la existencia del cable, tipo UNESA. Se colocará a lo largo de la canalización una tira por cada cable de media tensión tripolar o terna de unipolares en mazos y en la vertical del mismo a una distancia mínima a la parte superior del cable de 30 cm. La distancia mínima de la cinta a la parte inferior del pavimento será de 10 cm.

e) Tapado y apisonado de las zanjas.

Una vez colocadas las protecciones del cable, señaladas anteriormente, se rellenará toda la zanja con tierra de la excavación (previa eliminación de piedras gruesas, cortantes o escombros que puedan llevar), apisonada, debiendo realizarse los 20 primeros cm. de forma manual, y para el resto es conveniente apisonar mecánicamente.

El tapado de las zanjas deberá hacerse por capas sucesivas de diez centímetros de espesor, las cuales serán apisonadas y regadas, si fuese necesario, con el fin de que quede suficientemente consolidado el terreno. La cinta de Atención a la existencia del cable, se colocará entre dos de estas capas, tal como se ha indicado en d). El contratista será responsable de los hundimientos que se produzcan por la deficiencia de esta operación y por lo tanto serán de su cuenta posteriores reparaciones que tengan que ejecutarse.

f) Carga y transporte a vertedero de las tierras sobrantes.

Las tierras sobrantes de la zanja, debido al volumen introducido en cables, arenas, rasillas, así como el esponje normal del terreno serán retiradas por el contratista y llevadas a vertedero.

El lugar de trabajo quedará libre de dichas tierras y completamente limpio.

g) Utilización de los dispositivos de balizamiento apropiados.

Durante la ejecución de las obras, éstas estarán debidamente señalizadas de acuerdo con los condicionamientos de los Organismos afectados y Ordenanzas Municipales.

Dimensiones y Condiciones Generales de Ejecución.

Zanja normal para media tensión.

Se considera como zanja normal para cables de media tensión la que tiene 0,60 m. de anchura media y profundidad 1,10 m., tanto en aceras como en calzada. Esta profundidad podrá aumentarse por criterio exclusivo del Supervisor de Obras.

La separación mínima entre ejes de cables tripolares, o de cables unipolares, componentes de distinto circuito, deberá ser de 0,20 m. separados por un ladrillo, o de 25 cm. entre capas externas sin ladrillo intermedio.

La distancia entre capas externas de los cables unipolares de fase será como mínimo de 8 cm. con un ladrillo o rasilla colocado de canto entre cada dos de ellos a todo lo largo de las canalizaciones.

Al ser de 10 cm. el lecho de arena, los cables irán como mínimo a 1 m. de profundidad. Cuando esto no sea posible y la profundidad sea inferior a 0,70 m. deberán protegerse los cables con chapas de hierro, tubos de fundición u otros dispositivos que aseguren una resistencia mecánica equivalente, siempre de acuerdo y con la aprobación del Supervisor de la Obra.

Zanja para media tensión en terreno con servicios.

Cuando al abrir calas de reconocimiento o zanjas para el tendido de nuevos cables aparezcan otros servicios se cumplirán los siguientes requisitos.

- a) Se avisará a la empresa propietaria de los mismos. El encargado de la obra tomará las medidas necesarias, en el caso de que estos servicios queden al aire, para sujetarlos con seguridad de forma que no sufran ningún deterioro. Y en el caso en que haya que correrlos, para poder ejecutar los trabajos, se hará siempre de acuerdo con la empresa propietaria de las canalizaciones. Nunca se deben dejar los cables suspendidos, por necesidad de la canalización, de forma que estén en tracción, con el fin de evitar que las piezas de conexión, tanto en empalmes como en derivaciones, puedan sufrir.
- b) Se establecerán los nuevos cables de forma que no se entrecrucen con los servicios establecidos, guardando, a ser posible, paralelismo con ellos.
- c) Se procurará que la distancia mínima entre servicios sea de 30 cm. en la proyección horizontal de ambos.
- d) Cuando en la proximidad de una canalización existan soportes de líneas aéreas de transporte público, telecomunicación, alumbrado público, etc., el cable se colocará a una distancia mínima de 50 cm. de los bordes extremos de los soportes o de las fundaciones. Esta distancia pasará a 150 cm. cuando el soporte esté sometido a un esfuerzo de vuelco permanente hacia la zanja. En el caso en que esta precaución no se pueda tomar, se utilizará una protección mecánica resistente a lo largo de la fundación del soporte, prolongada una longitud de 50 cm. a un lado y a otro de los bordes extremos de aquella con la aprobación del Supervisor de la Obra.

Zanja con más de una banda horizontal.

Cuando en una misma zanja se coloquen cables de baja tensión y media tensión, cada uno de ellos deberá situarse a la profundidad que le corresponda y llevará su correspondiente protección de arena y rasilla.



Se procurará que los cables de media tensión vayan colocados en el lado de la zanja más alejada de las viviendas y los de baja tensión en el lado de la zanja más próximo a las mismas.

De este modo se logrará prácticamente una independencia casi total entre ambas canalizaciones.

La distancia que se recomienda guardar en la proyección vertical entre ejes de ambas bandas debe ser de 25 cm.

Los cruces en este caso, cuando los haya, se realizarán de acuerdo con lo indicado en los planos del proyecto.

#### ZANJAS EN ROCA.

Se tendrá en cuenta todo lo dicho en el apartado de zanjas en tierra. La profundidad mínima será de 2/3 de los indicados anteriormente en cada caso. En estos casos se atenderá a las indicaciones del Supervisor de Obra sobre la necesidad de colocar o no protección adicional.

#### ZANJAS ANORMALES Y ESPECIALES.

La separación mínima entre ejes de cables multipolares o mazos de cables unipolares, componentes del mismo circuito, deberá ser de 0,20 m. separados por un ladrillo o de 0,25 m. entre caras sin ladrillo y la separación entre los ejes de los cables extremos y la pared de la zanja de 0,10 m.; por tanto, la anchura de la zanja se hará con arreglo a estas distancias mínimas y de acuerdo con lo ya indicado cuando, además, haya que colocar tubos.

También en algunos casos se pueden presentar dificultades anormales (galerías, pozos, cloacas, etc.). Entonces los trabajos se realizarán con precauciones y normas pertinentes al caso y las generales dadas para zanjas de tierra.

#### ROTURA DE PAVIMENTOS.

Además de las disposiciones dadas por la Entidad propietaria de los pavimentos, para la rotura, deberá tenerse en cuenta lo siguiente:

- a) La rotura del pavimento con maza (Almádena) está rigurosamente prohibida, debiendo hacer el corte del mismo de una manera limpia, con tajadera.
- b) En el caso en que el pavimento esté formado por losas, adoquines, bordillos de granito u otros materiales, de posible posterior utilización, se quitarán éstos con la precaución debida para no ser dañados, colocándose luego de forma que no sufran deterioro y en el lugar que molesten menos a la circulación.

#### REPOSICIÓN DE PAVIMENTOS.

Los pavimentos serán repuestos de acuerdo con las normas y disposiciones dictadas por el propietario de los mismos.

Deberá lograrse una homogeneidad, de forma que quede el pavimento nuevo lo más igualado posible al antiguo, haciendo su reconstrucción con piezas nuevas si está compuesto por losas, losetas, etc. En general serán utilizados materiales nuevos salvo las losas de piedra, bordillo de granito y otros similares.

#### 4.26.1.3 CRUCES (CABLES ENTUBADOS)

El cable deberá ir en el interior de tubos en los casos siguientes:

- a) Para el cruce de calles, caminos o carreteras con tráfico rodado.
- b) En las entradas de carruajes o garajes públicos.
- c) En los lugares en donde por diversas causas no debe dejarse tiempo la zanja abierta.
- d) En los sitios en donde esto se crea necesario por indicación del Proyecto o del Supervisor de la Obra.

#### MATERIALES.

Los materiales a utilizar en los cruces normales serán de las siguientes cualidades y condiciones:

- a) Los tubos podrán ser de cemento, fibrocemento, plástico, fundición de hierro, etc. provenientes de fábricas de garantía, siendo el diámetro que se señala en estas normas el correspondiente al interior del tubo y su longitud la más apropiada para el cruce de que se trate. La superficie será lisa.  
Los tubos se colocarán de modo que en sus empalmes la boca hembra esté situada antes que la boca macho siguiendo la dirección del tendido probable, del cable, con objeto de no dañar a éste en la citada operación.
- b) El cemento será Portland o artificial y de marca acreditada y deberá reunir en sus ensayos y análisis químicos, mecánicos y de fraguado, las condiciones de la vigente instrucción española del Ministerio de Obras Públicas. Deberá estar envasado y almacenado convenientemente para que no pierda las condiciones precisas. La dirección técnica podrá realizar, cuando lo crea conveniente, los análisis y ensayos de laboratorio que considere oportunos. En general se utilizará como mínimo el de calidad P-250 de fraguado lento.
- c) La arena será limpia, suelta, áspera, crujiendo al tacto y exenta de sustancias orgánicas o partículas terrosas, para lo cual, si fuese necesario, se tamizará y lavará convenientemente. Podrá ser de río o miga y la dimensión de sus granos será de hasta 2 ó 3 mm.
- d) Los áridos y gruesos serán procedentes de piedra dura silícea, compacta, resistente, limpia de tierra y detritus y, a ser posible, que sea canto rodado. Las dimensiones serán de 10 a 60 mm. con granulometría apropiada.
- e) Se prohíbe el empleo del llamado revoltón, o sea piedra y arena unida, sin dosificación, así como cascotes o materiales blandos.
- f) AGUA - Se empleará el agua de río o manantial, quedando prohibido el empleo de aguas procedentes de ciénagas.
- g) MEZCLA - La dosificación a emplear será la normal en este tipo de hormigones para fundaciones, recomendándose la utilización de hormigones preparados en plantas especializadas en ello.

#### DIMENSIONES Y CARACTERÍSTICAS GENERALES DE EJECUCIÓN.

Los trabajos de cruces, teniendo en cuenta que su duración es mayor que los de apertura de zanjas, empezarán antes, para tener toda la zanja a la vez, dispuesta para el tendido del cable.

Estos cruces serán siempre rectos, y en general, perpendiculares a la dirección de la calzada. Sobresaldrán en la acera, hacia el interior, unos 20 cm. del bordillo (debiendo construirse en los extremos un tabique para su fijación).

El diámetro de los tubos será de 20 cm. Su colocación y la sección mínima de hormigonado responderá a lo indicado en los planos. Estarán recibidos con cemento y hormigonados en toda su longitud.

Cuando por imposibilidad de hacer la zanja a la profundidad normal los cables estén situados a menos de 80 cm. de profundidad, se dispondrán en vez de tubos de fibrocemento ligero, tubos metálicos o de resistencia análoga para el paso de cables por esa zona, previa conformidad del Supervisor de Obra.

Los tubos vacíos, ya sea mientras se ejecuta la canalización o que al terminarse la misma se quedan de reserva, deberán taparse con rasilla y yeso, dejando en su interior un alambre galvanizado para guiar posteriormente los cables en su tendido.

Los cruces de vías férreas, cursos de agua, etc. deberán proyectarse con todo detalle.

Se debe evitar posible acumulación de agua o de gas a lo largo de la canalización situando convenientemente pozos de escape en relación al perfil altimétrico.

En los tramos rectos, cada 15 ó 20 m., según el tipo de cable, para facilitar su tendido se dejarán calas abiertas de una longitud mínima de 3 m. en las que se interrumpirá la continuidad del tubo. Una vez tendido el cable estas calas se taparán cubriendo previamente el cable con canales o medios tubos, recibiendo sus uniones con cemento o dejando arquetas fácilmente localizables para ulteriores intervenciones, según indicaciones del Supervisor de Obras.

Para hormigonar los tubos se procederá del modo siguiente:

Se hecha previamente una solera de hormigón bien nivelada de unos 8 cm. de espesor sobre la que se asienta la primera capa de tubos separados entre sí unos 4 cm. procediéndose a continuación a hormigonarlos hasta cubrirlos enteramente. Sobre esta nueva solera se coloca la segunda capa de tubos, en las condiciones ya citadas, que se hormigona igualmente en forma de capa. Si hay más tubos se procede como ya se ha dicho, teniendo en cuenta que, en la última capa, el hormigón se vierte hasta el nivel total que deba tener.

En los cambios de dirección se construirán arquetas de hormigón o ladrillo, siendo sus dimensiones las necesarias para que el radio de curvatura de tendido sea como mínimo 20 veces el diámetro exterior del cable. No se admitirán ángulos inferiores a 90º y aún éstos se limitarán a los indispensables. En general los cambios de dirección se harán con ángulos grandes.

Como norma general, en alineaciones superiores a 40 m. serán necesarias las arquetas intermedias que promedien los tramos de tendido y que no estén distantes entre sí más de 40 m.

Las arquetas sólo estarán permitidas en aceras o lugares por las que normalmente no debe haber tránsito rodado; si esto excepcionalmente fuera imposible, se reforzarán marcos y tapas.

En la arqueta, los tubos quedarán a unos 25 cm. por encima del fondo para permitir la colocación de rodillos en las operaciones de tendido. Una vez tendido el cable los tubos se taponarán con yeso de forma que el cable queda situado en la parte superior del tubo. La arqueta se rellenará con arena hasta cubrir el cable como mínimo.

La situación de los tubos en la arqueta será la que permita el máximo radio de curvatura.

Las arquetas podrán ser registrables o cerradas. En el primer caso deberán tener tapas metálicas o de hormigón provistas de argollas o ganchos que faciliten su apertura. El fondo de estas arquetas será permeable de forma que permita la filtración del agua de lluvia.

Si las arquetas no son registrables se cubrirán con los materiales necesarios para evitar su hundimiento. Sobre esta cubierta se echará una capa de tierra y sobre ella se reconstruirá el pavimento.

#### CARACTERÍSTICAS PARTICULARES DE EJECUCIÓN DE CRUZAMIENTO Y PARALELISMO CON DETERMINADO TIPO DE INSTALACIONES.

El cruce de líneas eléctricas subterráneas con ferrocarriles o vías férreas deberá realizarse siempre bajo tubo. Dicho tubo rebasará las instalaciones de servicio en una distancia de 1,50 m. y a una profundidad mínima de 1,30 m. con respecto a la cara inferior de las traviesas. En cualquier caso, se seguirán las instrucciones del condicionado del organismo competente.

En el caso de cruzamientos entre dos líneas eléctricas subterráneas directamente enterradas, la distancia mínima a respetar será de 0,25 m.

La mínima distancia entre la generatriz del cable de energía y la de una conducción metálica no debe ser inferior a 0,30 m. Además, entre el cable y la conducción debe estar interpuesta una plancha metálica de 3 mm de espesor como mínimo u otra protección mecánica equivalente, de anchura igual al menos al diámetro de la conducción y de todas formas no inferior a 0,50 m.

Análoga medida de protección debe aplicarse en el caso de que no sea posible tener el punto de cruzamiento a distancia igual o superior a 1 m. de un empalme del cable.

En el paralelismo entre el cable de energía y conducciones metálicas enterradas se debe mantener en todo caso una distancia mínima en proyección horizontal de:

- 0,50 m. para gaseoductos.
- 0,30 m. para otras conducciones.

En el caso de cruzamiento entre líneas eléctricas subterráneas y líneas de telecomunicación subterránea, el cable de energía debe, normalmente, estar situado por debajo del cable de telecomunicación. La distancia mínima entre la generatriz externa de cada uno de los dos cables no debe ser inferior a 0,50 m. El cable colocado superiormente debe estar protegido por un tubo de hierro de 1m. de largo como mínimo y de tal forma que se garantice que la distancia entre las generatrices exteriores de los cables en las zonas no protegidas, sea mayor que la mínima establecida en el caso de paralelismo, que indica a continuación, medida en proyección horizontal. Dicho tubo de hierro debe estar protegido contra la corrosión y presentar una adecuada resistencia mecánica; su espesor no será inferior a 2 mm.

En donde por justificadas exigencias técnicas no pueda ser respetada la mencionada distancia mínima, sobre el cable inferior debe ser aplicada una protección análoga a la indicada para el cable superior. En todo caso la distancia mínima entre los dos dispositivos de protección no debe ser inferior a 0,10 m. El cruzamiento no debe efectuarse en correspondencia con una conexión del cable de telecomunicación, y no debe haber empalmes sobre el cable de energía a una distancia inferior a 1 m.

En el caso de paralelismo entre líneas eléctricas subterráneas y líneas de telecomunicación subterráneas, estos cables deben estar a la mayor distancia posible entre sí. En donde existan dificultades técnicas importantes, se puede admitir una distancia mínima en proyección sobre un plano horizontal, entre los puntos más próximos de las generatrices de los cables, no inferior a 0,50 m. en los cables interurbanos o a 0,30 m. en los cables urbanos.

#### 4.26.1.4 TENDIDO DE CABLES

##### TENDIDO DE CABLES EN ZANJA ABIERTA.

Manejo y preparación de bobinas.

Cuando se desplace la bobina en tierra rodándola, hay que fijarse en el sentido de rotación, generalmente indicado en ella con una flecha, con el fin de evitar que se afloje el cable enrollado en la misma.

La bobina no debe almacenarse sobre un suelo blando.

Antes de comenzar el tendido del cable se estudiará el punto más apropiado para situar la bobina, generalmente por facilidad de tendido: en el caso de suelos con pendiente suele ser conveniente el canalizar cuesta abajo. También hay que tener en cuenta que, si hay muchos pasos con tubos, se debe procurar colocar la bobina en la parte más alejada de los mismos, con el fin de evitar que pase la mayor parte del cable por los tubos.

En el caso del cable trifásico no se canalizará desde el mismo punto en dos direcciones opuestas con el fin de que las espirales de los tramos se correspondan.

Para el tendido, la bobina estará siempre elevada y sujeta por un barrón y gatos de potencia apropiada al peso de la misma.

Tendido de cables.

Los cables deben ser siempre desarrollados y puestos en su sitio con el mayor cuidado, evitando que sufran torsión, hagan bucles, etc. y teniendo siempre pendiente que el radio de curvatura del cable debe ser superior a 20 veces su diámetro durante su tendido, y superior a 10 veces su diámetro una vez instalado.

Cuando los cables se tiendan a mano, los hombres estarán distribuidos de una manera uniforme a lo largo de la zanja.

También se puede canalizar mediante cabrestantes, tirando del extremo del cable, al que se habrá adoptado una cabeza apropiada, y con un esfuerzo de tracción por mmR de conductor que no debe sobrepasar el que indique el fabricante del mismo. En cualquier caso, el esfuerzo no será superior a 4 kg/mm<sup>2</sup> en cables trifásicos y a 5 kg/mm<sup>2</sup> para cables unipolares, ambos casos con conductores de cobre.

Cuando se trate de aluminio deben reducirse a la mitad. Será imprescindible la colocación de dinamómetro para medir dicha tracción mientras se tiende.

El tendido se hará obligatoriamente sobre rodillos que puedan girar libremente y contruidos de forma que no puedan dañar el cable. Se colocarán en las curvas los rodillos de curva precisos de forma que el radio de curvatura no sea menor de veinte veces el diámetro del cable.

Durante el tendido del cable se tomarán precauciones para evitar al cable esfuerzos importantes, así como que sufra golpes o rozaduras.

No se permitirá desplazar el cable, lateralmente, por medio de palancas u otros útiles, sino que se deberá hacer siempre a mano.

Sólo de manera excepcional se autorizará desenrollar el cable fuera de la zanja, en casos muy específicos y siempre bajo la vigilancia del Supervisor de la Obra.

Cuando la temperatura ambiente sea inferior a 0 grados centígrados no se permitirá hacer el tendido del cable debido a la rigidez que toma el aislamiento.

La zanja, en toda su longitud, deberá estar cubierta con una capa de 10 cm. de arena fina en el fondo, antes de proceder al tendido del cable.

No se dejará nunca el cable tendido en una zanja abierta, sin haber tomado antes la precaución de cubrirlo con la capa de 15 cm. de arena fina y la protección de rasilla.

En ningún caso se dejarán los extremos del cable en la zanja sin haber asegurado antes una buena estanqueidad de los mismos.

Cuando dos cables se canalicen para ser empalmados, si están aislados con papel impregnado, se cruzarán por lo menos un metro, con objeto de sanear las puntas y si tienen aislamiento de plástico el cruzamiento será como mínimo de 50 cm.

Las zanjas, una vez abiertas y antes de tender el cable, se recorrerán con detenimiento para comprobar que se encuentran sin piedras u otros elementos duros que puedan dañar a los cables tendidos.

Si con motivo de las obras de canalización aparecieran instalaciones de otros servicios, se tomarán todas las precauciones para no dañarlas, dejándolas, al terminar los trabajos, en la misma forma en que se encontraban primitivamente. Si involuntariamente se causara alguna avería en dichos servicios, se avisará con toda urgencia a la oficina de control de obras y a la empresa correspondiente, con el fin de que procedan a su reparación. El encargado de la obra por parte de la Contrata, tendrá las señas de los servicios públicos, así como su número de teléfono, por si tuviera, el mismo, que llamar comunicando la avería producida.

Si las pendientes son muy pronunciadas, y el terreno es rocoso e impermeable, se está expuesto a que la zanja de canalización sirva de drenaje, con lo que se originaría un arrastre de la arena que sirve de lecho a los cables. En este caso, si es un talud, se deberá hacer la zanja al bies, para disminuir la pendiente, y de no ser posible, conviene que en esa zona se lleve la canalización entubada y recibida con cemento.

Cuando dos o más cables de M.T. discurran paralelos entre dos subestaciones, centros de reparto, centros de transformación, etc., deberán señalizarse debidamente, para facilitar su identificación en futuras aperturas de la zanja utilizando para ello cada metro y medio, cintas adhesivas de colores distintos para cada circuito, y en fajas de anchos diferentes para cada fase si son unipolares. De todos modos, al ir separados

sus ejes 20 cm. mediante un ladrillo o rasilla colocado de canto a lo largo de toda la zanja, se facilitará el reconocimiento de estos cables que además no deben cruzarse en todo el recorrido entre dos C.T.

En el caso de canalizaciones con cables unipolares de media tensión formando ternas, la identificación es más dificultosa y por ello es muy importante el que los cables o mazos de cables no cambien de posición en todo su recorrido como acabamos de indicar.

Además, se tendrá en cuenta lo siguiente:

a) Cada metro y medio serán colocados por fase una vuelta de cinta adhesiva y permanente, indicativo de la fase 1, fase 2 y fase 3 utilizando para ello los colores normalizados cuando se trate de cables unipolares.

Por otro lado, cada metro y medio envolviendo las tres fases, se colocarán unas vueltas de cinta adhesiva que agrupe dichos conductores y los mantenga unidos, salvo indicación en contra del Supervisor de Obras. En el caso de varias ternas de cables en mazos, las vueltas de cinta citadas deberán ser de colores distintos que permitan distinguir un circuito de otro.

b) Cada metro y medio, envolviendo cada conductor de MT tripolar, serán colocadas unas vueltas de cinta adhesivas y permanente de un color distinto para cada circuito, procurando además que el ancho de la faja sea distinto en cada uno.

#### TENDIDO DE CABLES EN GALERÍA O TUBULARES.

Tendido de cables en tubulares.

Cuando el cable se tienda a mano o con cabrestantes y dinamómetro, y haya que pasar el mismo por un tubo, se facilitará esta operación mediante una cuerda, unida a la extremidad del cable, que llevará incorporado un dispositivo de manga tiracables, teniendo cuidado de que el esfuerzo de tracción sea lo más débil posible, con el fin de evitar alargamiento de la funda de plomo, según se ha indicado anteriormente.

Se situará un hombre en la embocadura de cada cruce de tubo, para guiar el cable y evitar el deterioro del mismo o rozaduras en el tramo del cruce.

Los cables de media tensión unipolares de un mismo circuito, pasarán todos juntos por un mismo tubo dejándolos sin encintar dentro del mismo.

Nunca se deberán pasar dos cables trifásicos de media tensión por un tubo.

En aquellos casos especiales que a juicio del Supervisor de la Obra se instalen los cables unipolares por separado, cada fase pasará por un tubo y en estas circunstancias los tubos no podrán ser nunca metálicos.

Se evitarán en lo posible las canalizaciones con grandes tramos entubados y si esto no fuera posible se construirán arquetas intermedias en los lugares marcados en el proyecto, o en su defecto donde indique el Supervisor de Obra (según se indica en el apartado CRUCES (cables entubados)).

Una vez tendido el cable, los tubos se tapanán perfectamente con cinta de yute Pirelli Tupir o similar, para evitar el arrastre de tierras, roedores, etc., por su interior y servir a la vez de almohadilla del cable. Para ello se sierra el rollo de cinta en sentido radial y se ajusta a los diámetros del cable y del tubo quitando las vueltas que sobren.

Tendido de cables en galería.

Los cables en galería se colocarán en palomillas, ganchos u otros soportes adecuados, que serán colocados previamente de acuerdo con lo indicado en el apartado de Colocación de Soportes y Palomillas.

Antes de empezar el tendido se decidirá el sitio donde va a colocarse el nuevo cable para que no se interfiera con los servicios ya establecidos.

En los tendidos en galería serán colocadas las cintas de señalización ya indicadas y las palomillas o soportes deberán distribuirse de modo que puedan aguantar los esfuerzos electrodinámicos que posteriormente pudieran presentarse.

#### 4.26.1.5 MONTAJES

##### EMPALMES.

Se ejecutarán los tipos denominados reconstruidos indicados en el proyecto, cualquiera que sea su aislamiento: papel impregnado, polímero o plástico.

Para su confección se seguirán las normas dadas por el Director de Obra o en su defecto las indicadas por el fabricante del cable o el de los empalmes.

En los cables de papel impregnado se tendrá especial cuidado en no romper el papel al doblar las venas del cable, así como en realizar los baños de aceite con la frecuencia necesaria para evitar coqueas. El corte de los rollos de papel se hará por rasgado y no con tijera, navaja, etc.

En los cables de aislamiento seco, se prestará especial atención a la limpieza de las trazas de cinta semiconductoras pues ofrecen dificultades a la vista y los efectos de una deficiencia en este sentido pueden originar el fallo del cable en servicio.

##### BOTELLAS TERMINALES.

Se utilizará el tipo indicado en el proyecto, siguiendo para su confección las normas que dicte el Director de Obra o en su defecto el fabricante del cable o el de las botellas terminales.

En los cables de papel impregnado se tendrá especial cuidado en las soldaduras, de forma que no queden poros por donde pueda pasar humedad, así como en el relleno de las botellas, realizándose éste con calentamiento previo de la botella terminal y de forma que la pasta rebase por la parte superior.

Asimismo, se tendrá especial cuidado en el doblado de los cables de papel impregnado, para no rozar el papel, así como en la confección del cono difusor de flujos en los cables de campo radial, prestando atención especial a la continuidad de la pantalla.

Se recuerdan las mismas normas sobre el corte de los rollos de papel, y la limpieza de los trozos de cinta semiconductoras dadas en el apartado anterior de Empalmes.

##### AUTOVÁLVULAS Y SECCIONADOR.

Los dispositivos de protección contra sobretensiones de origen atmosférico serán pararrayos autovalvulares tal y como se indica en la memoria del proyecto, colocados sobre el apoyo de entronque A/S, inmediatamente después del Seccionador según el sentido de la corriente. El conductor de tierra del



pararrayo se colocará por el interior del apoyo resguardado por las caras del angular del montaje y hasta tres metros del suelo e irá protegido mecánicamente por un tubo de material no ferromagnético.

El conductor de tierra a emplear será de cobre aislado para la tensión de servicio, de 50 mm<sup>2</sup> de sección y se unirá a los electrodos de barra necesarios para alcanzar una resistencia de tierra inferior a 20 Ω.

La separación de ambas tomas de tierra será como mínimo de 5 m.

Se pondrá especial cuidado en dejar regulado perfectamente el accionamiento del mando del seccionador.

Los conductores de tierra atravesarán la cimentación del apoyo mediante tubos de fibrocemento de 6 cm Ø inclinados de manera que partiendo de una profundidad mínima de 0,60 m. emerjan lo más recto posible de la peana en los puntos de bajada de sus respectivos conductores.

**HERRAJES Y CONEXIONES.**

Se procurará que los soportes de las botellas terminales queden fijos tanto en las paredes de los centros de transformación como en las torres metálicas y tengan la debida resistencia mecánica para soportar el peso de los soportes, botellas terminales y cable.

Asimismo, se procurará que queden completamente horizontales.

**COLOCACIÓN DE SOPORTES Y PALOMILLAS.**

Soportes y palomillas para cables sobre muros de hormigón.

Antes de proceder a la ejecución de taladros, se comprobará la buena resistencia mecánica de las paredes, se realizará asimismo el replanteo para que una vez colocados los cables queden bien sujetos sin estar forzados.

El material de agarre que se utilice será el apropiado para que las paredes no queden debilitadas y las palomillas soporten el esfuerzo necesario para cumplir la misión para la que se colocan.

Soportes y palomillas para cables sobre muros de ladrillo.

Igual al apartado anterior, pero sobre paredes de ladrillo.

#### 4.26.1.6 VARIOS

Colocación de cables en tubos y engrapado en columna (entronques aéreo-subterráneos para M.T.).

Los tubos serán de poliéster y se colocarán de forma que no dañen a los cables y queden fijos a la columna, poste u obra de fábrica, sin molestar el tránsito normal de la zona, con 0,50 m. aproximadamente bajo el nivel del terreno, y 2,50 m. sobre él. Cada cable unipolar de M.T. pasará por un tubo.

El engrapado del cable se hará en tramos de uno o dos metros, de forma que se repartan los esfuerzos sin dañar el aislamiento del cable.

El taponado del tubo será hermético y se hará con un capuchón de protección de neopreno o en su defecto, con cinta adhesiva o de relleno, pasta que cumpla su misión de taponar, no ataque el aislamiento del cable y no se estropee o resquebraje con el tiempo para los cables con aislamiento seco. Los de aislamiento de papel se taponarán con un rollo de cinta Tupir adaptado a los diámetros del cable y del tubo.

#### 4.26.1.7 TRANSPORTE DE BOBINAS

La carga y descarga, sobre camiones o remolques apropiados, se hará siempre mediante una barra adecuada que pase por el orificio central de la bobina.

Bajo ningún concepto se podrá retener la bobina con cuerdas, cables o cadenas que abracen la bobina y se apoyen sobre la capa exterior del cable enrollado, asimismo no se podrá dejar caer la bobina al suelo desde un camión o remolque.

#### 4.26.2 Obra civil y montaje de líneas eléctricas aéreas de media tensión.

Este Pliego de Prescripciones Técnicas determina las condiciones mínimas aceptables para la ejecución de las obras de montaje de líneas aéreas de 3ª categoría, especificadas en el correspondiente proyecto.

Estas obras se refieren al suministro e instalación de los materiales necesarios en la construcción de las líneas aéreas de alta tensión hasta 25 kV con apoyos metálicos y de hormigón.

##### 4.26.2.1 REPLANTEO DE LOS APOYOS

Como referencia para determinar la situación de los ejes de las cimentaciones, se dará a las estaquillas la siguiente disposición:

- Una estaquilla para los apoyos de madera.
- Tres estaquillas para todos los apoyos que se encuentren en alineación, aun cuando sean de amarre.
- Cinco estaquillas para los apoyos de ángulo; las estaquillas se dispondrán en cruz según las direcciones de las bisectrices del ángulo que forma la línea y la central indicará la proyección vertical del apoyo.

Se deberán tomar todas las medidas con la mayor exactitud, para conseguir que los ejes de las excavaciones se hallen perfectamente situados y evitar que haya necesidad de rasgar las paredes de los hoyos, con el consiguiente aumento en el volumen de la fundación que sería a cargo de la Contrata.

##### 4.26.2.2 APERTURA DE HOYOS.

Los trabajos comprendidos en este epígrafe son los siguientes:

- Excavación: Se refiere a la excavación necesaria para los macizos de las fundaciones de los apoyos, en cualquier clase de terreno. Esta unidad de obra comprende la retirada de la tierra y relleno de la excavación resultante después del hormigonado, suministro de explosivos, agotamiento de aguas, entibado y cuantos elementos sean en cada caso necesarios para su ejecución.
- Explanación: Comprende la excavación a cielo abierto, con el fin de dar salida a las aguas y nivelar el terreno en el que se coloca el apoyo, comprendiendo el suministro de explosivos, herramientas y cuantos elementos sean necesarios para su ejecución.

Las dimensiones de las excavaciones se ajustarán lo más posible a las dadas en el Proyecto o en su defecto a las indicadas por la Dirección Técnica. Las paredes de los hoyos serán verticales.

Si por cualquier causa se originase un aumento en el volumen de la excavación, ésta será por cuenta del Contratista, certificándose solamente el volumen teórico. Cuando sea necesario variar las dimensiones de la excavación, se hará de acuerdo con la Dirección Técnica.

El Contratista tomará las disposiciones convenientes para dejar el menor tiempo posible abiertas las excavaciones, con objeto de evitar accidentes. Las excavaciones de los fosos para las cimentaciones deberán ejecutarse de tal forma que no queden fosos abiertos a una distancia de más de 3 Km para las líneas con apoyos metálicos y a 1 Km para las líneas de hormigón y madera, por delante del equipo encargado del hormigonado o del equipo de izado de apoyos según queden o no hormigonados los apoyos. En el caso de que, por la naturaleza de la obra, esto no se pueda cumplir, deberá ser consultada la Dirección Técnica. Si a causa de la constitución del terreno o por causas atmosféricas los fosos amenazasen derrumbarse, deberán ser entibados, tomándose las medidas de seguridad necesarias para evitar el desprendimiento del terreno y que éste sea arrastrado por las aguas. En el caso de que penetrase agua en fosos, ésta deberá ser achicada antes del relleno de hormigón.

Cuando se efectúen trabajos de desplazamiento de tierras, la capa vegetal arable será separada de forma que pueda ser colocada después en su yacimiento primitivo, volviéndose a dar de esta forma su estado de suelo cultivable. La tierra sobrante de las excavaciones que no pueda ser utilizada en el relleno de los fosos, deberá quitarse allanando y limpiando el terreno que circunde el apoyo. Dicha tierra será transportada a un lugar donde al depositarla no ocasione perjuicio alguno.

En terrenos inclinados, se efectuará una explanación del terreno, al nivel correspondiente a la estaca central. Como regla general se estipula que la profundidad de la excavación debe referirse al nivel medio antes citado. La explanación se prolongará hasta 30 cm., como mínimo, por fuera de la excavación, prolongándose después con el talud natural de la tierra circundante, con el fin de que los montantes del apoyo no queden recubiertos de tierra.

Las excavaciones se realizarán con útiles apropiados según el tipo de terreno. En terrenos rocosos será imprescindible el uso de explosivos o martillo compresor, siendo por cuenta del Contratista la obtención de los permisos de utilización de explosivos. En terrenos con agua deberá procederse a su desecado, procurando hormigonar después lo más rápidamente posible para evitar el riesgo de desprendimiento en las paredes del hoyo, aumentando así las dimensiones del mismo.

Cuando se empleen explosivos para la apertura de los fosos, su manipulación, almacenaje, transporte, etc., deberá ajustarse en todo a las disposiciones vigentes en cada momento respecto a esta clase de trabajos. En la excavación con empleo de explosivos, el Contratista deberá tomar las precauciones adecuadas para que en el momento de la explosión no se proyecten al exterior piedras que puedan provocar accidentes o desperfectos, cuya responsabilidad correría a cargo del Contratista. Igualmente se cuidará que la roca no sea dañada, debiendo arrancarse todas aquellas piedras movilizadas que no formen bloques con la roca, o que no estén suficientemente empotradas en el terreno.

#### 4.26.2.3 TRANSPORTE, ACARREO Y ACOPIO A PIE DE HOYO

Los apoyos no serán arrastrados ni golpeados. Se tendrá especial cuidado en su manipulación ya que un golpe puede torcer o romper cualquiera de los perfiles que lo componen, en cuyo caso deberán ser reparados antes de su izado o armado.

Los apoyos de hormigón se transportarán en góndolas por carretera hasta el Almacén de Obra y desde este punto con carros especiales o elementos apropiados hasta el pie del hoyo.

El Contratista tomará nota de los materiales recibidos dando cuenta al Director de Obra de las anomalías que se produzcan.

Cuando se transporten apoyos despiezados es conveniente que sus elementos vayan numerados, en especial las diagonales. Por ninguna causa los elementos que componen el apoyo se utilizarán como palanca o arriostamiento.

#### 4.26.2.4 CIMENTACIONES

Comprende el hormigonado de los macizos de las fundaciones, incluido el transporte y suministro de todos los áridos y demás elementos necesarios a pie de hoyo, el transporte y colocación de los anclajes y plantillas, así como la correcta nivelación de los mismos.

La cimentación de los apoyos se realizará de acuerdo con el Proyecto. Se empleará un hormigón cuya dosificación sea de 200 kg/cm<sup>2</sup>.

El amasado del hormigón se hará con hormigonera o si no sobre chapas metálicas, procurando que la mezcla sea lo más homogénea posible. Tanto el cemento como los áridos serán medidos con elementos apropiados.

Para los apoyos metálicos, los macizos sobrepasarán el nivel del suelo en 10 cm. como mínimo en terrenos normales, y 20 cm en terrenos de cultivo. La parte superior de este macizo estará terminada en forma de punta de diamante, a base de mortero rico en cemento, con una pendiente de un 10 % como mínimo como vierte-aguas.

Para los apoyos de hormigón, los macizos de cimentación quedarán 10 cm por encima del nivel del suelo, y se les dará una ligera pendiente como vierte-aguas.

Se tendrá la precaución de dejar un conducto para poder colocar el cable de tierra de los apoyos. Este conducto deberá salir a unos 30 cm bajo el nivel del suelo, y, en la parte superior de la cimentación, junto a un angular o montante.

Arena.

Puede proceder de ríos, arroyos y canteras. Debe ser limpia y no contener impurezas orgánicas, arcillosas, carbón, escorias, yeso, mica o feldespatos. Se dará preferencia a la arena cuarzosa, la de origen calizo, siendo preferibles las arenas de superficie áspera o angulosa.

La determinación de la cantidad de arcilla se comprobará según el ensayo siguiente: De la muestra del árido mezclado se separará con el tamiz de 5 mm 100 cm<sup>3</sup> de arena, los cuales se verterán en una probeta de vidrio graduado hasta 300 cm<sup>3</sup>. Una vez llena de agua hasta la marca de 150 cm<sup>3</sup> se agitará fuertemente

tapando la boca con la mano; hecho esto se dejará sedimentar durante una hora. En estas condiciones el volumen aparente de arcilla no superará el 8 %.

La proporción de materias orgánicas se determina mezclando 100 cm<sup>3</sup> de arena con una solución de sosa al 3 % hasta completar 150 cm<sup>3</sup>. Después de 24 horas, el líquido deberá quedar sin coloración, o presentar como máximo un color amarillo pálido.

Los ensayos de las arenas se harán sobre mortero de la siguiente dosificación (en peso):

- 1 parte de cemento
- 3 partes de arena

Esta probeta de mortero conservada en agua durante siete días deberá resistir a la tracción en la romana de Michaelis un esfuerzo comprendido entre los 12 y 14 kg/cm<sup>2</sup>. Toda arena que sin contener materias orgánicas no resista el esfuerzo de tracción anteriormente indicado, será desechada.

En obras de pequeña importancia, se puede emplear el procedimiento siguiente para determinar la calidad de la arena: Se toma un poco de arena y se aprieta con la mano, si es silíceo y limpia debe crujir. La mano ha de quedar, al tirar la arena, limpia de arcilla y barro.

Grava.

Podrá proceder de canteras o de graveras de río, y deberá estar limpia de materias extrañas como limo o arcilla, no conteniendo más de un 3 % en volumen de cuerpos extraños inertes.

Se prohíbe el empleo de revoltón, o sea, piedra y arenas unidas sin dosificación, así como cascotes o materiales blandos. Deberá ser de tamaño comprendido entre 2 y 6 cm., no admitiéndose piedras ni bloques de mayor tamaño.

Cemento.

Se empleará cualquiera de los cementos Portland de fraguado lento existentes en el mercado, en envases de papel de 50 kg netos.

En el caso de terreno yesoso se empleará cemento puzolánico.

Previa autorización de la Dirección Técnica, podrán utilizarse cementos especiales, en aquellos casos que lo requieran.

Agua.

Son admisibles, sin necesidad de ensayos previos, todas las aguas que sean potables y aquellas que procedan de río o manantial, a condición de que su mineralización no sea excesiva.

Se prohíbe el empleo de aguas que procedan de ciénagas, o estén muy cargadas de sales carbonosas o selenitosas.

Hormigón.

El amasado de hormigón se efectuará en hormigonera o a mano, siendo preferible el primer procedimiento; en el segundo caso se hará sobre chapa metálica de suficientes dimensiones para evitar que se mezcle con la tierra y se procederá primero a la elaboración del mortero de cemento y arena, añadiéndose a continuación la grava, y entonces se le dará una vuelta a la mezcla, debiendo quedar ésta de color

uniforme; si así no ocurre, hay que volver a dar otras vueltas hasta conseguir la uniformidad; una vez conseguida se añadirá a continuación el agua necesaria antes de verter al hoyo.

Se empleará hormigón cuya dosificación sea de 200 kg/m<sup>3</sup>. La composición normal de la mezcla será:

- Cemento: 1
- Arena: 3
- Grava: 6

La dosis de agua no es un dato fijo, y varía según las circunstancias climatológicas y los áridos que se empleen.

El hormigón obtenido será de consistencia plástica, pudiéndose comprobar su docilidad por medio del cono de Abrams. Dicho cono consiste en un molde tronco-cónico de 30 cm. de altura y bases de 10 y 20 cm. de diámetro. Para la prueba se coloca el molde apoyado por su base mayor, sobre un tablero, llenándolo por su base menor, y una vez lleno de hormigón y enrasado se levanta dejando caer con cuidado la masa.

Se mide la altura H del montón formado y en función de ella se conoce la consistencia:

Consistencia	H (cm.)
Seca	30 a 28
Plástica	28 a 20
Blanda	20 a 15
Fluida	15 a 10

En la prueba no se utilizará árido de más de 5 cm.

Ejecución de las cimentaciones.

La ejecución de las cimentaciones se realizará de acuerdo con el Proyecto.

Los encofrados serán mojados antes de empezar el hormigonado. En tiempos de heladas deberán suspenderse los trabajos de hormigonado; no obstante, si la urgencia de la obra lo requiere, puede proseguirse el hormigonado, tomando las debidas precauciones, tales como cubrir el hormigón que está fraguando por medio de sacos, paja, etc. Cuando sea necesario interrumpir un trabajo de hormigonado, al reanudar la obra, se lavará la parte construida con agua, barriéndola con escobas metálicas y cubriendo después la superficie con un enlucido de cemento bastante fluido.

Los macizos sobrepasarán el nivel del suelo en 10 cm, como mínimo, en terrenos normales, y 20 cm en terreno de cultivo. La parte superior de este macizo estará terminada en forma de punta de diamante, a base de mortero rico en cemento, con una pendiente de un 10 % como mínimo, como vierte-aguas. Se tendrá la precaución de dejar un conducto para poder colocar el cable de tierra de los apoyos. Este conducto deberá salir unos 30 cm bajo el nivel del suelo y, en la parte superior de la cimentación, junto a un angular o montante.

La manera de ejecutar la cimentación será la siguiente:

- a) Se echará primeramente una capa de hormigón seco fuertemente apisonado, de 25 cm de espesor, de manera que teniendo el poste un apoyo firme y limpio, se conserve la distancia marcada en el plano desde la superficie del terreno hasta la capa de hormigón.
- b) Al día siguiente se colocará sobre él la base del apoyo o el apoyo completo, según el caso, nivelándose cuidadosamente el plano de unión de la base con la estructura exterior del apoyo, en el primer caso, o bien, se aplomará el apoyo completo, en el segundo caso, inmovilizando dichos apoyos por medio de vientos.
- c) Cuando se trate de apoyos de ángulo o final de línea, se dará a la superficie de la base o al apoyo una inclinación del 0,5 al 1 % en sentido opuesto a la resultante de las fuerzas producidas por los conductores.
- d) Después se rellenará de hormigón el foso, o bien se colocará el encofrado en las que sea necesario, vertiendo el hormigón y apisonándolo a continuación.
- e) Al día siguiente de hormigonada la fundación, y en caso de que tenga encofrado lateral, se retirará éste y se rellenará de tierra apisonada el hueco existente entre el hormigón y el foso.
- f) En los recorridos, se cuidará la verticalidad de los encofrados y que éstos no se muevan durante su relleno. Estos recrecidos se realizarán de forma que las superficies vistas queden bien terminadas.

#### 4.26.2.5 ARMADO E IZADO DE APOYOS

Los trabajos comprendidos en este epígrafe son el armado, izado y aplomado de los apoyos, incluido la colocación de crucetas y el anclaje, así como el herramental y todos los medios necesarios para esta operación.

Antes del montaje en serie de los apoyos, se deberá realizar un muestreo (de al menos el 10 %), montándose éstos con el fin de comprobar si tienen un error sistemático de construcción que convenga ser corregido por el constructor de los apoyos, con el suficiente tiempo.

El armado de estos apoyos se realizará teniendo presente la concordancia de diagonales y presillas. Cada uno de los elementos metálicos del apoyo será ensamblado y fijado por medio de tornillos.

Si en el curso del montaje aparecen dificultades de ensambladura o defectos sobre algunas piezas que necesiten su sustitución o su modificación, el Contratista lo notificará a la Dirección Técnica.

No se empleará ningún elemento metálico doblado, torcido, etc. Sólo podrán enderezarse previo consentimiento del Director de Obra. En el caso de rotura de barras y rasgado de taladros, por cualquier causa, el Contratista tiene la obligación de proceder al cambio de los elementos rotos, previa autorización de la Dirección Técnica.

El criterio de montaje del apoyo será el adecuado al tipo del mismo, y una vez instalado dicho apoyo, deberá quedar vertical, salvo en los apoyos de fin de línea o ángulo, que se le dará una inclinación del 0,5 al 1 % en sentido opuesto a la resultante de los esfuerzos producidos por los conductores. En ambas posiciones se admitirá una tolerancia del 0,2 %.

El procedimiento de levante será determinado por la Contrata, el cual deberá contar con la aprobación de la Dirección Técnica. Todas las herramientas que se utilicen en el izado, se hallarán en perfectas condiciones de conservación y serán las adecuadas.

En el montaje e izado de los apoyos, como observancia principal de realización ha de tenerse en cuenta que ningún elemento sea solicitado por esfuerzos capaces de producir deformaciones permanentes.

Los postes metálicos o de hormigón con cimentación, por tratarse de postes pesados, se recomienda que sean izados con pluma o grúa, evitando que el aparejo dañe las aristas o montantes del poste.

El izado de los apoyos de hormigón sin cimentación se efectuará con medios mecánicos apropiados, no instalándose nunca en terrenos con agua. Para realizar la sujeción del apoyo se colocará en el fondo de la excavación un lecho de piedras. A continuación, se realiza la fijación del apoyo, bien sobre toda la profundidad de la excavación, bien colocando tres coronas de piedra formando cuñas, una en el fondo de la excavación, la segunda a la mitad de la misma y la tercera a 20 cm, aproximadamente, por debajo del nivel del suelo. Entre dichas cuñas se apisonará convenientemente la tierra de excavación.

Terminado el montaje del apoyo, se retirarán los vientos sustentadores, no antes de 48 horas.

Después de su izado y antes del tendido de los conductores, se apretarán los tornillos dando a las tuercas la presión correcta. El tornillo deberá sobresalir de la tuerca por lo menos tres pasos de rosca. Una vez que se haya comprobado el perfecto montaje de los apoyos, se procederá al graneteado de los tornillos, con el fin de impedir que se aflojen.

Terminadas todas las operaciones anteriores, y antes de proceder al tendido de los conductores, la Contrata dará aviso para que los apoyos montados sean recepcionados por la Dirección Técnica.

#### 4.26.2.6 PROTECCIÓN DE LAS SUPERFICIES METÁLICAS

Todos los elementos de acero deberán estar galvanizados por inmersión.

#### 4.26.2.7 TENDIDO, TENSADO Y ENGRAPADO DE LOS CONDUCTORES

Los trabajos comprendidos en este epígrafe son los siguientes:

- Colocación de los aisladores y herrajes de sujeción de los conductores.
- Tendido de los conductores, tensado inicial, regulado y engrapado de los mismos.

Comprende igualmente el suministro de herramental y demás medios necesarios para estas operaciones, así como su transporte a lo largo de la línea.

Colocación de aisladores.

La manipulación de aisladores y de los herrajes auxiliares de los mismos se hará con el mayor cuidado.

Cuando se trate de cadenas de aisladores, se tomarán todas las precauciones para que éstos no sufran golpes, ni entre ellos ni contra superficies duras, y su manejo se hará de forma que no flexen.

En el caso de aisladores rígidos se fijará el soporte metálico, estando el aislador en posición vertical invertida.



Tendido de los conductores.

No se comenzará el tendido de un cantón si todos los postes de éste no están recepcionados. De cualquier forma, las operaciones de tendido no serán emprendidas hasta que hayan pasado 15 días desde la terminación de la cimentación de los apoyos de ángulo y amarre, salvo indicación en contrario de la Dirección Técnica.

El tendido de los conductores debe realizarse de tal forma que se eviten torsiones, nudos, aplastamientos o roturas de alambres, roces en el suelo, apoyos o cualquier otro obstáculo. Las bobinas no deben nunca ser rodadas sobre un terreno con asperezas o cuerpos duros susceptible de estropear los cables, así como tampoco deben colocarse en lugares con polvo o cualquier otro cuerpo extraño que pueda introducirse entre los conductores.

Antes del tendido se instalarán los pórticos de protección para cruces de carreteras, ferrocarriles, líneas de alta tensión, etc.

Para el tendido se instalarán poleas con garganta de madera o aluminio con objeto de que el rozamiento sea mínimo.

Durante el tendido se tomarán todas las precauciones posibles, tales como arriostramiento, para evitar deformaciones o fatigas anormales de crucetas, apoyos y cimentaciones. En particular en los apoyos de ángulo y anclaje.

Se dispondrán, al menos, de un número de poleas igual a tres veces el número de vanos del cantón más grande. Las gargantas de las poleas de tendido serán de aleación de aluminio, madera o teflón y su diámetro como mínimo 20 veces el del conductor.

Cuando se haga el tendido sobre vías de comunicación, se establecerán protecciones especiales, de carácter provisional, que impida la caída de dichos conductores sobre las citadas vías, permitiendo al mismo tiempo el paso por las mismas sin interrumpir la circulación. Estas protecciones, aunque de carácter provisional, deben soportar con toda seguridad los esfuerzos anormales que por accidentes puedan actuar sobre ellas. En caso de cruce con otras líneas (A.T., B.T. o de comunicaciones) también deberán disponerse las protecciones necesarias de manera que exista la máxima seguridad y que no se dañen los conductores durante su cruce. Cuando hay que dejar sin tensión una línea para ser cruzada, deberán estar preparadas todas las herramientas y materiales con el fin de que el tiempo de corte se reduzca al mínimo y no se cortarán hasta que todo esté preparado.

Cuando el cruzamiento sea con una línea eléctrica (A.T. y B.T.), una vez conseguido del propietario de la línea de corte, se tomarán las siguientes precauciones:

- Comprobar que estén abiertas, con corte visible, todas las fuentes de tensión, mediante interruptores y seccionadores que aseguren la imposibilidad de un cierre intempestivo.
- Comprobar el enclavamiento o bloqueo, si es posible, de los aparatos de corte.
- Reconocimiento de la ausencia de tensión.
- Poner a tierra y en cortocircuito todas las posibles fuentes de tensión.
- Colocar las señales de seguridad adecuadas delimitando las zonas de trabajo.

Para poder cumplimentar los puntos anteriores, el Contratista deberá disponer, y hacer uso, de detector de A.T. adecuado y de tantas puestas a tierra y en cortocircuito como posibles fuentes de tensión.

Si existe arbolado que pueda dañar a los conductores, y éstos a su vez a los árboles, dispondrán de medios especiales para que esto no ocurra.

Durante el tendido, en todos los puntos de posible daño al conductor, el Contratista deberá desplazar a un operario con los medios necesarios para que aquél no sufra daños.

Si durante el tendido se producen roturas de venas del conductor, el Contratista deberá consultar con la Dirección Técnica la clase de reparación que se debe ejecutar.

Los empalmes de los conductores podrán efectuarse por el sistema de manguitos de torsión, máquinas de husillo o preformados, según indicación previa de la Dirección Técnica y su colocación se hará de acuerdo con las disposiciones contenidas en el vigente Reglamento Técnico de Líneas Eléctricas Aéreas de Alta Tensión. Todos los empalmes deberán ser cepillados cuidadosamente para asegurar la perfecta limpieza de las superficies a unir, no debiéndose apoyar sobre la tierra estas superficies limpias, para lo que se recomienda la utilización de tomas.

El Contratista será el responsable de las averías que se produzcan por la no observancia de estas prescripciones.

Tensado, regulado y engrapado de los conductores.

Previamente al tensado de los conductores, deberán ser venteados los apoyos primero y último del cantón, de modo que se contrarresten los esfuerzos debidos al tensado.

Los mecanismos para el tensado de los cables podrán ser los que la Contrata estime, con la condición de que se coloquen a distancia conveniente del apoyo de tense, de tal manera que el ángulo que formen las tangentes del cable a su paso por la polea no sea inferior a 150°.

La Dirección Técnica facilitará al Contratista, para cada cantón, el vano de regulación y las flechas de este vano para las temperaturas habituales en esa época, indicando los casos en que la regulación no pueda hacerse por tablillas y sea necesario el uso de taquímetro.

Antes de regular el cable se medirá su temperatura con un termómetro de contacto, poniéndolo sobre el cable durante 5 minutos.

El Contratista facilitará a la Dirección Técnica, para su comprobación, la altura mínima de los conductores, en el caso más desfavorable de toda la línea, indicando la temperatura a que fue medida. Iguales datos facilitarán en todos los vanos de cruzamiento.

El afino y comprobación del regulado se realizará siempre por la flecha.

En el caso de cantones de varios vanos, después del tensado y regulado de los conductores, se mantendrán éstos sobre las poleas durante 24 horas como mínimo, para que puedan adquirir una posición estable. Entonces se procederá a la realización de los anclajes y luego se colocarán los conductores sobre las grapas de suspensión.

Si una vez engrapado el conductor se comprueba que la grapa no se ha puesto en el lugar correcto y que, por tanto, la flecha no es la que debía resultar, se volverá a engrapar, y si el conductor no se ha dañado se cortará el trozo que la Dirección Técnica marque, ejecutándose los manguitos correspondientes.

En los puentes flojos deberán cuidar su distancia a masa y la verticalidad de los mismos, así como su homogeneidad. Para los empalmes que se ejecuten en los puentes flojos se utilizarán preformados.

En las operaciones de engrapado se cuidará especialmente la limpieza de su ejecución, empleándose herramientas no cortantes, para evitar morder los cables de aluminio.

Si hubiera alguna dificultad para encajar entre sí o con el apoyo algún elemento de los herrajes, éste no deberá ser forzado con el martillo y debe ser cambiado por otro.

Al ejecutar el engrapado en las cadenas de suspensión, se tomarán las medidas necesarias para conseguir un aplomado perfecto. En el caso de que sea necesario correr la grapa sobre el conductor para conseguir el aplomado de las cadenas, este desplazamiento no se hará a golpe de martillo u otra herramienta; se suspenderá el conductor, se dejará libre la grapa y ésta se correrá a mano hasta donde sea necesario. La suspensión del cable se hará, o bien por medio de una grapa, o por cuerdas que no dañen el cable.

El apretado de los estribos se realizará de forma alternativa para conseguir una presión uniforme de la almohadilla sobre el conductor, sin forzarla, ni menos romperla.

El punto de apriete de la tuerca será el necesario para comprimir la arandela elástica.

#### **4.26.2.8 REPOSICION DEL TERRENO**

Las tierras sobrantes, así como los restos del hormigonado, deberán ser extendidas si el propietario del terreno lo autoriza, o retiradas a vertedero en caso contrario, todo lo cuál será a cargo del Contratista.

Todos los daños serán por cuenta del Contratista, salvo aquellos aceptados por el Director de Obra.

#### **4.26.2.9 NUMERACIÓN DE APOYOS. AVISOS DE PELIGRO ELÉCTRICO**

Se numerarán los apoyos con pintura negra, ajustándose dicha numeración a la dada por el Director de Obra. Las cifras serán legibles desde el suelo.

La placa de señalización de "Riesgo eléctrico" se colocará en el apoyo a una altura suficiente para que no se pueda quitar desde el suelo. Deberá cumplir las características señaladas en la Recomendación UNESA 0203.

#### **4.26.2.10 TOMAS DE TIERRA**

El trabajo detallado en este epígrafe comprende la apertura y cierre del foso y zanja para la hinca del electrodo (o colocación del anillo), así como la conexión del electrodo, o anillo, al apoyo a través del macizo de hormigón.

Podrá efectuarse por cualquiera de los dos sistemas siguientes: Electrodo de difusión o Anillos cerrados. Cuando los apoyos soporten interruptores, seccionadores u otros aparatos de maniobra, deberán disponer de tomas de tierra de tipo de anillos cerrados.

Electrodos de difusión.

Cada apoyo dispondrá de tantos electrodos de difusión como sean necesarios para obtener una resistencia de difusión no superior a 20 ohmios, los cuales se conectarán entre sí y al apoyo por medio de un cable de cobre de 35 mm<sup>2</sup> de sección, pudiendo admitirse dos cables de acero galvanizado de 50 mm<sup>2</sup> de sección cada uno.

Al pozo de cada electrodo se le dará una profundidad tal que el extremo superior de cada uno, ya hincado, quede como mínimo a 0,50 m. por debajo de la superficie del terreno. A esta profundidad irán también los cables de conexión entre los electrodos y el apoyo.

Los electrodos deben quedar aproximadamente a unos 80 cm. del macizo de hormigón. Cuando sean necesarios más de un electrodo, la separación entre ellos será, como mínimo, vez y media la longitud de uno de ellos, pero nunca quedarán a más de 3 m. del macizo de hormigón.

Anillo cerrado.

La resistencia de difusión no será superior a 20 ohmios, para lo cual se dispondrá de tantos electrodos de difusión como sean necesarios con un mínimo de dos electrodos.

El anillo de difusión estará realizado con cable de cobre de 35 mm<sup>2</sup>, pudiendo admitirse dos cables de acero galvanizado de 50 mm<sup>2</sup> de sección cada uno. Igual naturaleza y sección tendrán los conductores de conexión al apoyo.

El anillo estará enterrado a 50 cm. de profundidad y de forma que cada punto del mismo quede distanciado 1 m., como mínimo, de las aristas del macizo de cimentación.

Comprobación de los valores de resistencia de difusión.

El Contratista facilitará a la Dirección Técnica, para su comprobación, los valores de resistencia de puesta a tierra de todos y cada uno de los apoyos.

#### **4.27 EJECUCIÓN DE LAS OBRAS NO ESPECIFICADAS EN EL PRESENTE CAPITULO.**

En la ejecución de aquellas fábricas y trabajos que sean necesarios y para los cuales no existen prescripciones consignadas expresamente en el presente Pliego de Prescripciones Técnicas, se atenderá a las buenas prácticas de la Construcción y a las Normas que dé la Dirección de Obra, así como a lo ordenado en los Pliegos Generales de Prescripciones vigentes.

## 5 CONTROL, MEDICIÓN Y ABONO DE LAS OBRAS

### 5.1 CONDICIONES GENERALES

La valoración de las obras se realizará aplicando a las unidades de obra ejecutada, los precios unitarios que para cada una de las mismas figuran en el Cuadro de Precios nº 1 que figura en el presupuesto, afectados por los porcentajes de contrata y baja o alza de licitación en su caso. A la cantidad resultante se añadirá el Impuesto Sobre el Valor Añadido vigente.

Dichos precios se abonarán por las unidades terminadas y ejecutadas con arreglo a las condiciones que se establezcan en este Pliego de Prescripciones Técnicas Técnicas. Estas unidades comprenden el suministro, cánones, transporte, manipulación y empleo de los materiales, maquinaria, medios auxiliares, mano de obra necesaria para su ejecución y costes indirectos derivados de estos conceptos, así como cuantas necesidades circunstanciales se requieran para la obra, tales como indemnizaciones por daños a terceros u ocupaciones temporales y costos de obtención de los permisos necesarios, así como las operaciones necesarias para la reposición de servidumbres y servicios públicos o privados, afectados por el proceso de ejecución de las obras, construcción y mantenimiento de cambios de obra, instalaciones auxiliares, etc. Igualmente, se encuentran incluidos aquellos conceptos que se especifican en la definición de cada unidad de obra, y la parte proporcional de ensayos, siempre y cuando ésta no supere el 1% del presupuesto de ejecución por contrata de la obra.

En el plazo de cinco días la Dirección de Obra examinará la relación valorada y dará el visado de conformidad para remitirla al promotor o hará en caso contrario las observaciones que estime oportunas.

Se emitirá la certificación a partir de la relación valorada firmada por la Dirección de Obra, en concepto de pagos a buena cuenta, sujetos a las rectificaciones y variaciones que se produzcan en la medición final y sin suponer en forma alguna aprobación y recepción de las obras que comprende.

La medición del número de unidades que han de abonarse se realizará en su caso de acuerdo con las normas que establece este capítulo, tendrá lugar en presencia y con intervención del contratista, entendiéndose que éste renuncia a tal derecho si, avisado oportunamente, no compareciere a tiempo. En tal caso, será válido el resultado que la Dirección Facultativa consigne.

Para la medición de las distintas unidades de obra, servirán de base las definiciones contenidas en los planos del proyecto, o sus modificaciones autorizadas por la Dirección Facultativa.

La valoración de las obras añadidas o detraídas, de las modificaciones realizadas se realizará aplicando a las unidades de obra ejecutadas, los precios unitarios que para cada una de ellas figuran en el Cuadro de Precios nº 1.

Cuando en la liquidación o medición de las obras por causa de modificaciones, suspensión, resolución o desistimiento, se constatará la ejecución incompleta de unidades incluidas en el contrato y dentro de los

programas de trabajos establecidos. El Contratista tendrá derecho al abono de la parte ejecutada, tomándose como base única para la valoración de las obras elementales incompletas, los precios que figuren en el cuadro de precios nº 1.

En caso de que en el desarrollo de las obras se observara la necesidad de ejecutar alguna unidad de obra no prevista en dicho cuadro, se formulará por la Dirección Facultativa el correspondiente precio de la nueva unidad de obra, sobre la base de los precios unitarios del cuadro de precios y su descomposición. En caso de que no fuera posible determinar el precio de la nueva unidad de obra con arreglo a tales referentes, los nuevos precios se fijarán contradictoriamente entre el Promotor y El Contratista. En este supuesto, los precios y los rendimientos contradictorios se deducirán (por extrapolación, interpolación o proporcionalidad) de los datos presentes en los anexos al contrato, siempre que sea posible. En caso de discrepancia se recurrirá al arbitraje previsto en las cláusulas generales del contrato. En todo caso, el abono en cuestión exigirá la previa conformidad escrita de la Dirección de Obra.

En caso de que la unidad de obra objeto de precio contradictorio se ejecutase antes de la determinación definitiva del citado precio, se certificará en aquel mes según el precio propuesto por el Promotor. Una vez alcanzado mutuo acuerdo sobre el mismo o resuelto el arbitraje fijándolo, el Promotor abonará o descontará la diferencia con la actualización equivalente al tipo de interés legal, fijado en la Ley de Presupuestos, pudiendo realizar tal reducción, en su caso, descontando su importe de la suma a pagar al Contratista en el vencimiento inmediato siguiente.

El Contratista estará obligado a ejecutar las unidades de obra no previstas en el Cuadro de precios nº1 que expresamente le ordene el Promotor, aún en el caso de desacuerdo sobre el importe del precio contradictorio de esta unidad, sometiéndose en tal supuesto, y, en todo caso, una vez ejecutadas tales unidades de obra, al sistema de fijación de precios contradictorios y, en último extremo, al arbitraje previsto en el contrato. En todo caso, los precios contradictorios se referirán a la fecha de licitación.

El plazo de garantía de las obras será de 2 campañas de riego, sin perjuicio de lo contemplado en el Pliego de Cláusulas Administrativas Particulares.

### 5.2 MEDICIÓN Y ABONO DE LOS DESBROCES

Se medirá por m<sup>2</sup> realmente desbrozados y limpiados.

La anchura se limitará, básicamente, a las zonas afectadas por las obras y zonas de ocupación temporal, teniendo en cuenta las prescripciones y limitaciones señaladas en el apartado anterior. Minimizándose las zonas de ocupación al mínimo necesario especialmente en zonas de arbolado.

Dadas las características de este tipo de obra se establece que la medición de esta unidad de obra se realiza en base a la proyección horizontal del terreno a desbrozar aceptándose que se produce un error con la superficie real desbrozada. El Contratista tiene que tener presente a la hora de fijar el precio de esta unidad puesto que no será de abono la diferencia existente entre ambas superficies. Indicar también que,

para fijar este precio, que la medición de esta unidad comprenderá únicamente la superficie a desbrozar necesaria que ocupan la ejecución de las diferentes unidades que comprenden ocupación definitiva (zanjas en su parte superior, emplazamiento de arquetas, edificaciones, etc.), no serán objeto de abono los desbroces producidos para la ejecución de pistas, accesos, emplazamientos para acopios y demás ocupaciones temporales, necesarias para el desarrollo de las obras. En los terrenos de trazados de las zanjas donde no se presente arbolado, la retirada y separación de tierra vegetal, se abonará como parte de la excavación, no abonándose cuantía por desbroce.

Se incluirá en el desbroce la retirada de arbolado de cualquier tipología (altura, dimensión de tronco,...), con destocoado y arranque de raíces.

En caso de que el precio de limpieza y desbroce no figure en el Cuadro de Precios se entenderá que está incluido en el precio de excavación, y por lo tanto no corresponde su medición y abono por separado.

En cualquiera caso los gastos originados para el arreglo, nivelación y tendido de tierra vegetal, según los criterios del D.O en situ y forma, incluyendo los vertederos, irán a cargo del Contratista a menos que explícitamente se especifique en este Pliego y se valore en el documento correspondiente.

### 5.3 MEDICIÓN Y ABONO DE LAS EXCAVACIONES

Las excavaciones a cielo abierto se medirán por metros cúbicos (m<sup>3</sup>) de material excavado, medidos por diferencia entre los perfiles del terreno original y los perfiles teóricos de las excavaciones y teniendo en cuenta la sección tipo teórica fijada en el proyecto que será la máxima que se abone, en cuanto a ancho del fondo de la rasante de excavación y taludes de inclinación de la zanja. En el caso de la "excavación en todo tipo de terrenos con ejecución de pista de servicio" sólo se medirán las excavaciones correspondientes a la ejecución de la zanja y no las correspondientes a la ejecución del camino o accesos. **En ningún caso se abonarán los movimientos de tierra por realizar excavaciones con taludes más tendidos y anchos de zanja mayores a los indicados en las secciones tipo del proyecto.** Ello, salvo que el D.O. determine otra sección tipo, para zonas puntuales debido a aspecto de geotécnica, siendo abonable mayor tendido de taludes solo en esos tramos y previa autorización del D.O., no siendo criterio exclusivo del contratista.

En el caso de excavaciones de zanja mediante zanjadora se medirán por metro lineal (ml) de zanja excavada. En cuanto al ancho del fondo de zanja, será variable en función de la tubería de polietileno a instalar oscilando entre los 30 y los 110 cm, no abonándose anchos de zanja mayores a los indicados en las secciones tipo de proyecto para este tipo de excavación.

En caso de que a juicio del D.O o bien del Contratista, se hayan de levantar nuevos perfiles del terreno original por existir discrepancias entre los que figuran en el Planos y la realidad, se realizará una limpieza o desbroce previo, que incluirá el apisonado de la vegetación, de la hierba, la tala de árboles, etc., sin realizar ningún tipo de excavación para poder desarrollar correctamente las tareas topográficas. Si esta se realizara por cualquier motivo, el Director de Obra parará los trabajos, aplicando las penalizaciones fijadas en el

contrato en caso de obra defectuosa, fijando a su criterio el terreno original, que será aceptado por el Contratista sin derecho a ningún tipo de reclamación.

El acuerdo en los perfiles quedará automáticamente fijado cuando las discrepancias entre el D.O y el Contratista sean inferiores a un cinco por ciento (5%), tomándose como válidos los perfiles aportados por el D.O. En caso de que este acuerdo no se haya podido establecer, los perfiles del terreno original serán los que determine el D.O con la justificación correspondiente, finalizándose las operaciones de limpieza y desbroce en las condiciones señaladas en este Pliego.

En los perfiles del terreno original se descontará la excavación realizada en las operaciones de limpieza, desbrozada y retirada de tierra vegetal, fijada en un mínimo de 30 cm. Asimismo, el relleno correspondiente a la excavación de desbroce no se contabilizará bajo ningún concepto.

**La excavación de la tierra vegetal sobre la zanja se entenderá que se incluye en las excavaciones, habiéndose de realizar tal y como se especifica en este Pliego.**

En las zonas en que además de realizar la limpieza, desbroce y extracción de la tierra vegetal, se tengan que realizar también saneamientos, el Contratista los documentará y contrastará con el D.O quién habrá de aprobarlos expresamente antes de ejecutarlos. En caso de no hacerlo así, todos los incrementos que se puedan derivar irán a cargo del Contratista.

El Contratista excavará y retirará, sin modificación de precio, todos los productos derivados de desprendimientos, rupturas, etc. Estos se abonarán, perfil a perfil, cuando supongan un incremento de más de un diez por ciento (10%) respecto a la superficie teórica excavada.

**El precio comprende la excavación en todo tipo de terreno considerado, la carga, el transporte, la retirada de productos al vertedero o acopio de utilización y su posterior carga y transporte para su reutilización, el refinado de superficies, entibaciones, agotamientos y desaques, el saneamiento de zonas rocosas afectadas por las excavaciones si procede, los derechos, canon y mantenimiento de los vertederos, la reconstrucción y reposición de márgenes, lindes y bancales a su estado original y la formación de pistas, caminos y accesos necesarios para la maquinaria, así como la realización de nichos en uniones o piezas especiales.**

En el precio de la excavación incluye cualquier medio que se utilice para su ejecución, ya sean manuales, mecánicos incluso zanjadoras, o explosivos.

En el precio de la excavación se incluyen las posibles excavaciones y/o rellenos previos y/o posteriores en una o varias fases constructivas que, adecuando las dimensiones de las excavaciones para facilitar la maniobrabilidad de la maquinaria por cuestiones relativas al espacio, habrán de ser realizadas para dejar la obra según los planos, no derivándose incrementos económicos por estos conceptos.



**En el precio de la excavación se incluyen todos los caminos de acceso para la libre circulación de las máquinas, acopio de materiales excavados y otros materiales.**

**En el precio de excavación se incluye la reposición a su estado natural de todos los terrenos afectados por las obras, así como la pérdida de rendimiento por cruces con servicios existente, y la restitución de todos los servicios afectados (acequias, tuberías primarias, equipamientos de riego en parcela, tuberías de servicios para abastecimientos, ...)**

**En el precio de la excavación se incluyen todas las labores de localización previa de infraestructuras mediante catas localizadas.**

El mismo criterio se aplicará en el caso de que la maquinaria tenga que trabajar desde cualquiera punto con limitadas condiciones de visibilidad.

Además, incluye el transporte a acopios para posterior utilización y el transporte a vertedero de los productos sobrantes o desechables. En este precio se considera incluido igualmente el mayor volumen a transportar debido al esponjamiento. Los vertederos una vez agotados, se enrasarán y acondicionarán en las condiciones estéticas señaladas por la Dirección de Obra, estando esta operación incluida como parte proporcional de la excavación correspondiente.

Igualmente, y si no existe prescripción en contra, en el precio de excavación se incluyen las entibaciones necesarias, así como las labores de agotamiento del agua en la excavación en tanto ésta se encuentre abierta. Se incluye también en el precio el establecimiento de barandillas y otros medios de protección que sean necesarios; la instalación de señales de peligro, tanto durante el día como durante la noche; el establecimiento de pasos provisionales durante la ejecución de las obras tanto de peatones como de vehículos, el apeo y reparación de las conducciones de agua, teléfonos, electricidad, saneamiento y otros servicios y servidumbres que se descubran al ejecutar las excavaciones para terminar completamente la unidad de obra y dejar el terreno inmediato en las condiciones preexistentes

En caso de desprendimientos o riesgo de los mismos en los taludes de la excavación efectuada, el Contratista dispondrá los medios humanos y mecánicos necesarios para la retirada de los materiales desprendidos y/o para el saneo de la zona atendiendo las órdenes de la Dirección Facultativa. Estos medios no serán de abono, ni tampoco los desperfectos ocasionados por el desprendimiento sobre materiales existentes en acopio o tajos en curso (encofrados, hormigonados, etc.) ni serán atendibles alteraciones en el plazo por dicha causa salvo autorización expresa por escrito de la Dirección Facultativa.

Estas operaciones sólo serán de abono si así se especifica explícitamente en el Pliego y se definen y valoran en los documentos correspondientes.

La elección del sistema de voladura a emplear en los desmontes en roca, incluido en el caso de la utilización de precorte, no comportará ningún incremento económico.

Los excesos de excavación, en relación a las dimensiones indicadas en los Planos, que no fueran ordenados por el Ingeniero Director, no se consideran abonables y en cada caso se habrán de rellenar en la forma que el D.O indique sin que el mencionado relleno sea de abono.

**En el caso específico de las excavaciones en terrenos limosos y de consistencia fluida, no serán de abono, bajo ningún pretexto, ningún trabajo que previamente no haya sido autorizado por Dirección de Obra con esta consideración. Esta unidad solo podrá utilizarse en la excavación en zanjas cuando intentando alcanzar la rasante definida, y previa autorización de Dirección de Obra, esta no pueda quedar adecuadamente ejecutada por la presencia de terrenos con limosos y/o arcillosos saturados, de consistencia fluida o fangosa (humedad natural igual o superior al límite líquido menos 2 puntos), que den lugar a blandones. La medición a abonar deberá ser adecuadamente consensuada entre las partes, prevaleciendo, en caso de no acuerdo, lo indicado por Dirección de Obra.**

Quedará incluido en el abono de la propia partida de excavación (no siendo objeto de abono independiente) la aplicación de riegos en las zonas de excavación para evitar la emisión de polvo a la atmosfera.

#### **5.4 MEDICIÓN Y ABONO DE LOS TRABAJOS DE APERTURA DE PISTAS DE TRABAJO**

Los trabajos de apertura de pista de trabajo para la instalación de zanjas no serán en este caso de abono independiente puesto que su coste se ha repercutido dentro de las diferentes unidades de excavación.

#### **5.5 MEDICIÓN Y ABONO DE LOS TRABAJOS DE RETIRADA Y EXTENDIDO DE TIERRA VEGETAL**

La retirada de la tierra vegetal, su acopio y su posterior extendido y reposición no serán en este caso de abono independiente puesto que su coste se ha repercutido dentro de las diferentes unidades de excavación.

#### **5.6 MEDICIÓN Y ABONO DE TRABAJOS DE RETIRADA Y REPOSICIÓN DE MUROS DE PIEDRA**

La retirada de muros de piedra, márgenes y balates no serán objeto de medición y abono independiente puesto que el coste correspondiente de todos los materiales, medios mecánicos y manuales, mano de obra y todas las operaciones y actividades realizadas desde su retirada hasta su posterior reposición está repercutido en los precios unitarios de los movimientos de tierras tal y como se indica en artículos posteriores de este pliego.

#### **5.7 MEDICIÓN Y ABONO DE RELLENOS**

La medición y abono se realizará por metros cúbicos reales (m<sup>3</sup>) de material compactado, medido por diferencia entre los perfiles correspondientes a las secciones finales excavadas y las secciones tipo de proyecto en el caso de las zanjas o planos aprobados por Dirección de Obra en el resto de casos, con las siguientes condiciones:

- Se deberá tener en cuenta las secciones tipo de zanjas y excavación fijadas en el proyecto, en lo que hace referencia al ancho de la zanja en el fondo de rasante y los taludes fijados en la sección tipo para la excavación.
- Si la sección de excavación ha sido mayor a la indicada en las secciones tipo del proyecto por establecer un mayor ancho de zanja o taludes más tendidos, implicarán un aumento del volumen de relleno ejecutado a lo fijado en el proyecto. Este exceso de relleno no se abonará, siendo el máximo abonado a lo fijado en las secciones tipo del proyecto (ancho de zanja y taludes de excavación del proyecto).
- Por el contrario, si la sección de excavación ha sido menor de la indicada en las secciones tipo del proyecto por reducir ancho de zanja o bien ejecutar taludes menos tendidos, esto implicará que los volúmenes de relleno serán también menores a los indicados en el proyecto. En este caso sólo se abonarán los volúmenes de relleno realmente ejecutados.

**En ningún caso, no se abonarán los rellenos de material indicado por exceso al haber realizado excavaciones con taludes más tendidos y anchos de zanja mayores a los indicados en las secciones tipo del proyecto.**

Este precio abarca todas las operaciones y costes derivados de la operación en su totalidad y que incluye: cánones y costes de compra de material, transporte, carga y transporte desde acopios intermedios de obra, rampas de acceso a la excavación, vertido, extensión y compactación. Igualmente incluye las operaciones de seleccionado o criba del material cuando se exija o sea necesario.

**Si para los rellenos granulares o arena se plantea por parte del Contratista la reutilización del material excavado, este deberá documentarse técnicamente. En cualquier caso, el precio de abono incluirá todas las operaciones y gestiones necesarias para su obtención, gestión y reutilización, debiendo ser acordado entre Dirección de Obra y Contratista, y siendo fijado a un precio inferior al previsto en proyecto para los materiales de aporte externo.**

Este precio se aplica también al relleno de tierra vegetal que deberá realizarse, cuando así se exija en Planos, en la última carga de relleno. Esta operación incluye todas las operaciones necesarias para esta unidad de obra.

Por último, en esta unidad se incluye expresamente los costes de reposición del terreno en sus condiciones originales, con retirada de piedras, explanación y remoción de tierras.

Se incluyen en los precios todas las operaciones necesarias para la obtención de un material que cumpla las especificaciones de este Pliego, ya sea de préstamo o procedente de las excavaciones.

La Contrata se proveerá, a su cargo, de las zonas de préstamo y de los materiales de préstamo, tras convenir con los propietarios de las mencionadas zonas las condiciones en que se tienen que realizar las excavaciones, incluyendo los permisos y licencias necesarios. Esta decisión, así como la elección de la zona de préstamo, será sometida al criterio del Director de Obra.

El precio comprende la excavación, cribado, selección y carga del material al sitio de préstamo sobre camión; la carga y el transporte a su sitio de utilización, el tendido, la humectación o desecación, la compactación y el refinado de las superficies; los entibamiento y el agotamiento, así como el suministro, manipulación y uso de los materiales, maquinaria y mano de obra necesarias para que la obra realizada sea aprobada por la Dirección de Obra. De manera particular incluye el canon de préstamo, el acondicionamiento de este con tierra vegetal y la reposición de los servicios afectados en este. Este precio incluye, asimismo, el desvío de corrientes de agua y la captación y conducción de las corrientes subterráneas de la zona de los rellenos de pozos y zanjas.

La restitución de la capa de tierra vegetal en un espesor no inferior a 30 cm., también se incluye en el precio.

La elección del tipo de material a emplear siguiendo los requisitos señalados en este Pliego, no comportará ningún tipo de modificación de precio, a no ser que como tal figure en los cuadros de precios y en el presupuesto, salvo en el caso de que explícitamente aparezca en el presente pliego.

La reducción del espesor de las tongadas para conseguir el grado de compactación exigido no comportará ninguna clase de incremento económico.

Los excesos de relleno, en relación a las dimensiones indicadas en los Planos, que no fueran ordenados por el Ingeniero Director, no se considerarán abonables y en cada caso se habrán de excavar en la forma que el D.O indique sin que la mencionada excavación sea de abono.

## 5.8 MEDICION Y ABONO DE TERRAPLENES

La medición y abono se realizará por metros cúbicos (m<sup>3</sup>) de material compactado, medido por diferencia entre los perfiles correspondientes a las secciones teóricas finales y los perfiles teóricos de las excavaciones, descontando todos los materiales que se abonan en otras unidades de obra.

Para su abono se utilizarán los precios que aparecen en el presupuesto ofertado por la contrata.

Se incluyen en los precios todas las operaciones necesarias para la gestión, la obtención y transporte de un material que cumpla las especificaciones de este Pliego, ya sea de préstamo o procedente de las excavaciones.

Los trabajos de preparación del plano de fundación de los terraplenes, excavación, retirada de material, carga y transporte, y compactación, no serán objeto de abono aparte, están incluidos dentro del precio del terraplén teórico ejecutado por diferencia entre sección teórica y terreno natural.

La Contrata se proveerá, a su cargo, de las zonas de préstamo y de los materiales de préstamo, tras convenir con los propietarios de las mencionadas zonas las condiciones en que se tienen que realizar las excavaciones, incluyendo los permisos y licencias necesarios. Esta decisión, así como la elección de la zona de préstamo, será sometida al criterio del Director de Obra.

El precio comprende la excavación, cribado, selección y carga del material al sitio de préstamo sobre camión; el transporte a su sitio de utilización, el tendido, la humectación o desecación, la compactación y el refinado de las superficies; los entibamiento y el agotamiento, así como el suministro, manipulación y uso de los materiales, maquinaria y mano de obra necesarias para que la obra realizada sea aprobada por la Dirección de Obra. De manera particular incluye el canon de préstamo, el acondicionamiento de este con tierra vegetal y la reposición de los servicios afectados en este. Este precio incluye, asimismo, el desvío de corrientes de agua y la captación y conducción de las corrientes subterráneas de la zona de los rellenos de pozos y zanjas.

La elección del tipo de material a emplear siguiendo los requisitos señalados en este Pliego, no comportará ningún tipo de modificación de precio, a no ser que como tal figure en los cuadros de precios y en el presupuesto.

Se incluyen en el precio las operaciones de escarificación y compactación de las superficies de asentamiento de los terraplenes y rellenos.

También se incluyen en el precio los sobre costos derivados del escalonado a realizar en terraplenes a media pendiente.

La reducción del espesor de las tongadas para conseguir el grado de compactación exigido no comportará ninguna clase de incremento económico.

Asimismo, las operaciones de mezcla de material y las operaciones de desecación de esto se incluyen en el precio.

También se incluye en el precio una compactación mínima hasta lograr una densidad de como mínimo el 98 % de la máxima obtenida en el ensayo Proctor Modificado.

Los excesos de relleno, en relación a las dimensiones indicadas en los Planos, que no fueran ordenados por el Ingeniero Director, no se considerarán abonables y en cada caso se habrán de excavar en la forma que el D.O indique sin que la mencionada excavación sea de abono.

### **5.9 MEDICIÓN Y ABONO DEL METRO CUADRADO DE REFINO DE TALUDES**

Se medirán y abonarán los metros cuadrados de taludes realmente refinados, de acuerdo con las operaciones señaladas en dicho artículo.

El precio incluye todas las operaciones mecánicas de refinado y formación de cunetas en la coronación de los taludes en su caso, ajustándose a las rasantes definidas en los planos o por la Dirección, así como la retirada de piedras mayores de 10 cm.

En el caso de operaciones de refinado por medios mecánicos y manuales, se exige que la retirada de elementos gruesos con un tamaño superior a 20 mm, debiendo ser la fracción restante de materiales con tamaño inferior de canto redondeado y sin aristas ni salientes angulosos ni punzantes. En caso de no

realizarse este refinado se deberá realizar un aporte de material adecuado con un tamaño menor a 10 mm y todo ello con cantos redondeados, sobre las superficies a refinar de este modo.

En el caso de tener que realizar este aporte de material indicado, para la mejora del refinado por medios manuales, será por cuenta del contratista, sin percibir aumento de importe o fijar nuevo precio por su ejecución.

En el caso del refinado de taludes exteriores, se incluye como parte del abono del refinado de taludes el aporte de tierra vegetal con un espesor de 15 cm, para la revegetación de los taludes.

### **5.10 MEDICIÓN Y ABONO DE LA TERMINACIÓN Y REFINO DE CORONACIONES DE TALUDES**

Se medirán por m<sup>2</sup> en proyección horizontal sobre planos de la superficie realmente ejecutada y se abonará a los precios correspondientes en el Cuadro de Precios 1.

El precio incluye todas las operaciones mecánicas de refinado y formación de cunetas en su caso, ajustándose a las rasantes definidas en los planos o por la Dirección, así como la retirada de piedras mayores de 10 cm.

### **5.11 MEDICIÓN Y ABONO DE DEMOLICIONES**

La medición y abono se realizará por metros cúbicos (m<sup>3</sup>) de hormigón existente, en el estado original. No se realizará distinción del material demolido, por su dureza, salvo que no disponga de la calificación de hormigón o mampostería de piedra tomada o unida con hormigón.

Se incluye en el abono de la partida todas las labores de demolición, tanto con medios mecánicos como manuales, junto con el picado de refinado, de las zonas de terminación de la demolición, debiendo quedar el remate de la demolición en la zona de muros o soleras a conservar en adecuadas condiciones para la posterior conexión de muros de hormigón nuevos o elementos de anclaje.

La carga, separación, transporte y gestión de los residuos quedan incluidos en el abono de la partida, no pudiendo repercutirse mayor abono por la distancia hasta el centro gestor, coste del centro gestor o similar aspecto.

### **5.12 MEDICIÓN Y ABONO DE CUNETAS DE HORMIGÓN**

Se medirá por metro lineal realmente ejecutados al precio que figura en el Cuadro de Precios 1 del Presupuesto atendiendo al cumplimiento de las dimensiones, espesores y rasantes especificados en los planos.

Se abonará como m<sup>3</sup> de HM-20, y en este precio se incluye el hormigón en masa de las características indicadas, encofrado, fabricación, transporte y puesta en obra, elementos de fijación y colocación de las piezas en su lugar.

### 5.13 MEDICIÓN Y ABONO DE BORDILLOS

Se medirán por metros lineales realmente colocados, e indicados en los planos y se abonarán a los precios indicados en el Cuadro de Precios 1 del Presupuesto.

No habrá precio adicional para las piezas curvas, especiales y de bordillo rebajado.

### 5.14 MEDICIÓN Y ABONO DE OBRA DE COMPACTACIÓN

Se medirán los metros cúbicos m<sup>3</sup> de terreno realmente construidos según diferencia entre secciones teóricas a ejecutar y el terreno natural y se valorarán a los precios unitarios expresados en el Cuadro de Precios 1 del Presupuesto.

### 5.15 MEDICIÓN Y ABONO DE OBRAS DE HORMIGÓN

Serán de abono al adjudicatario las obras de fábrica ejecutadas con arreglo a condiciones y con sujeción a planos del proyecto o las modificaciones introducidas por la Dirección Facultativa en el replanteo o durante la ejecución de la misma, que constarán en los planos de detalle y órdenes escritas.

Se abonarán por su volumen real en m<sup>3</sup> o superficie real en m<sup>2</sup>, cualquiera que sea el tipo de dosificación de este, de acuerdo con lo que se especifica en los correspondientes precios unitarios que figuran en el Cuadro de Precios 1.

En ningún caso será de abono los excesos de obra que por conveniencia u otras causas ejecute el Adjudicatario. Los precios incluyen la parte proporcional de trabajos adicionales que se requieran.

El precio de m<sup>3</sup> de hormigón en solera, zapatas y cimentaciones incluye los excesos de medición que sea preciso realizar en los casos en que la existencia de fuerzas horizontales obligue a hormigonar contra el terreno natural, por ser de abono el encofrado teórico correspondiente.

También incluye la parte proporcional de los trabajos y materiales requeridos para la colocación de juntas de dilatación y estanqueidad, sujeción y correcto hormigonado de tuberías, etc.

En el caso del hormigón de solera, el precio del m<sup>3</sup>, incluye la formación de pendiente, así como la realización si fuere necesario, de canaletas de recogida y la instalación de lámina plástica para minimizar la contaminación. Además de la labor de fratasado y aporte de cuarzo en superficie.

También incluye, en su caso, el acabado en fratasado liso y con espolvoreo de cemento.

Igualmente se incluyen los costes propios de las labores de curado.

El precio de hormigón en regularización se abonará donde haya sido precisa su utilización por existir armaduras que deban quedar limpias de barro o tierra del fondo de las excavaciones y en cualquier caso solo se abonará el volumen correspondiente a un espesor de 10 cm, salvo que la Dirección de obra indicara otra cosa en algún punto determinado.

El precio de hormigón en masa en cimientos y soleras, se aplicará tanto a las cimentaciones situadas bajo el nivel de las soleras o explanaciones en su caso, como a las soleras que vayan directamente sobre las explanaciones.

En caso de duda de aplicación de precios de hormigones se seguirá el criterio aplicado en las mediciones y valoración del presente Proyecto.

### 5.16 MEDICIÓN Y ABONO DE ARMADURAS

Se medirá por kg de hierro en peso teórico medido sobre planos de proyecto, en ningún caso sobre planillas, y se abonará al precio correspondiente al Cuadro de Precios 1, en el que se incluye la parte proporcional de solapes, pérdidas, despuntes, atados, separadores, rigidizadores y soportes.

### 5.17 MEDICIÓN Y ABONO DE LAS CASETAS Y ARQUETAS

Se medirán por unidad y se abonará al precio correspondiente al Cuadro de Precios 1.

#### 5.17.1 Medición y abono de las casetas de los hidrantes

Se medirán por unidad y se abonará al precio correspondiente al Cuadro de Precios 1.

#### 5.17.2 Medición y abono de las arquetas de tubos

Se medirán por unidad y se abonará al precio correspondiente al Cuadro de Precios 1.

#### 5.17.3 Medición y abono de las arquetas de hormigón in situ

Se medirán por unidad de arqueta y se abonará al precio correspondiente al Cuadro de Precios 1. Se exceptúan de este texto las arquetas que sean medidas por metros cúbicos de hormigón, que se atenderán a las indicaciones de la medición y abono de obras de hormigón.

Serán de abono al adjudicatario las obras de arquetas in situ con arreglo a condiciones y con sujeción a planos del proyecto o las modificaciones introducidas por la Dirección Facultativa en el replanteo o durante la ejecución de la misma, que constarán en los planos de detalle y órdenes escritas.

En ningún caso será de abono los excesos de obra que por conveniencia u otras causas ejecute el Adjudicatario. Los precios incluyen la parte proporcional de trabajos adicionales que se requieran, entre los cuales se incluye la instalación de juntas de estanqueidad entre los diferentes paramentos de la arqueta o fases de hormigonado en su caso.



### 5.18 MEDICION Y ABONO DE MALLAS ELECTROSOLDADAS

En el caso del acero en mallazo electrosoldado para armado de forjados y soleras se medirá por m<sup>2</sup> de solera colocada previstos en planos y/o mediciones debidamente autorizadas y se abonará al precio que figura en el Cuadro de Precios 1 del Presupuesto. Este precio incluye la parte proporcional de colocación, solapes, pérdidas, despuntes, atados, separadores, rigidizadores y soportes.

### 5.19 MEDICION Y ABONO DE VALLADOS METÁLICOS

Se medirán por metro lineal realmente ejecutado según las especificaciones en los planos o según las órdenes de la Dirección Facultativa y se abonará a los precios correspondientes del Cuadro de Precios 1.

El precio incluirá la malla, tensores y guías, los soportes principales y secundarios, la cimentación de los mismos y el arriostrado longitudinal para sujetar todo el vallado al suelo, compuesto por HM-20 incluidas las excavaciones, carga y transporte de los excedentes de excavación, así como la parte proporcional de hasta dos puertas de acceso para vehículos tipo camión.

A su vez se incluirá la instalación de un sistema anticolidión de avifauna realizado mediante dos bandas o flejes en toda la longitud o placas de alta visibilidad colocadas al tresbolillo en la altura de la malla (distancia 3 m).

### 5.20 MEDICION Y ABONO DE FABRICA DE LADRILLO O BLOQUE

Las fábricas de ladrillo o bloque se abonarán por metros cuadrados (m<sup>2</sup>) realmente ejecutados medidos sobre los planos autorizados. Los precios incluyen los ladrillos o bloques y sus piezas especiales, morteros, hormigones de relleno, armaduras, mano de obra, medios auxiliares y, en general, todos los elementos necesarios para la correcta terminación de la unidad de obra, a juicio de la Inspección Facultativa. Los precios incluyen además los trabajos singulares de unión con los pilares y bordes de huecos con los aparejos, que se definen en los planos.

Solamente se abonarán aparte, los excesos de armaduras sobre los indicados en los Planos, motivados por órdenes expresa de la Inspección de obra. Serán a descontar los huecos ocupados por ventanas, puertas o cualquier tipo de hueco en la obra.

Cuando el título del Precio indique el empleo de bloques y mortero coloreados, la modificación de color por parte de la Inspección Facultativa, no supondrá variación alguna en el importe de abono que figure en el Cuadro nº 1.

### 5.21 MEDICION Y ABONO VALVULERÍA

Se medirán por unidades de válvula (V. Mariposa, V. Hidráulica, V. Alivio Rápido, V. Compuerta, etc.) realmente colocada, instalada, probada y puesta en funcionamiento indicados en los planos y se abonarán a

los precios indicados en el Cuadro de Precios 1 del Presupuesto. En el precio se incluyen todas las operaciones necesarias para la colocación con las condiciones estipuladas en el presente Pliego.

En el suministro estarán incluidos, además de las unidades principales, los mecanismos de accionamiento con su motor y todos los elementos accesorios o complementarios que sean necesarios para el correcto funcionamiento.

El precio de las válvulas mecánicas incluirá, sin derecho a coste adicional, los elementos que, de forma ni exhaustiva ni excluyente, se relacionan a continuación:

- Piezas fijas, anclajes, pletinas y todos los dispositivos necesarios para la sujeción o de las válvulas y su calderería a la obra de anclaje y/o arqueta.
- Todas las juntas, bridas, tornillería y accesorios necesarios para su instalación
- Los conductos hidráulicos de by-pass con todos sus accesorios y válvulas.
- En el caso de válvulas de mariposa se incluye se incluye el desmultiplicador.
- En el caso de válvulas de compuerta se incluye el volante con eje extensión y prolongador de maniobra para y los elementos necesarios para colocar la válvula en la zanja conexas y enterrada posteriormente. Las características de estos elementos se definen anteriormente en este pliego.
- En el caso de las redes, el precio incluye la parte proporcional de calderería para su instalación en obra, tanto en seccionamientos en arqueta, de 0,5 m antes de la arqueta hasta 0,5 m después de la arqueta, como en aéreo, de 0,5 m antes del inicio del cuello de cisne de subida hasta 0,5 m después del cuello de cisne de bajada. Así como en las conexiones entre elementos de desagües, etc...

El precio incluye el transporte, acopio, instalación completamente montado y probado de la totalidad de las unidades descritas en este capítulo.

### 5.22 MEDICION Y ABONO DE VENTOSAS

En el suministro estarán incluidos, además de las unidades principales, los mecanismos de accionamiento con su motor y todos los elementos accesorios o complementarios que sean necesarios para el correcto funcionamiento.

El precio de las ventosas incluirá, sin derecho a coste adicional, las piezas fijas y todos los dispositivos necesarios para la sujeción de las ventosas a la tubería, incluida la parte proporcional de calderería necesaria para su instalación en la tubería y los soportes necesarios, así como todas las juntas, bridas, tornillería y accesorios necesarios para su instalación.

El precio incluye el transporte, acopio, instalación completamente montado y probado de la totalidad de las unidades descritas en este capítulo.

### 5.23 MEDICION Y ABONO DE FILTROS

Se medirán por unidad de filtro colocado, instalado, probado y puesto en funcionamiento indicado en los planos y se abonarán a los precios indicados en el Cuadro de Precios 1 del Presupuesto. En el precio se incluyen todas las operaciones necesarias para la colocación con las condiciones estipuladas en el presente Pliego.

Los precios de los filtros incluyen todas las operaciones necesarias para su colocación, solapes, cosidos, recortes y los materiales precisos, cableados, automatismos, etc... También quedarán incluidas las piezas fijas, anclajes, pletinas y todos los dispositivos necesarios para la sujeción y su calderería a la obra de anclaje, así como todas las juntas, bridas, tornillería y accesorios necesarios para su instalación

### 5.24 MEDICIÓN Y ABONO DE COMPUERTAS

Se medirán por unidad de compuerta colocada, instalada, probada y puesta en funcionamiento indicado en los planos y se abonarán a los precios indicados en el Cuadro de Precios 1 del Presupuesto. En el precio se incluyen todas las operaciones necesarias para la colocación con las condiciones estipulada en el presente Pliego.

### 5.25 MEDICION Y ABONO DE LÁMINAS IMPERMEABLES Y FIELTROS

La lámina de impermeabilización de la balsa se medirá y abonará por metros cuadrados (m<sup>2</sup>). La medición se hará sobre la superficie realmente cubierta, abonándose al precio que figura en el Cuadro de Precios 1 para esta unidad. En el precio se incluyen todas las operaciones necesarias para la colocación con las condiciones estipuladas en el presente Pliego, y la parte proporcional de solapes, soldaduras, uniones y materiales de todo tipo que se precisen.

El fieltro geotextil entre la lámina impermeabilizante y el terreno se medirá y abonará por metros cuadrados. La medición tendrá lugar exactamente como en el caso de lámina impermeable, abonándose al precio que figura en el Cuadro de Precios 1 para esta unidad.

Los fieltros para las zanjas de drenaje están incluidos en las citadas unidades, por lo que no será objeto de abono. Los fieltros para otras aplicaciones en la obra se medirán y abonarán por metros cuadrados realmente colocados. La medición tendrá lugar sobre las superficies cubiertas una vez extendidos los fieltros.

Los precios de los fieltros incluyen todas las operaciones necesarias para su colocación, solapes, cosidos, recortes y los materiales precisos.

### 5.26 MEDICION Y ABONO DE AGLOMERADOS

Se medirán por t o cm/m<sup>2</sup> realmente ejecutados a los precios del Cuadro de Precios 1. La sección de abono será la teórica de los planos y mediciones, debiendo el Contratista recabar la autorización de la Dirección Facultativa para cualquier exceso debido a saneos localizados no previstos en proyectos.

Cuando el abono se haga por t su medición se hará por vales de pesada sobre camión.

### 5.27 MEDICION Y ABONO DE RELLENOS LOCALIZADOS DE MATERIAL FILTRANTE

Se medirán por m<sup>3</sup> realmente ejecutados según la sección definida en los planos del proyecto y se abonará a los precios correspondientes del Cuadro de Precios 1.

El precio incluye, el material, transporte, extendido y compactación según las condiciones de Proyecto.

### 5.28 MEDICION Y ABONO DE PINTURAS EN PAREDES Y TECHOS

Se medirá por m<sup>2</sup> realmente realizados al precio del Cuadro de Precios 1 que incluye en su caso la limpieza previa sea cual sea el origen de la suciedad, y la aplicación del número de capas según especificación del artículo correspondiente del Pliego y Planos, todo ello efectuado por un profesional de la pintura industrial debidamente acreditado ante la Dirección Facultativa.

Igualmente incluye todos los medios anteriores como son compresores, andamiajes (cualquiera que sea su envergadura), protección de elementos existentes contra las manchas, calefactores, etc.

### 5.29 MEDICION Y ABONO DE TUBERIAS DE ACERO HELICOSOLDADO

Se medirán y abonarán las tuberías por metros lineales realmente colocados y a los precios correspondientes del Cuadro de Precios nº 1.

Las piezas especiales, tanto las previstas como las derivadas de las necesidades reales del montaje de las tuberías proyectadas y de su conexión con las existentes, no serán objeto de abono independiente, estando incluidas en el precio de las tuberías.

Los precios unitarios de las tuberías comprenden los correspondientes porcentajes de ensayos, transporte y acopios, juntas, tanto normales como reforzadas, piezas especiales, empalmes, cortes, apeos, anclajes y macizos de contrarresto, montaje y colocación de todos los elementos, pruebas de la tubería instalada, así como el coste de la mano de obra, medios auxiliares y accesorios que sean precisos para la realización de las operaciones anteriores.

Sólo serán objeto de abono independiente las llaves o válvulas, desagües y ventosas. En todo caso, la ejecución de los nudos debe responder al diseño proyectado y ante todo a lo que al respecto ordene la Inspección Facultativa a la vista de la obra.

### 5.30 MEDICION Y ABONO DE TUBERIAS DE PRFV

Las tuberías se abonarán por metro lineal realmente ejecutado según el eje de la conducción. El abono incluye el suministro de los tubos cortados en módulos y longitudes que permitan adaptarse a los radios de

trazado proyectados, la colocación en la zanja, la ejecución de las juntas y la ejecución de las pruebas hidráulicas y no hidráulicas que ordene el D.O. Además de la sobreexcavación para la correcta instalación de las tuberías sobre la cama.

**El precio incluye parte proporcional de piezas de PRFV o calderería (codos, tés, reducciones, etc...), conexiones y uniones, anclajes y contrarrestos, incluido el hormigón, la sobreexcavación necesaria, el encofrado y desencofrado y la ferralla necesaria.** El precio incluye manguitos de unión u otros accesorios de unión mecánica a caldererías. El precio incluye manguitos de unión u otros accesorios de unión mecánica a caldererías. En caso de seleccionar como material de las piezas especiales la calderería, se incluirá en el precio la instalación de la protección catódica mediante ánodos de sacrificio acordes a las necesidades marcadas por el terreno y tipología de la pieza especial. Se puede presentar justificación por técnico competente de la no necesidad de ánodos, siendo criterio del D.O. autorizar la no inclusión.

Se entiende por piezas especiales de PRFV o calderería en acero, las tés de derivación, codos, reducciones, cuellos de cisne, así como todas las piezas necesarias para entronque a valvulería (válvulas de corte, desagües, ventosas, hidroválvulas, hidrantes etc.), así como las piezas especiales para unión a otras tuberías, nodos de unión de varios ramales, ejecución de cambios de dirección y cambios en la pendiente de la rasante, que fueran necesarios de disponer para la ejecución de los trazados, aunque no estén definidos en el proyecto ni en los planos. También se incluyen en estas piezas especiales: las bridas, tornillería, juntas de estanqueidad y todo el resto de materiales para la correcta ejecución y funcionamiento de las redes. Estas piezas especiales, en el caso de calderería, cumplirán lo indicado en este pliego en el punto de "Tuberías de Acero sin soldadura", en cuanto a materiales, fabricación, espesores, tratamientos anticorrosión etc. El diámetro de las piezas especiales será el mismo que el de la tubería donde se colocan, su espesor será el indicado en los puntos de tuberías de acero sin soldadura donde se indican los espesores mínimos en función del diámetro de la conducción.

También va incluido en este precio la localización y excavación manual adicional necesaria para dejar al descubierto instalaciones coincidentes con la zanja o con las que haya de conectarse, así como la conexión y desmontaje de piezas, tuberías y contrarrestos necesarios para realizarla.

No se efectuará la certificación de ninguna partida de conducciones sin que se hayan realizado las pruebas hidráulicas correspondientes, tantas veces como sea necesario para que su resultado sea satisfactorio.

**Se deberán de probar todas las tuberías existentes a la presión que fije la D.O para comprobar que las uniones realizadas no afectan al correcto funcionamiento y puesta en servicio del conjunto de la instalación. La tubería instalada no se abonará al 100% hasta que no se hayan realizado las pruebas, dejando a decisión del Ingeniero Director de Obra, el poder abonar el porcentaje que estime oportuno de forma previa a la realización de las pruebas.**

Las pruebas realizadas en fábrica y en obra están incluidas en el precio del metro lineal de tubería.

Las pruebas se realizarán de manera que se procederá al tapado seleccionado y compactación de la zona correspondiente, quedando vistas las juntas de las tuberías y posteriormente se realizará un punteado de las mismas para evitar su flotación. Las juntas deberán de ser tapadas con material seleccionado compactado para finalmente acabar de tapar la tubería. El precio de la tubería incluye esta operación.

En el caso que en la descripción de las tuberías en el cuadro de precios número 1 del presupuesto se incluyan en el precio las piezas especiales de PRFV o calderería, elementos de unión, etc. éstas serán del mismo diámetro e iguales características a las definidas en el pliego para las piezas especiales y accesorios, teniendo en cuenta los siguientes parámetros:

- Diámetros de la pieza especial igual al de la tubería
- Presión nominal de la tubería,
- Tipo de acero y espesor
- Protección anticorrosión.

Para las piezas especiales de calderería, elementos de unión se incluye también en el precio definido su transporte, montaje, colocación y prueba en los mismos términos que la tubería y los accesorios. El precio incluye la unión con tuberías sea por junta elástica, tórica, embridada o de otro tipo.

Serán a cargo del Contratista: en caso de producirse deterioros en el transporte o manipulación la pieza podrá ser rechazada y no abonada. Si el D.O ordena que la pieza sea reparada el precio del abono será disminuido en un 50% del precio unitario.

### **5.31 MEDICION Y ABONO DE TUBERIAS DE PVC-O**

Las tuberías se abonarán por metro lineal realmente ejecutado según el eje de la conducción. El abono incluye el suministro de los tubos cortados en módulos y longitudes que permitan adaptarse a los radios de trazado proyectados, la colocación en la zanja, la ejecución de las juntas y la ejecución de las pruebas hidráulicas y no hidráulicas que ordene el D.O. Además de la sobreexcavación para la correcta instalación de las tuberías sobre la cama.

**El precio incluye parte proporcional de piezas de PVC-O o calderería (codos, tés, reducciones, etc...), conexiones y uniones, anclajes y contrarrestos, incluido el hormigón, la sobreexcavación necesaria, el encofrado y desencofrado y la ferralla necesaria.** El precio incluye manguitos de unión u otros accesorios de unión mecánica a caldererías. En caso de seleccionar como material de las piezas especiales la calderería, se incluirá en el precio la instalación de la protección catódica mediante ánodos de sacrificio acordes a las necesidades marcadas por el terreno y tipología de la pieza especial. Se puede presentar justificación por técnico competente de la no necesidad de ánodos, siendo criterio del D.O. autorizar la no inclusión.

Se entiende por piezas especiales de PVC-O o calderería en acero, las tés de derivación, codos, reducciones, cuellos de cisne, así como todas las piezas necesarias para entronque a valvulería (válvulas de

corte, desagües, ventosas, hidroválvulas, hidrantes etc.), así como las piezas especiales para unión a otras tuberías, nodos de unión de varios ramales, ejecución de cambios de dirección y cambios en la pendiente de la rasante, que fueran necesarios de disponer para la ejecución de los trazados, aunque no estén definidos en el proyecto ni en los planos. También se incluyen en estas piezas especiales: las bridas, tornillería, juntas de estanqueidad y todo el resto de materiales para la correcta ejecución y funcionamiento de las redes. Estas piezas especiales, en el caso de calderería, cumplirán lo indicado en este pliego en el punto de "Tuberías de Acero sin soldadura", en cuanto a materiales, fabricación, espesores, tratamientos anticorrosión etc. El diámetro de las piezas especiales será el mismo que el de la tubería donde se colocan, su espesor será el indicado en los puntos de tuberías de acero sin soldadura donde se indican los espesores mínimos en función del diámetro de la conducción.

También va incluido en este precio la localización y excavación manual adicional necesaria para dejar al descubierto instalaciones coincidentes con la zanja o con las que haya de conectarse, así como la conexión y desmontaje de piezas, tuberías y contrarrestos necesarios para realizarla.

No se efectuará la certificación de ninguna partida de conducciones sin que se hayan realizado las pruebas hidráulicas correspondientes, tantas veces como sea necesario para que su resultado sea satisfactorio.

**Se deberán de probar todas las tuberías existentes a la presión que fije la D.O para comprobar que las uniones realizadas no afectan al correcto funcionamiento y puesta en servicio del conjunto de la instalación. La tubería instalada no se abonará al 100% hasta que no se hayan realizado las pruebas, dejando a decisión del Ingeniero Director de Obra, el poder abonar el porcentaje que estime oportuno de forma previa a la realización de las pruebas.**

Las pruebas realizadas en fábrica y en obra están incluidas en el precio del metro lineal de tubería.

Las pruebas se realizarán de manera que se procederá al tapado seleccionado y compactación de la zona correspondiente, quedando vistas las juntas de las tuberías y posteriormente se realizará un punteado de las mismas para evitar su flotación. Las juntas deberán de ser tapadas con material seleccionado compactado para finalmente acabar de tapar la tubería. El precio de la tubería incluye esta operación.

En el caso que en la descripción de las tuberías en el cuadro de precios número 1 del presupuesto se incluyan en el precio las piezas especiales de PVC-O o calderería, elementos de unión, etc. éstas serán del mismo diámetro e iguales características a las definidas en el pliego para las piezas especiales y accesorios, teniendo en cuenta los siguientes parámetros:

- Diámetros de la pieza especial igual al de la tubería
- Presión nominal de la tubería,
- Tipo de acero y espesor
- Protección anticorrosión.

Para las piezas especiales de calderería, elementos de unión se incluye también en el precio definido su transporte, montaje, colocación y prueba en los mismos términos que la tubería y los accesorios. El precio incluye la unión con tuberías sea por junta elástica, tórica, embreada o de otro tipo.

Serán a cargo del Contratista: en caso de producirse deterioros en el transporte o manipulación la pieza podrá ser rechazada y no abonada. Si el D.O ordena que la pieza sea reparada el precio del abono será disminuido en un 50% del precio unitario.

### 5.32 MEDICION Y ABONO DE TUBERIAS DE PEAD

Las tuberías se abonarán por metro lineal realmente ejecutado según el eje de la conducción. El abono incluye el suministro de los tubos cortados en módulos y longitudes que permitan adaptarse a los radios de trazado proyectados, la colocación en la zanja, la ejecución de las juntas y la ejecución de las pruebas hidráulicas y no hidráulicas que ordene el D.O. Además de la sobreexcavación para la correcta instalación de las tuberías sobre la cama.

**El precio incluye parte proporcional de piezas de calderería (codos, té, reducciones, etc...), conexiones y uniones, anclajes y contrarrestos, incluido el hormigón, la sobreexcavación necesaria, el encofrado y desencofrado y la ferralla necesaria.** El precio incluye manguitos de unión u otros accesorios de unión mecánica a caldererías. El precio incluye manguitos de unión u otros accesorios de unión mecánica a caldererías. En caso de seleccionar como material de las piezas especiales la calderería, se incluirá en el precio la instalación de la protección catódica mediante ánodos de sacrificio acordes a las necesidades marcadas por el terreno y tipología de la pieza especial. Se puede presentar justificación por técnico competente de la no necesidad de ánodos, siendo criterio del D.O. autorizar la no inclusión.

Se entiende por piezas especiales de calderería en acero, las té de derivación, codos, reducciones, cuellos de cisne, así como todas las piezas necesarias para entronque a valvulería (válvulas de corte, desagües, ventosas, hidroválvulas, hidrantes etc.), así como la calderería para unión a otras tuberías, nodos de unión de varios ramales, ejecución de cambios de dirección y cambios en la pendiente de la rasante, que fueran necesarios de disponer para la ejecución de los trazados, aunque no estén definidos en el proyecto ni en los planos. También se incluyen en estas caldererías: las bridas, tornillería, juntas de estanqueidad y todo el resto de materiales para la correcta ejecución y funcionamiento de las redes. Estas piezas especiales de calderería cumplirán lo indicado en este pliego en el punto de "Tuberías de Acero sin soldadura", en cuanto a materiales, fabricación, espesores, tratamientos anticorrosión etc. El diámetro de las piezas especiales será el mismo que el de la tubería donde se colocan, su espesor será el indicado en los puntos de tuberías de acero sin soldadura donde se indican los espesores mínimos en función del diámetro de la conducción.

También va incluido en este precio la localización y excavación manual adicional necesaria para dejar al descubierto instalaciones coincidentes con la zanja o con las que haya de conectarse, así como la conexión y desmontaje de piezas, tuberías y contrarrestos necesarios para realizarla.



No se efectuará la certificación de ninguna partida de conducciones sin que se hayan realizado las pruebas hidráulicas correspondientes, tantas veces como sea necesario para que su resultado sea satisfactorio.

**Se deberán de probar todas las tuberías existentes a la presión que fije la D.O para comprobar que las uniones realizadas no afectan al correcto funcionamiento y puesta en servicio del conjunto de la instalación. La tubería instalada no se abonará al 100% hasta que no se hayan realizado las pruebas, dejando a decisión del Ingeniero Director de Obra, el poder abonar el porcentaje que estime oportuno de forma previa a la realización de las pruebas.**

Las pruebas realizadas en fábrica y en obra están incluidas en el precio del metro lineal de tubería.

Las pruebas se realizarán de manera que se procederá al tapado seleccionado y compactación de la zona correspondiente, quedando vistas las juntas de las tuberías y posteriormente se realizará un punteado de las mismas para evitar su flotación. Las juntas deberán de ser tapadas con material seleccionado compactado para finalmente acabar de tapar la tubería. El precio de la tubería incluye esta operación.

En el caso que en la descripción de las tuberías en el cuadro de precios número 1 del presupuesto se incluyan en el precio las piezas especiales de calderería, elementos de unión, etc. éstas serán del mismo diámetro e iguales características a las definidas en el pliego para las piezas especiales y accesorios, teniendo en cuenta los siguientes parámetros:

- Diámetros de la pieza especial igual al de la tubería
- Presión nominal de la tubería,
- Tipo de acero y espesor
- Protección anticorrosión.

Para las piezas especiales de calderería, elementos de unión se incluye también en el precio definido su transporte, montaje, colocación y prueba en los mismos términos que la tubería y los accesorios. El precio incluye la unión con tuberías sea por junta elástica, tórica, embreada o de otro tipo.

Serán a cargo del Contratista: en caso de producirse deterioros en el transporte o manipulación la pieza podrá ser rechazada y no abonada. Si el D.O ordena que la pieza sea reparada el precio del abono será disminuido en un 50% del precio unitario.

### **5.33 MEDICION Y ABONO DE OTRAS TUBERIAS A PRESIÓN**

Las tuberías se abonarán por metro lineal realmente ejecutado según el eje de la conducción de planos y mediciones de proyecto o modificaciones autorizadas por la Dirección Facultativa y se abonarán a los precios que figuran en Cuadro de Precios 1 entendiéndose incluida la carga y transporte desde los lugares de acopio a los tajos, descarga, trasiego, colocación, nivelación, cortes necesarios, perfilados de los bordes cortados o defectuosos, limpieza del enchufe, lubricación del extremo liso, colocación de la junta de goma,

acople de las tuberías y pruebas de estanqueidad a presión con los contrarrestos y modificaciones provisionales necesarias.

**El precio incluye parte proporcional de piezas de calderería o PEAD (codos, tés, reducciones, etc...), conexiones y uniones, anclajes y contrarrestos, incluido el hormigón, la sobreexcavación necesaria, el encofrado y desencofrado y la ferralla necesaria.** El precio incluye manguitos de unión u otros accesorios de unión mecánica a caldererías. El precio incluye manguitos de unión u otros accesorios de unión mecánica a caldererías. En caso de seleccionar como material de las piezas especiales la calderería, se incluirá en el precio la instalación de la protección catódica mediante ánodos de sacrificio acordes a las necesidades marcadas por el terreno y tipología de la pieza especial. Se puede presentar justificación por técnico competente de la no necesidad de ánodos, siendo criterio del D.O. autorizar la no inclusión.

Se entiende por piezas especiales de calderería en acero o PEAD, las tés de derivación, codos, reducciones, cuellos de cisne, así como todas las piezas necesarias para entronque a valvulería (válvulas de corte, desagües, ventosas, hidroválvulas, hidrantes etc.), así como la calderería para unión a otras tuberías, nodos de unión de varios ramales, ejecución de cambios de dirección y cambios en la pendiente de la rasante, que fueran necesarios de disponer para la ejecución de los trazados, aunque no estén definidos en el proyecto ni en los planos. También se incluyen en estas caldererías: las bridas, tornillería, juntas de estanqueidad y todo el resto de materiales para la correcta ejecución y funcionamiento de las redes. Estas piezas especiales de calderería cumplirán lo indicado en este pliego en el punto de "Tuberías de Acero sin soldadura", en cuanto a materiales, fabricación, espesores, tratamientos anticorrosión etc. El diámetro de las piezas especiales será el mismo que el de la tubería donde se colocan, su espesor será el indicado en los puntos de tuberías de acero sin soldadura donde se indican los espesores mínimos en función del diámetro de la conducción.

También va incluido en este precio la localización y excavación manual adicional necesaria para dejar al descubierto instalaciones coincidentes con la zanja o con las que haya de conectarse, así como la conexión y desmontaje de piezas, tuberías y contrarrestos necesarios para realizarla.

**Se deberán de probar todas las tuberías existentes a la presión que fije la D.O para comprobar que las uniones realizadas no afectan al correcto funcionamiento y puesta en servicio del conjunto de la transformación. La tubería instalada no se abonará al 100% hasta que no se hayan realizado las pruebas, dejando a decisión del Ingeniero Director de Obra, el poder abonar el porcentaje que estime oportuno de forma previa a la realización de las pruebas.**

Las pruebas realizadas en fábrica y en obra están incluidas en el precio del metro lineal de tubería.

Las pruebas se realizarán de manera que se procederá al tapado seleccionado y compactación de la zona correspondiente. quedando vistas las juntas de las tuberías y posteriormente se realizará un punteado de las mismas para evitar su flotación. Las juntas deberán de ser tapadas con material seleccionado compactado para finalmente acabar de tapar la tubería.

En el caso que en la descripción de las tuberías en el cuadro de precios del presupuesto se incluyan en el precio las piezas especiales de calderería, elementos de unión, etc. éstas serán del mismo diámetro e iguales características a las definidas en el pliego para las piezas especiales y accesorios, teniendo en cuenta los siguientes parámetros:

- Diámetros de la pieza especial igual al de la tubería
- Presión nominal de la tubería,
- Tipo de acero y espesor
- Protección anticorrosión.

Para las piezas especiales de calderería, elementos de unión se incluye también en el precio definido su transporte, montaje, colocación y prueba en los mismos términos que la tubería y los accesorios. El precio incluye la unión con tuberías sea por junta elástica, tórica, embridada o de otro tipo.

Serán a cargo del Contratista: en caso de producirse deterioros en el transporte o manipulación la pieza podrá ser rechazada y no abonada. Si el D.O ordena que la pieza sea reparada el precio del abono será disminuido en un 50% del precio unitario.

#### **5.34 MEDICIÓN Y ABONO DE TUBERIAS SIN PRESIÓN**

Se medirá por metros lineales realmente instalada según longitudes teóricas de planos y mediciones de proyecto o modificaciones autorizadas por la Dirección Facultativa y se abonarán a los precios que figuran en Cuadro de Precios 1 entendiéndose incluida la carga y transporte desde los lugares de acopio a los tajos, descarga, trasiego, colocación, nivelación, cortes necesarios, perfilados de los bordes cortados o defectuosos, limpieza del enchufe, lubricación del extremo liso, colocación de la junta de goma, acople de las tuberías y piezas especiales en cambios de dirección, incluyendo los anclajes, pruebas de estanqueidad a presión con los contrarrestos y modificaciones provisionales necesarias. También va incluido en este precio la localización y excavación manual adicional necesaria para dejar al descubierto instalaciones coincidentes con la zanja o con las que haya de conectarse, así como la conexión y desmontaje de piezas, tuberías y contrarrestos necesarios para realizarla.

#### **5.35 MEDICIÓN Y ABONO DE ACCESORIOS DE TUBERÍAS**

Los accesorios se abonarán por unidad en el caso de piezas estandarizadas y por Kg de acero para piezas no estandarizadas. El abono incluye el suministro, transporte, soldado e instalación. Este precio incluye los ensayos y pruebas obligatorias definidas, tanto los realizados en fábrica como al recibir los materiales en obra y pruebas hidráulicas.

El precio incluye la unión con tuberías sea por junta elástica, tórica, embridada o de otro tipo.

Serán a cargo del Contratista, los ensayos y pruebas obligatorias definidas, tanto los realizados en fábrica como al recibir los materiales en obra y pruebas hidráulicas.

En caso de producirse deterioros en el transporte o manipulación la pieza podrá ser rechazada y no abonada. Si el D.O ordena que la pieza sea reparada el precio del abono será disminuido en un 50% del precio unitario.

No se efectuará la certificación de ninguna partida de accesorios sin que estén correctamente montadas, acabadas y probadas.

No se incluyen en este grupo las piezas especiales de codos, térs,... asociados a la conducción lineal de la tubería y que son de abono como parte de la tubería lineal, como se especifica en los apartados anteriores.

#### **5.36 MEDICIÓN Y ABONO DE LAS TAPAS DE LAS ARQUETAS**

Una vez terminada la instalación de las tapas éstas se abonarán por unidad o por metro cuadrado, según se especifique en el presupuesto. Se medirán Unidades (m<sup>2</sup>) montadas y probadas. En el suministro estarán incluidos además de las unidades principales, los mecanismos de accionamiento, candados, varillas pasantes pasadores, pletinas, tornillos, tacos, tiramanos, y todos los elementos accesorios o complementarios para la correcta ejecución de la obra y su posterior utilización.

#### **5.37 MEDICIÓN Y ABONO DE LA PROTECCIÓN CATÓDICA**

Se medirán por unidades realmente ejecutadas según las especificaciones en los planos o según las órdenes de la Dirección Facultativa y se abonará a los precios correspondientes del Cuadro de Precios 1, incluyendo dichos precios tanto las posibles excavaciones localizadas, las conexiones efectuadas.

En el suministro estarán incluidos además de las unidades principales, los mecanismos de accionamiento y todos los elementos accesorios o complementarios para el correcto funcionamiento y control de los equipos durante su vida útil, así como los trabajos y materiales necesarios para su correcta instalación y funcionamiento.

También se incluyen las pruebas de funcionamiento de los elementos o equipos, siendo condición indispensable para el abono al 100%, dejando a decisión del Ingeniero Director de Obra, el poder abonar el porcentaje que estime oportuno de forma previa a la realización de las pruebas. Además de la disposición de un informe técnico de los elementos de protección instalados.

#### **5.38 MEDICIÓN Y ABONO ANCLAJES, SOPORTES, CONTRARRESTOS DE HORMIGÓN Y METÁLICOS**

Los contrarrestos, y todos los trabajos y materiales necesarios para su correcta ejecución (sobreeexcavaciones, encofrados, ferrallas, hormigones, etc...), son abonados como parte proporcional de las tuberías según lo especificado en el pliego para estos materiales, no siendo objeto de abono aparte.

### 5.39 MEDICIÓN Y ABONO DE PIEZAS DE CALDERERÍA

Se entiende por piezas especiales de calderería en acero, las tés de derivación, codos, reducciones, cuellos de cisne, así como todas las piezas necesarias para entronque a valvulería (válvulas de corte, desagües, ventosas, hidroválvulas, hidrantes etc.), así como la calderería para unión a otras tuberías, nodos de unión de varios ramales, ejecución de cambios de dirección y cambios en la pendiente de la rasante, que fueran necesarios de disponer para la ejecución de los trazados, aunque no estén definidos en el proyecto ni en los planos. También se incluyen en estas caldererías: las bridas, tornillería, juntas de estanqueidad y todo el resto de materiales para la correcta ejecución y funcionamiento de las redes. Estas piezas especiales de calderería cumplirán lo indicado en este pliego en el punto de "Tuberías de Acero sin soldadura", en cuanto a materiales, fabricación, espesores, tratamientos anticorrosión etc. El diámetro de las piezas especiales será el mismo que el de la tubería donde se colocan, su espesor será el indicado en los puntos de tuberías de acero sin soldadura donde se indican los espesores mínimos en función del diámetro de la conducción.

Todo este tipo de piezas, y todos los trabajos y materiales necesarios para su correcta ejecución, son abonados como parte proporcional de las tuberías según lo especificado en el pliego para estos materiales, no siendo objeto de abono aparte.

### 5.40 MEDICIÓN Y ABONO DE FILTRO

Se entiende filtro tanto los filtros principales de cabecera en este caso tipo W como los filtros en hidrante.

Los elementos se medirán por unidad, totalmente instalada y probada.

#### FILTRO W

El filtro W con sistema de autolimpieza, se mide por unidad, incluyendo en el equipo todos los elementos eléctricos, y mecánicos para el sistema de filtración, junto con el automatismo y PLC de control y registro del sistema de filtrado.

Dentro del abono del filtro se incluyen todas las pruebas y comprobaciones de funcionamiento del equipo, junto con la formación de manejo y mantenimiento del equipo de filtrado para el personal del promotor.

Filtros, el resto de filtro de la tipología y tamaño específico que correspondan, se abonarán por unidad instalada, dentro de la unidad abonable se incluyen las juntas tóricas o de otra tipología requeridas para el cierre estanco de las partes del filtro, así como de las uniones de las bridas con otros elementos o caldererías. Se incluirá la instalación de llaves de bola y salida tipo bazuca para limpieza del lado aguas arriba del filtro, y válvulas de bola de 1/4" para tomas de manómetro aguas arriba y abajo.

### 5.41 MEDICIÓN Y ABONO DE REPOSICIÓN DE ASPERSIÓN

Se mide la unidad por m2 de terreno afectado directamente por la zanja de excavación, en los tramos de la zanja donde se ubican parcelas agrícolas con sistema de riego por aspersión.

La medición incluye la reposición de todos los elementos asociados a la aspersión que se vean afectados por la zanja de instalación de la nueva tubería o infraestructura que se ejecute. Se incluyen en esta actuación las reposiciones de elementos como son: aspersores, cañas de aspersor, anclajes, tuberías laterales, tuberías principales, válvulas, arquetas, microtubos, cables de potencia o señal,...

No serán objeto de abono, siendo a cargo del contratista, cualquier afección a instalaciones de aspersión, fuera de la zona de ejecución propia de la zanja. No se contabilizarán afecciones a instalaciones producidas por la ejecución de pistas de trabajo, accesos a tajos,... o por el paso de la maquinaria y personal. Por lo que la superficie abonable se ajusta a la propia de la zanja en coronación o superficie, según la sección tipo.

Los medios de protección y señalización de los elementos que sean requeridos para evitar daños a elementos fuera de la traza de la zanja correrán también a cargo del contratista.

### 5.42 MEDICIÓN Y ABONO DE REPOSICIÓN DE INSTALACIÓN DE GOTEO

Se mide la unidad por m2 de terreno afectado directamente por la zanja de excavación, en los tramos de la zanja donde se ubican parcelas agrícolas con sistema de riego por goteo.

La medición incluye la reposición de todos los elementos asociados al goteo que se vean afectados por la zanja de instalación de la nueva tubería o infraestructura que se ejecute. Se incluyen en esta actuación las reposiciones de elementos como son: laterales portagoteros, goteros, tuberías laterales, tuberías principales, válvulas, arquetas, microtubos, tutores o similar en caso de goteros aéreo, cables de potencia o señal,...

No serán objeto de abono, siendo a cargo del contratista, cualquier afección a instalaciones de goteo, fuera de la zona de ejecución propia de la zanja. No se contabilizaran afecciones a instalaciones producidas por la ejecución de pistas de trabajo, accesos a tajos,... o por el paso de la maquinaria y personal. Por lo que la superficie abonable se ajusta a la propia de la zanja en coronación o superficie, según la sección tipo.

Los medios de protección y señalización de los elementos que sean requeridos para evitar daños a elementos fuera de la traza de la zanja correrán también a cargo del contratista.

### 5.43 MEDICIÓN Y ABONO DE REPOSICIÓN DE ACEQUIA

Se mide la unidad de cruce con acequia por la infraestructura a ejecutar.

La medición incluye la reposición de todos los elementos asociados a la acequia, para que pueda continuar con el servicio de riego. Siendo la reposición mediante sistema entubado, incluyendo las actuaciones de conexión con la acequia existente en ambos lados del punto de cruce, y las labores de ejecución del apoyo necesario para asiento de las tuberías de reposición. La longitud de reposición será variable, siendo la necesaria para la reposición del servicio. La reposición del servicio deberá realizarse en un periodo breve de tiempo para no generar afecciones al servicio, en caso de demorarse por causa del contratista la restitución del servicio, éste correrá con las indemnizaciones que pudieran ser exigidas por los afectados.

En caso de que por actuaciones de ejecución de pistas de trabajo o tránsito de vehículos se dañe la acequia y se requiere su reposición, será a cargo del contratista, sin poder reclamarse la medición de mayor número de unidades de cruce de acequia, salvo la propia abonable por el cruce de la tubería.

#### **5.44 MEDICIÓN Y ABONO DE AUTOMATIZACIÓN DEL RIEGO Y TELEGESTIÓN DEL RIEGO**

Una vez terminada la instalación del sistema, se procederá a su verificación mediante el protocolo de pruebas adecuado.

El citado protocolo redactado a tal efecto siguiendo las directrices indicadas por la Dirección Facultativa, comprenderá los procedimientos de inspección para verificar el correcto funcionamiento del sistema de forma continua y robusta.

Se medirán Unidades montadas y probadas. En el suministro estarán incluidos además de las unidades principales, los mecanismos de accionamiento y todos los elementos accesorios o complementarios para el correcto funcionamiento y control de los equipos.

Se abonarán al precio que aparece en el Cuadro de Precios nº 2

#### **5.45 MEDICIÓN Y ABONO PARA LAS UNIDADES DE OBRAS DE LAS INSTALACIONES EN B.T.**

Las unidades de obra serán medidas con arreglo a lo especificado en la normativa vigente, o bien, en el caso de que ésta no sea suficiente explícita, en la forma reseñada en el Pliego Particular de Condiciones que les sea de aplicación, o incluso tal como figuren dichas unidades en el Estado de Mediciones del Proyecto. A las unidades medidas se les aplicarán los precios que figuren en el Presupuesto, en los cuales se consideran incluidos todos los gastos de transporte, indemnizaciones y el importe de los derechos fiscales con los que se hallen gravados por las distintas Administraciones, además de los gastos generales de la contrata. Si hubiera necesidad de realizar alguna unidad de obra no comprendida en el Proyecto, se formalizará el correspondiente precio contradictorio.

Los cables, bandejas y tubos se medirán por unidad de longitud (metro), según tipo y dimensiones.

En la medición se entenderán incluidos todos los accesorios necesarios para el montaje (grapas, terminales, bornes, prensaestopas, cajas de derivación, etc.), así como la mano de obra para el transporte en el interior de la obra, montaje y pruebas de recepción.

Los cuadros y receptores eléctricos se medirán por unidades montadas y conexionadas.

La conexión de los cables a los elementos receptores (cuadros, motores, resistencias, aparatos de control, etc.) será efectuada por el suministrador del mismo elemento receptor.

El transporte de los materiales en el interior de la obra estará a cargo de la EIM.

#### **5.46 MEDICIÓN Y ABONO DE CONDUCTORES**

Se medirán por metro lineal realmente ejecutado según las especificaciones en los planos o según las órdenes de la Dirección Facultativa y se abonará a los precios correspondientes del Cuadro de Precios 1. La restitución de las bobinas vacías se hará en el plazo de un mes, una vez que se haya instalado el cable que contenían. En caso de retraso en su restitución, deterioro o pérdida, el Contratista se hará también cargo de los gastos suplementarios que puedan resultar.

#### **5.47 MEDICIÓN Y ABONO DE APOYOS DE TENDIDO ELECTRICO, CRUCETAS Y CADENAS DE AISLADORES**

Cuando a juicio del Director de Obra no haya peligro de que desaparezca o se deterioren los materiales acopiados y reconocidos como útiles, se abonarán con arreglo a los precios descompuestos de la adjudicación. Dicho material será indicado por el Director de Obra que lo reflejará en el Acta de recepción de Obra, señalando el plazo de entrega en los lugares previamente indicados. El Contratista será responsable de los daños que se produzcan en la carga, transporte y descarga de este material.

Se medirán por unidades realmente ejecutadas según las especificaciones en los planos o según las órdenes de la Dirección Facultativa y se abonará a los precios correspondientes del Cuadro de Precios 1, que incluyen la carga y transporte desde los lugares de acopio a los tajos, su colocación y los medios auxiliares.

##### **5.47.1 Recepción de obra**

Durante la obra o una vez finalizada la misma, el Director de Obra podrá verificar que los trabajos realizados están de acuerdo con las especificaciones de este Pliego de Prescripciones Técnicas. Esta verificación se realizará por cuenta del Contratista.

Finalizadas las instalaciones, el Contratista deberá solicitar la oportuna recepción global de la obra.

En la recepción de la instalación se incluirá la medición de la conductividad de las tomas de tierra y las pruebas de aislamiento pertinentes.

El Director de Obra contestará por escrito al Contratista, comunicando su conformidad a la instalación o condicionando su recepción a la modificación de los detalles que estime susceptibles de mejora.



### 5.47.2 Calidad de cimentaciones

El Director de Obra podrá encargar la ejecución de probetas de hormigón de forma cilíndrica de 15 cm de diámetro y 30 cm de altura; con objeto de someterlas a ensayos de compresión. El Contratista tomará a su cargo las obras ejecutadas con hormigón que hayan resultado de insuficiente calidad.

### 5.47.3 Tolerancias de ejecución

Desplazamiento de apoyos sobre su alineación.

Si D representa la distancia, expresada en metros, entre ejes de un apoyo y el de ángulo más próximo, la desviación en alineación de dicho apoyo, es decir la distancia entre el eje de dicho apoyo y la alineación real, debe ser inferior a  $D/100 + 10$ , expresada en centímetros.

Desplazamiento de un apoyo sobre el perfil longitudinal de la línea en relación a su situación prevista.

No debe suponerse aumento en la altura del apoyo. Las distancias de los conductores respecto al terreno deben permanecer como mínimo iguales a las previstas en el Reglamento y no deben aparecer riesgos de ahorcamientos, ni esfuerzos longitudinales superiores a los previstos en alineación.

Verticalidad de los apoyos.

En apoyos de alineación se admite una tolerancia del 0,2 % sobre la altura del apoyo. En los demás igual tolerancia sobre la posición definida en el apartado 2.5.

Tolerancia de regulación.

Los errores admitidos en las flechas serán:

- De  $\pm 2,5$  % en el conductor que se regula con respecto a la teórica.
- De  $\pm 2,5$  % entre dos conductores situados en planos verticales.
- De  $\pm 4$  % entre dos conductores situados en planos horizontales.

Estos errores se refieren a los apreciados antes de presentarse la afluencia. Dicho fenómeno sólo afecta al primero de los errores, o sea, la flecha real de un conductor con relación a la teórica, por lo que deberá tenerse presente al comprobar las flechas al cabo de un cierto tiempo del tendido.

### 5.48 MEDICIÓN Y ABONO DE PARTIDAS NO ESPECIFICADAS EN EL PRESENTE CAPITULO

Se medirán y abonarán según la unidad, precios y atendiendo a las actuaciones recogidas en el Cuadro de Precios 1. Las mediciones se realizarán en base a los planos aprobados por la dirección facultativa.

### 5.49 MEDICIÓN Y ABONO DE PARTIDAS ALZADAS DE ABONO ÍNTEGRO

Estas partidas se abonarán en su integridad por el importe que figura en el Presupuesto, una vez cumplidos los requisitos de ejecución y plazo previstos, no siendo afectadas por la baja de adjudicación correspondiente.

### 5.50 MEDICIÓN Y ABONO DE PARTIDAS ALZADAS A JUSTIFICAR, DE TRABAJOS POR ADMINISTRACIÓN Y ELABORACIÓN DE PRECIOS CONTRADICTORIOS

Para la valoración de las unidades de obra no previstas en el proyecto, se concertarán previamente a su ejecución, Precios Contradictorios entre el Adjudicatario y la Dirección Facultativa, en base a criterios similares a los del Cuadros de Precios, y si no existen, en base a criterios similares a los empleados en la elaboración de las demás unidades del Proyecto. En caso de no llegarse a un acuerdo en dichos precios, prevalecerá el criterio de la Dirección Facultativa, la cual deberá justificar técnicamente su valoración.

A todos los efectos se utilizarán como Precios Unitarios, los recogidos en el Anexo correspondiente de la Memoria o del Pliego de Cláusulas Económico-Administrativas, que pasarán a formar parte del Contrato.

También podrá la Dirección Facultativa, cuando lo estime conveniente, ordenar por escrito al Adjudicatario, la realización inmediata de estas Unidades de obra, aunque no exista acuerdo previo en los precios, dejando esta valoración a posteriori. Siempre será necesario, que quede constancia escrita de esta orden y el Adjudicatario quedará obligado a presentar por escrito en el plazo de cinco días. desde dicha orden, justificación de la valoración de la unidad, sobre cuya valoración se aplicará lo dispuesto en el primer párrafo de este artículo.

En el caso de ejecución de Unidades de obra o Trabajos por Administración, así como en los de ayudas a otros gremios no previstos en el cuadro de precios de este Proyecto, o en los contradictorios que se acuerden previamente entre Dirección Facultativa y Adjudicatario, se utilizarán como precios unitarios, los recogidos en el Anexo correspondiente de la Memoria o del Pliego de Cláusulas Económico-Administrativas.

Sobre estos precios, no se aplicarán más coeficientes que los recogidos en dicho Anexo, no admitiéndose ningún tipo de sobreprecio o coeficiente de administración.

Para el abono de estos trabajos será condición absolutamente necesaria, la presentación de partes diarios, con especificación de la mano de obra, maquinaria, materiales empleados, y la firma diaria de conformidad, de la Dirección Facultativa o de su representante autorizado, cuya copia se incluirá en las Certificaciones de abono. Sin dicha firma de conformidad, el Adjudicatario no podrá exigir abono alguno, y estará a la valoración, que, en su caso, dictamine la Dirección Facultativa.

### 5.51 OBRAS NO AUTORIZADAS Y OBRAS DEFECTUOSAS

No será objeto de valoración ningún aumento de obra sobre el previsto en los planos y en el pliego de prescripciones técnicas, que se deba a la forma y condiciones de la ejecución adoptadas por El Contratista.

Asimismo, si éste ejecutase obras de dimensiones mayores que las previstas en el proyecto, o si ejecutase sin previa autorización expresa y escrita del Promotor, obras no previstas en dicho Proyecto, con independencia de la facultad de la Dirección de Obra de poder optar por obligarle a efectuar las correcciones que procedan, o admitir lo construido tal y como haya sido ejecutado, no tendrá derecho a que se le abone suma alguna por los excesos en que por tales motivos hubiera incurrido.

No le será de abono al contratista mayor volumen, de cualquier clase de obra que el definido en los planos o en las modificaciones autorizadas por la Dirección Facultativa. Tampoco le será abonado, en su caso, el coste de la restitución de la obra a sus dimensiones correctas, ni la obra que hubiese tenido que realizar por orden de la Dirección Facultativa para subsanar cualquier defecto de ejecución.

Cuando sea preciso valorar alguna obra defectuosa, pero admisible a juicio, de la Dirección Facultativa determinará el precio o partida de abono debiendo conformarse el Contratista con dicho precio salvo en el caso en que, encontrándose dentro del plazo de ejecución, prefiera rehacerla a su costa con arreglo a condiciones y sin exceder de dicho plazo.

#### **5.52 ABONO DE OBRA INCOMPLETA.**

Si por rescisión del Contrato por cualquier otra causa, fuese preciso valorar obras incompletas, se atenderá el Contratista a la tasación que practique la Dirección Facultativa, sin que tenga derecho a reclamación alguna fundada en la insuficiencia de precios o en la omisión de cualquiera de los elementos que los constituyen.

#### **5.53 REVISIÓN DE PRECIOS.**

En relación a la revisión de precios será preceptivo lo estipulado en el **PLIEGO DE CLAUSULAS ADMINISTRATIVAS DE LA LICITACIÓN DEL PROYECTO Y EL CONTRATO DE EJECUCION DE LAS OBRAS.**

#### **5.54 MATERIALES QUE NO SEAN DE RECIBO.**

Podrán desecharse todos aquellos materiales que no satisfagan las condiciones impuestas a cada uno de ellos en los Pliegos de Condiciones del Concurso y del Proyecto.

El Contratista se atenderá, en todo caso, a lo que por escrito ordene la Dirección Facultativa quien podrá señalar al Contratista, un plazo breve para que retire de los terrenos de la obra los materiales desechados.

#### **5.55 MATERIALES SOBANTES.**

La propiedad no adquiere compromiso ni obligación de comprar o conservar los materiales sobrantes una vez ejecutadas las obras, o los no empleados al declararse la rescisión del contrato.

#### **5.56 MEDICIÓN Y ABONO DE ENSAYOS Y CONTROL DE CALIDAD.**

La Dirección Facultativa, a parte de los ensayos recogidos en el Plan de Aseguramiento de la Calidad (P.A.C.) correspondientes al 1% obligatorio sobre el presupuesto de Adjudicación, y que debe ser asumido por el Adjudicatario dentro del importe de adjudicación sin abono adicional a las partidas allí recogidas, ordenará los ensayos que estime conveniente para la buena ejecución de las obras.

El sistema de abono de estos ensayos podrá ser, a decisión de la Dirección de Obra, según uno de los siguientes procedimientos:

- 1) La empresa contratista es la encargada de contratar con Laboratorio aprobado por la Dirección de Obras y efectuará los pagos de ensayos hasta la cantidad fijada pagándoseles el Promotor al Contratista contra justificantes, sin incluir en ningún caso mano de obra o gastos adicionales. Sobre este importe de Ejecución Material, se aplicarán los coeficientes de Gastos Generales, Beneficio Industrial, y baja o alza del concurso, y sobre todo ello, el I.V.A.
- 2) El Promotor contrata directamente la realización de estos ensayos; no abonando, por tanto, ninguna cantidad al Contratista por este concepto.

En todo caso el Contratista deberá poner por su cuenta y en su cargo todos los medios personales y materiales para llevar a cabo las tomas de muestras y su posible conservación en obra. Los gastos de las pruebas y ensayos que no resulten satisfactorios a la Dirección Facultativa serán de cuenta del Adjudicatario, aunque sobrepasen el valor del 1% considerado.

El Adjudicatario no podrá presentar ante la Propiedad reclamación alguna, en función de la modalidad 1) ó 2) adoptada para la contratación del Control de Calidad adicional al P.A.C., ni al propio P.A.C.

En ningún caso se incluyen como ensayos adicionales al P.A.C. las pruebas de estanquidad de tuberías, registros, depósitos, láminas impermeabilizantes, valvulería, bombas y otros propios de la comprobación de la buena ejecución de la obra que deberán estar adecuadamente recogidos y cuantificados en el Plan de Aseguramiento de la Calidad a presentar por el Contratista en el inicio de la obra.

El control de calidad estará sujeto a la aprobación de la Dirección Facultativa.

Girona, agosto de 2023

El Ingeniero Autor del Proyecto



D. Ricard Poch Massegú

Dr. Ingeniero Agrónomo

Responsable Territorial d'Obres i Regadius  
Serveis Territorials de Girona