

OCTUBRE 2008

ÍNDICE:**Estadísticas de:**

**Medio Ambiente
Medio Rural
Medio Marino**

Índice temático

1. Sumario
2. Indicadores estadísticos de Medio Ambiente y Medio Rural y Marino
3. Operaciones estadísticas y páginas Web del MARM
4. Estadística de Medio Ambiente
 - 4.1. Informe de Coyuntura de Octubre de 2008.
 - 4.2. Banco Público de Indicadores Ambientales (BPIA)
 - 4.3. Perfil ambiental de España 2006: agricultura, pesca y acuicultura marina
 - 4.4. Estadísticas de incendio forestales
5. Estadísticas de Medio Rural
 - 5.1. Avances de superficies y producciones de cultivos de SEPTIEMBRE de 2008
 - 5.2. Sacrificio de ganado en matadero. Agosto 2008
 - 5.3. Avicultura: producciones, previsiones y comercio exterior. Agosto 2008.
 - 5.4. Fertilizantes. Enero-Agosto 2008
 - 5.5. Inscripciones de Maquinaria Agrícola. Enero-Septiembre 2008
 - 5.6. Estadísticas mensuales de industrias lácteas: Agosto 2008
 - 5.7. Índices de precios percibidos, pagados y salarios: Julio 2008
 - 5.8. Índice de precios al consumo y alimentos: Octubre 2008
 - 5.9. RECAN: Orientación Técnico-Económica "Mixto Cultivos". 2006p
6. Estadísticas de Medio Marino
 - 6.1. Pesca marítima
 - 6.2. Acuicultura
 - 6.3. Industrias de productos de la pesca
 - 6.4. Comercio exterior
7. Otras fuentes de información estadística
 - 7.1. Comunidades Autónomas
 - 7.2. Instituto Nacional de Estadística
 - 7.3. Eurostat
 - 7.4. Fao
 - 7.5. OCDE
8. Índice temático

Redacción:**SG de Estadística**

Miguel Ángel Mena Garrido
 María José Postigo Rodríguez
 Antonio Fuertes Fischer
 Ricardo Allué Téllez
 Miguel Ángel Cordón Marín
 Josefa García López
 Diego González-Conde
 José María Abad Tausiet
 Javier Ulargui Martínez-Zaporta
 Isabel Pérez Silva
 María Victoria López Almansa
 Elena Vicente Pelado
 Mónica Morillas Morillas
 Rafael Robas Mata



Publicación elaborada por la
Secretaría General Técnica
Subdirección General de Estadística



Edita

MINISTERIO DE MEDIO AMBIENTE Y MEDIO RURAL Y MARINO
SECRETARÍA GENERAL TÉCNICA

Se permite la utilización, copia o reproducción de los datos de este Boletín siempre que se cite expresamente su procedencia.

SUMARIO

El [Real Decreto 432/2008, de 12 de abril](#), establece que el Ministerio de Medio Ambiente y Medio Rural y Marino es el departamento encargado de la propuesta y ejecución de la política del Gobierno en materia de lucha contra el cambio climático, protección del patrimonio natural, de la biodiversidad y del mar, agua, desarrollo rural, recursos agrícolas, ganaderos y pesqueros, y alimentación.

En este mes destacan los siguientes contenidos:

1. **Indicadores estadísticos** de Medio Ambiente, Medio Rural y Marino (MARM) y las **Operaciones estadísticas y estructura de las páginas Web** del MARM.
2. El **Informe Mensual de Coyuntura de Medio Ambiente** del mes de OCTUBRE.
3. Perfil ambiental de España 2006: agricultura, pesca y acuicultura marina: Información objetiva situación de los principales aspectos de la agricultura y pesca que afectan al medio ambiente de nuestro país.
4. Estadísticas de Incendios Forestales: cifras similares a la media del decenio.
5. **Avance de cultivos de septiembre: Cítricos**, cosecha superior a la de la campaña pasada. Producción de **vino** se sitúa en **38.396 millones de hectolitros**. Estimaciones de **aceituna y aceite** sitúan la producción en **1.204.700 toneladas**.
6. **Producción de carne del mes de agosto**: ligero descenso en la producción total de carne (-0,16%) y subida en el número de animales sacrificados (+3%).
7. **Avicultura. Producciones y previsiones a agosto de 2008**: de pollitas, huevos, broilers y carne de pavo.
8. **Medios de producción: Fertilizantes**: consumo nacional de fertilizantes inorgánicos en usos agrícolas, disminuye un 10,19% con respecto al mismo periodo de 2007.
9. **Medios de producción: Inscripciones de Maquinaria Agrícola**: Las inscripciones de enero a septiembre de 2008 reflejan, en conjunto, una cifra ligeramente mayor que la del mismo periodo del año 2007.
10. **Estadística mensual de leche** (recogida en Industrias Lácteas): La recogida de leche de vaca en el mes de agosto desciende con respecto al mes de julio.
11. **Índices de precios percibidos, pagados y salarios de julio de 2008**: Percibidos: +14,06% con respecto a julio de 2007; Pagados: +25,57% con respecto al mismo periodo del año anterior; Salarios: +6,06% con respecto a julio del año anterior.
12. **Índice de Precios al Consumo y Alimentos de octubre de 2008**. La tasa de variación interanual ha bajado 9 décimas situándose en el 3,6%.
13. **Red Contable Agraria**: Orientación Técnico-Económica "Mixto Cultivos (anuales y permanentes)" 2006 (provisionales). Características generales de la explotación media: SAU de 33,5 hectáreas, Unidades ganaderas 2,5 y un volumen de mano de obra de 1,1 Unidad de Trabajo Anual.
14. **Estadística pesquera**: tres bloques: "Indicadores económicos de pesca marítima", "Flota pesquera" y "Capturas de buques pesqueros españoles".
15. **Comunidades Autónomas**, se relacionan las operaciones estadísticas de las Comunidades Autónomas de Canarias y Galicia, con sus accesos directos.
16. **Instituto Nacional de Estadística (INE)**: [España en la UE de los 27](#). Muestra una selección de indicadores básicos, relacionados con temas tan variados como población, economía, empleo y sociedad.
17. **EUROSTAT**: destaca: [Eurostat regional yearbook 2008](#): ofrece información estadística general sobre los 27 Estados Miembro.
18. **FAO**: destacan los siguientes documentos: [Alimentos, energía y clima](#) y [Agro-MAPS](#): Base de datos geográficos de estadísticas sub-nacionales sobre el uso de las tierras agrícolas a nivel mundial.
19. **OCDE**: Este mes destacamos: Informe "[OECD Key Environmental Indicators](#)", elaborado por la OCDE en 2008.

INDICADORES ESTADÍSTICOS DEL MINISTERIO DE MEDIO AMBIENTE, MEDIO RURAL Y MARINO

CUENTAS ECONÓMICAS	II Trim. 2008	Var. Porcentual (%)		COMENTARIO
		IIT.08/IIT.07		
P.I.B. U.E. 27	3.137.840	1,7		El PIB de la UE-27 subió un 1,7% con respecto al mismo periodo del año anterior. El sector agrario y pesquero español representa el 3,3% del PIB nacional, en el segundo trimestre de 2008.
P.I.B. Nacional	281.141	4,9		
P.I.B. Nacional (Ramas agraria y pesquera)	9.298	17,4		
Tasa crecimiento interanual del P.I.B.(%)	-	1,8		
<i>ud: millones de euros, términos corrientes</i>				
<i>Fuente: EUROSTAT - INE - Contabilidad Nacional Trimestral de España</i>				

POBLACIÓN Y EMPLEO	III Trim. 2008	Var. Porcentual (%)		COMENTARIO
		IIT.08/IIT.08		
Población nacional (Estimación a 1 de enero de 2008)	45.283	1,8		La población activa representa el 51% sobre la población total.
Población activa nacional	22.945	0,6		
Población activa según Rama de actividad (CNAE-2009)				
A. Agricultura, ganadería, silvicultura y pesca:	932	-4,7		
1. Agricultura, ganadería, caza y servicios relacionados	841	-4,8		La población activa de la rama agricultura, ganadería, silvicultura y pesca representa el 4,1% sobre la población activa total.
2. Silvicultura y explotación forestal	39	0,2		
3. Pesca y acuicultura	53	-0,1		
C. Industria manufacturera:	3.144	-8,7		De forma general hay un ligero descenso de la población activa en las ramas de agricultura, ganadería y la industria manufacturera.
1. Industria de la alimentación	486	0,6		
2. Fabricación de bebidas	59	-0,9		
3. Industria del tabaco	6	-0,2		
<i>ud: miles de personas</i>				
<i>Fuentes: INE y M.T.A.S.</i>				

CUENTAS ECONÓMICAS AGRARIAS	2007 (Estimación)	Var. Porcentual (%)		COMENTARIO
		07/06		
Producción Rama Agraria	40.202	7,7		Subrayar el aumento del valor a precios básicos de la Producción Vegetal en un 12%, que representa el 60,5% de la Producción de la Rama Agraria.
Producción vegetal	24.347	12,0		
Producción animal	14.296	1,6		
Consumos intermedios	16.500	8,8		
Valor añadido bruto	23.702	7,0		Incremento del 9,7% de la Renta Agraria
Renta Rama Agraria	25.031	9,7		
<i>ud: millones de euros, términos corrientes</i>				
<i>Fuente: S. G. de Estadística M.A.R.M.</i>				

IPC NACIONAL OCTUBRE-08	Var. Mensual	Var. Acumulada	Var. Porcentual	COMENTARIO
General	0,3%	2,4%	3,6%	La tasa de variación interanual del IPC en octubre se sitúa en el 3,6%.
Armonizado	-1,0%	-	3,6%	La variación mensual del IPC general en el mes de octubre es del 0,3%.
Subyacente	-0,5%	-	2,9%	
Alimentos y bebidas	-0,1%	2,2%	4,0%	
<i>Fuente: INE</i>				

ENCUESTAS GANADERAS (Nº CABEZAS)	2007	Var. 07/06	2008	Var. 08/07	COMENTARIO	
						Bovino
	Diciembre	6.585	6,5	-	-	
Ovino	Diciembre	22.194	-1,1	-	-	En abril el porcino baja un 8,1%, signo contrario a la variación del año anterior.
Caprino	Diciembre	2.892	-2,2	-	-	
Porcino	Abril	26.804	6,9	24.639	-8,1	
	Agosto	26.953	2,1	-	-	
	Diciembre	26.061	-0,6	-	-	
<i>ud: miles cabezas</i>						
<i>Fuente: S. G. de Estadística del M.A.R.M.</i>						

INCENDIOS FORESTALES (1 de enero al 31 de septiembre)	Media decenio	2008*	Var. 08/07 (%)	Var. 08/med. decenio (%)	COMENTARIO
Nº conatos (< 1ha)	11524	6719	22,0	-41,7	La superficie afectada se ha reducido de forma considerable, un 50 con respecto a 2007 y un 70% con respecto de la media del decenio.
Nº incendios (>= 1ha)	6496	3796	56,3	-41,6	
Total siniestros	18020	10515	32,5	-41,6	
% Sup. Afectada	0,479	0,144	-49,8	-69,9	El nº de grandes incendios se ha reducido de forma muy importante con respecto a 2007 y a la media del decenio.
Nº grandes incendios (500ha)	30	3	-78,6	-90,0	
<i>*Datos provisionales</i>					
<i>Fuente: M.A.R.M.</i>					

RESERVA HIDRÁULICA (a 4 de noviembre de 2008)	Capac. total	Media 10 años	2008	Var. 08/07 (%)	COMENTARIO
Galicia Costa	684	380	346	44,2	Galicia Costa se encuentra al 50,6%.
Norte I	3.030	1.646	1.478	-2,3	Norte I (sur de Galicia y norte de León) al 48,8%.
Norte II	554	349	366	-5,9	Norte II (Asturias y Cantabria) al 66,1%.
Norte III	71	40	47	-9,6	Norte III (País Vasco excepto sus cuencas internas) al 66,2%.
Cuencas internas País Vasco	21	13	16	0,0	Cuencas internas del País Vasco al 76,2%.
Duero	7.463	3.875	3.711	-11,8	Duero al 49,7%.
Tajo	11.012	5.392	4.675	3,7	Tajo al 42,5%.
Guadiana	8.292	5.086	3.848	-18,1	Guadiana (Castilla-La Mancha y Extremadura) al 44,6%.
Cuenca Atlántica Andaluza	2.216	1.026	633	-8,0	Cuenca Atlántica Andaluza al 33,7%.
Guadalquivir	7.306	3.602	2.329	-6,1	Guadalquivir al 31,9%.
Vertiente Atlántica	40.649	21.409	17.449	-7,2	La Vertiente Atlántica se encuentra al 42,9% de su capacidad.
Cuenca Mediterránea Andaluza	1041	379	236	-9,9	Cuenca Mediterránea Andaluza al 33,7%.
Segura	1.129	161	181	24,8	Segura al 16%.
Júcar	3.346	717	789	28,1	Júcar al 23,6%.
Ebro	7.403	3.736	4.184	36,2	Ebro al 56,5%.
Cuencas internas de Cataluña	740	333	423	91,4	Cuencas internas de Cataluña al 57,2%.
Vertiente Mediterránea	13.659	5.326	5.813	34,7	La Vertiente Mediterránea se encuentra al 42,6% de su capacidad.
TOTAL Peninsular	54.308	26.735	23.262	0,6	La reserva hidráulica del total peninsular está al 42,8% de su capacidad total.
<i>ud: hectómetros cúbicos</i>					
<i>Fuente: M.A.R.M.</i>					

2. Operaciones estadísticas y página Web del Ministerio de Medio Ambiente y Medio Rural y Marino

Todas las operaciones: acceso directo (<http://www.ine.es/ioe/ioeOrg.jsp?cod=00000000&L=0>)

Estructura de la página Web de información estadística

Medio Ambiente

1. [Informes de Coyuntura](#)
2. [Banco público de indicadores ambientales](#) : Agua, Aire, Energía, Hogares, Industria, Medio Urbano, Pesca, Residuos, Riesgos naturales y tecnológicos, Suelo y Transporte.
3. [Perfil Ambiental de España](#)
4. [Aguas y Costas](#)
5. [Biodiversidad](#)
 - i. [Balance Nacional de la Madera](#)
 - ii. [Biodiversidad Marina. Espacios Costeros y marinos protegidos](#)
 - iii. [Biodiversidad Marina. Inventarios, catálogos y bases de datos](#)
 - iv. [Caracterización de la Superficie Forestal en la Red Natura 2000 y ENP](#)
 - v. [Estadística Anual de Caza](#)
 - vi. [Estadística Anual de Cortas de Madera](#)
 - vii. [Estadística Anual de otros aprovechamientos forestales](#)
 - viii. [Estadística Anual de Pesca Fluvial](#)
 - ix. [Estadística de producción y comercialización de material forestal de reproducción](#)
 - x. [Gestión Forestal Sostenible](#)
 - xi. [Incendios Forestales](#)
 - xii. [Inventario Forestal Nacional](#)
 - xiii. [Inventario Nacional de Erosión de Suelos](#)
 - xiv. [Inventario Nacional de Estado de Salud de los Bosques](#)
 - xv. [Inventario Nacional de Sumideros de Carbono](#)
 - xvi. [Inventario Nacional de zonas húmedas](#)
 - xvii. [Red Natura 2000 en España](#)
6. [Residuos y suelos contaminados](#)

Medio Rural y Marino

[Novedades de Estadística](#)

[Estadísticas pesqueras](#)

[Renta Agraria](#)

[Red Contable \(RECAN\)](#)

[Precios Medios](#)

[Encuesta de Precios de la Tierra](#)

[Cánones de Arrendamientos Rústicos](#)

[Precios percibidos, pagados y salarios agrarios](#)

[Avances de superficies y producciones de cultivos](#)

[Estadística Láctea](#)

[Encuesta sobre superficies y rendimientos de cultivos \(ESYRCE\)](#)

[Encuesta sobre plantaciones de árboles frutales](#)

[Encuestas ganaderas](#)

[Encuesta nacional de cunicultura](#)

[Encuesta de sacrificio de ganado](#)

[Precios Origen-Destino en Alimentación](#)

[Medios de producción](#)

[Publicaciones](#)

[Anuario de Estadística Agroalimentaria](#)

INFORME MENSUAL DE COYUNTURA – Octubre 2008

Economía: Para paliar la crisis financiera y monetaria, los bancos centrales de varios países han inyectado dinero en el sistema y han bajado los **tipos de interés** (BCE al 3,75%, FED al 1,00%, B. Inglaterra al 4,50% y B. Japón al 0,3%).

TIPOS DE INTERÉS USA-ZE-RU

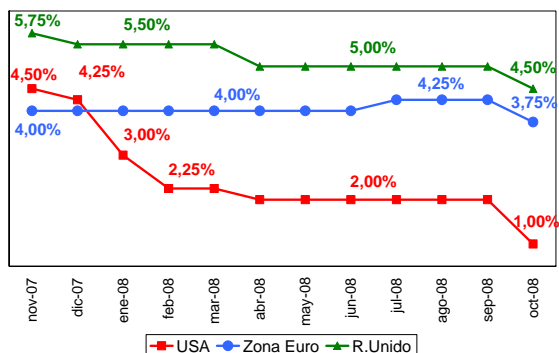

El Proyecto de Ley de **Presupuestos 2009**, contempla un incremento del gasto del 3,3% y un déficit del 1,5%. El presupuesto del Mº de Medio Ambiente, y Medio Rural y Marino, se reduce un 1,07%.

En septiembre el **paro** registrado aumentó en 95.000 personas, el nº de afiliados a la S. Social se redujo en 218.000 trabajadores y se realizaron un 6% menos de contratos de trabajo.

La tasa interanual del **IPC** de septiembre disminuyó hasta el 4,5%, pero el indicador adelantado de octubre la reduce al 3,6% (igual que hace un año).

Climatología: En general, septiembre ha sido frío, aunque llegó a muy cálido en Málaga y muy frío en Gran Canaria. Las precipitaciones fueron desiguales, pero más abundantes en la mitad sur, sobre todo en Ceuta y Melilla.

CARACTER DE LA PRECIPITACIÓN - SEPTIEMBRE 2008

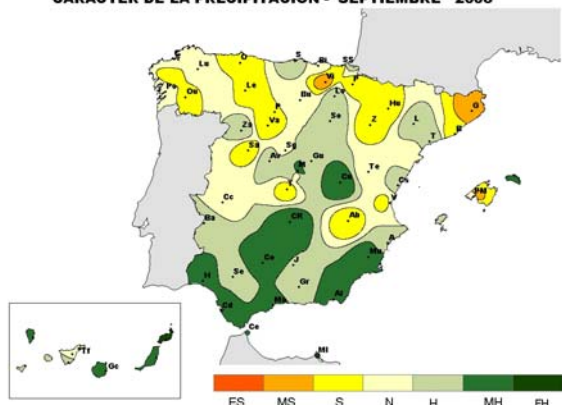

Atmósfera: En relación con la contaminación atmosférica en áreas rurales, en agosto sólo se superó el valor objetivo de ozono para la protección de la salud humana durante 34 días en el conjunto de las 13 estaciones.

Agua: En octubre las reservas hidráulicas peninsulares se redujeron en 703 Hm³, con lo que la reserva se situó en el 42,0% de su capacidad. En septiembre el nivel piezométrico sólo ascendió en Duero, Guadiana, Guadalquivir y Júcar.

Incendios: En los tres últimos años se ha producido un importante descenso en las cifras de incendios forestales. A 30 de septiembre sólo se habían producido 3 grandes incendios, frente a los 30 de media de la década anterior. Además la superficie arbolada afectada ha sido la sexta parte de la media del decenio.

INCENDIOS FORESTALES A 30 SEPTIEMBRE (1998-2008)
hectáreas de superficie arbolada

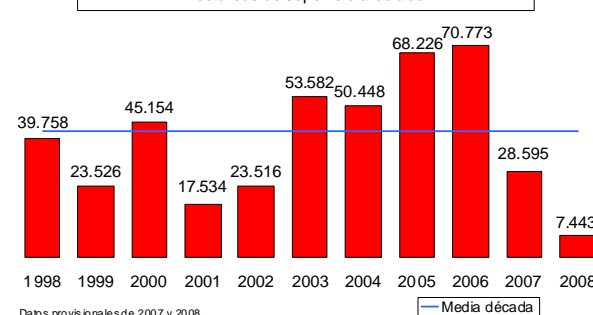

Energía: En septiembre la generación neta de energía eléctrica peninsular creció un 1,3%. La producción de energía eléctrica con fuentes de energías renovables se redujo un 24% en agosto.

Combustibles: El consumo de productos petrolíferos disminuyó un 8,1% en agosto (gasóleos -10% y gasolinas -9%). En **agosto** el consumo de gas natural creció un 24% (18,5% en el año móvil).

Turismo rural: En **agosto**, hubo 360.000 viajeros y 1.706.000 pernoctaciones. Se observa aumento en pernoctaciones y reducción en viajeros.

Residuos. Papel: En el segundo trimestre de 2008 la tasa de reciclaje de papel aumentó al 75,6%, recojiéndose 1.222.000 toneladas de papel.

Denuncias SEPRONA: En agosto se realizaron 12.009 intervenciones (724 intervenciones, 17 detenidos y 24 imputados por incendios forestales).

Normativa: En octubre destaca el Real Decreto-ley 8/2008, por el que se adoptan medidas urgentes para paliar los efectos producidos por la sequía en determinados ámbitos de las cuencas hidrográficas.

Acceso directo al Informe Mensual de Coyuntura del mes de: Junio, Julio, Agosto-Septiembre, [Octubre](#).

Banco Público de Indicadores Ambientales (BPIA)

Presenta un conjunto de indicadores que contribuyan al conocimiento de los aspectos ambientales más destacables en la totalidad o en parte del territorio español, elaborados de un modo sintético y con el mayor rigor posible.

AGRICULTURA, INDUSTRIA, NATURALEZA Y BIODIVERSIDAD: En preparación.

AGUA

- [Calidad de las aguas de baño marinas](#)
- [Calidad de las aguas de los ríos. Contaminación orgánica por amonio](#)
- [Consumo de agua: uso urbano y agrícola](#)
- [Depuración de aguas residuales urbanas](#)

AIRE

- [Emisiones de gases acidificantes y eutrofizantes](#)
- [Emisiones de gases de efecto invernadero](#)
- [Emisiones de gases precursores del ozono troposférico](#)

DESASTRES NATURALES Y TECNOLÓGICOS

- [Accidentes marítimos con vertido de hidrocarburos](#)
- [Incendios forestales](#)
- [Periodos de sequía: Porcentaje de precipitación normal \(PPN\)](#)
- [Víctimas mortales debidas a desastres naturales](#)

ENERGÍA

- [Consumo de energía primaria](#)
- [Ecoeficiencia del sector energético](#)
- [Intensidad de CO2 de origen energético](#)
- [Intensidad de energía primaria](#)
- [Consumo de energías renovables](#)

HOGARES

MEDIO URBANO

PESCA

- [Acuicultura marina](#)
- [Capturas de la flota pesquera](#)
- [Ecoeficiencia en el sector pesquero y en la acuicultura marina](#)
- [Número de buques y capacidad de la flota pesquera](#)

RESIDUOS

- [Generación de residuos urbanos](#)
- [Gestión de residuos urbanos](#)
- [Producción y destino de lodos de instalaciones de depuración](#)
- [Tasa global de reciclado y valorización de residuos de envases](#)
- [Tasas de reciclado de residuos de envases de vidrio](#)
- [Tasas de utilización, recogida y reciclado de papel-cartón](#)

SUELO

- [Cambios en la ocupación del suelo](#)
- [Superficie con riesgo de desertificación](#)
- [Superficie de suelo afectada por erosión](#)
- [Superficie urbanizada en el primer kilómetro de costa](#)
- [Superficie urbanizada en los diez primeros kilómetros de costa](#)

TRANSPORTE

- [Consumo de biocarburantes en España](#)
- [Consumo de energía del sector del transporte](#)
- [Emisiones de contaminantes procedentes del transporte](#)
- [Tráfico aéreo de pasajeros](#)
- [Volumen total del transporte](#)

TURISMO

Acceso directo en la página web del Marm
http://www.mma.es/portal/secciones/calidad_contaminacion/indicadores_ambientales/banco_publico_ia/index.htm

Perfil ambiental de España 2006: agricultura, pesca y acuicultura marina

El objetivo de este documento es ofrecer una información objetiva y útil sobre la situación y la evolución de los principales aspectos de la agricultura y pesca que afectan al medio ambiente de nuestro país.

Agricultura

Se hace un seguimiento del consumo en España de fertilizantes y de fitosanitarios, así como la implantación de la agricultura ecológica. También, se indica la superficie dedicada a los cultivos de regadío y la ecoeficiencia de este sector productivo.

- Consumo de fertilizantes

El consumo de fertilizantes ha pasado de 147,8 kg/ha en 2000 a 121,5 kg/ha en 2005, lo que supone una reducción del 18% a lo largo del periodo. Entre 2004 y 2005 la tasa de disminución fue del 15%. En cuanto a la reducción por tipología, los productos potásicos disminuyeron en 2005 respecto a 2004 un 20,3%, los nitrogenados un 14,4%, y los fosfatados lo hicieron en un 13,1%.

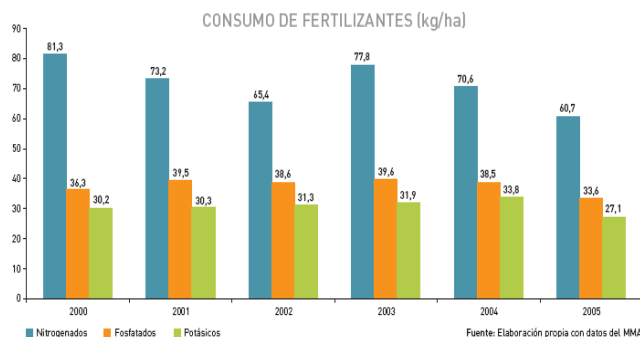

En relación con las Comunidades Autónomas, Canarias sigue encabezando el consumo total en 2005 con 412,1 kg/ha, seguida de la Comunidad Valenciana (321,9), Murcia (305,1), País Vasco (209,4) y La Rioja (207,1). Por debajo de la media de España (121,5 kg/ha) se encuentran nueve Comunidades Autónomas, ocupando las últimas posiciones, Baleares, Asturias, Cantabria y Castilla-La Mancha. En el caso de Canarias hay que señalar, por una parte, la escasa superficie de cultivo (35.910 ha.) y, por otra, su alto consumo de abonos potásicos (155,9 kg/ha), dadas las necesidades de productos específicos como tomates y plátanos.

- Consumo de productos fitosanitarios

Desde 1995 a 2005 el uso de fitosanitarios ha experimentado un incremento del 70,34 % que rompe el fuerte descenso iniciado a finales de la década de los ochenta. Aunque en un principio la aplicación de las reformas de la Política Agraria Común (PAC) de 1992 contribuyó parcialmente a la reducción de su consumo, los procesos de intensificación agraria han agravado el problema al aumentar su consumo.

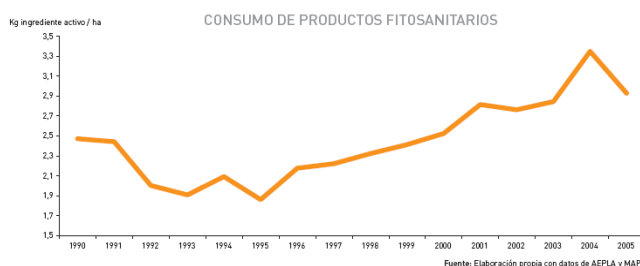

En cifras absolutas, 1995 señala el punto más bajo del consumo en la década de los noventa (27.852 toneladas de ingrediente activo), pero los años posteriores muestran un fuerte incremento hasta 2004, año en el que consumo asciende hasta las 47.445 toneladas. Los últimos datos, del año 2005, vuelven a mostrar una tendencia a la baja con una disminución en el consumo de 6.023 t respecto al año anterior (que equivale a un descenso en kg/ha del 12,6%). En líneas generales, el consumo de fitosanitarios y la superficie de aplicación, muestran una tendencia inversa: más consumo sobre menos superficie.

La intensificación desigual de la agricultura en las Comunidades Autónomas se refleja también en el uso de los fitosanitarios, mucho mayor en Canarias –más de 200 kg por ha–, que en Cantabria, la Comunidad Valenciana, la Región de Murcia y La Rioja.

- Agricultura ecológica

Desde 1991 (con 4.235 hectáreas) la superficie dedicada a la agricultura ecológica se ha multiplicado por 190. Sin embargo la tasa de crecimiento ha ido disminuyendo desde el 16 % (2002) hasta el 1,09 % (2004). En 2005 vuelve a registrarse otro repunte al sumar 74.386,9 ha, lo que supone un crecimiento del 10% en relación con 2004. En el año 2005 la superficie total de agricultura ecológica alcanzó 807.569,27 ha.

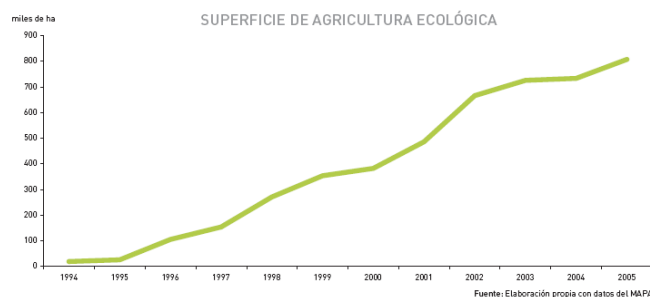

Las tierras de cultivo ecológicas eran en 2005 el 2 % de las tierras de cultivo del total de España. Por cultivos hay que destacar la extensión dedicada a la producción de “cereales, leguminosas y otros” (96.313,54 ha), al olivar (91.485,20 ha) y a los frutos secos (41.360,37 ha).

Por otra parte el número de operadores – de gran importancia para medir la rentabilidad social de esta actividad – alcanzó la cifra de 17.509, de los cuales 15.693 son productores agrícolas o ganaderos, 1.816 elaboradores y comercializadores y 52 importadores. En el año 2003 se alcanzó la cifra más alta de operadores con 18.505 operadores registrados.

En cuanto a la distribución de la agricultura ecológica en las Comunidades Autónomas, en cifras absolutas, destaca Andalucía con 403.361,15 ha, seguida a gran distancia por Aragón (74.219,66 ha), Extremadura (67.378,53 ha), Castilla-La Mancha (64.691,13 ha), Cataluña (54.188,49 ha) y Comunidad Valenciana (30.793,71 ha).

- Superficie de regadío

La utilización del suelo para usos agrícolas en los últimos años se ha caracterizado por un incremento de la superficie destinada a regadío en un 2% en el periodo 2002-2005, representando actualmente el 13,6% de la SAU.



Las Comunidades Autónomas que presentan una mayor proporción de superficie de regadío en relación con su superficie agrícola (mayor del 30%) son la Comunidad Valenciana, País Vasco, Murcia y Canarias, seguidas de Cataluña, Andalucía, Aragón, Navarra y La Rioja, éstas cinco últimas por encima del 13,6 %, cifra que representó en 2005 la proporción de superficie de regadío frente a la superficie agrícola total para España.

La distribución del agua a los cultivos se realiza mediante diferentes técnicas, siendo la más utilizada - tanto por la extensión de la superficie como por la cantidad de agua utilizada - el sistema de gravedad, seguida a gran distancia por los sistemas de aspersión y goteo, según puede observarse en el siguiente gráfico.

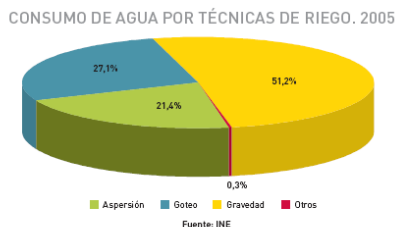

- Ecoeficiencia en la agricultura

En el periodo 2000-2005, la evolución decreciente del VAB se ha producido acompañada de un incremento de la superficie de regadío y del consumo de productos fitosanitarios (aunque éstos presentan un fuerte descenso en 2005), y con una disminución del consumo de fertilizantes por hectárea originada por la reducción de su consumo en el último año. Respecto a las emisiones de gases contaminantes, la tendencia nos muestra unas oscilaciones anuales con un incremento destacable en el año 2003 y un fuerte descenso en 2005, apreciándose una vinculación entre la tendencia del VAB y la de estas emisiones.

Pesca y acuicultura marina

Se hace un seguimiento del número de buques y capacidad de la flota pesquera, de las capturas de la flota pesquera, la producción de la acuicultura marina y la ecoeficiencia del sector pesquero y de la acuicultura marina.

- Número de buques y capacidad de la flota pesquera

La flota pesquera española continúa disminuyendo en número de buques y capacidad pesquera, desde 1998 hasta 2005.

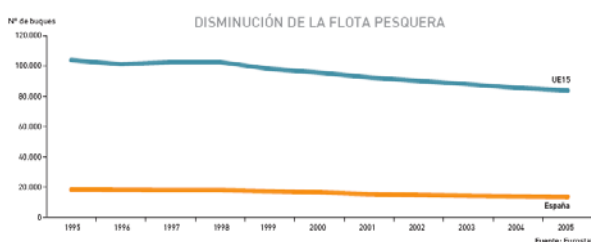

El número de buques de la flota pesquera española, en el total de los caladeros, ha pasado de los 14.071 existentes a 31 de diciembre de 2004 a 13.694 a 31 de diciembre de 2005. En este año han disminuido también el arqueo y la potencia de la flota.

En el periodo 1995-2005 la flota pesquera europea se ha reducido en un 19,4%, mientras que la flota pesquera española lo ha hecho en un 25,5%.

- Capturas de la flota pesquera

Las capturas totales de la flota española disminuyeron en 42.903 toneladas en 2004, frente al incremento de 7.732 toneladas de las capturas de las aguas adyacentes.

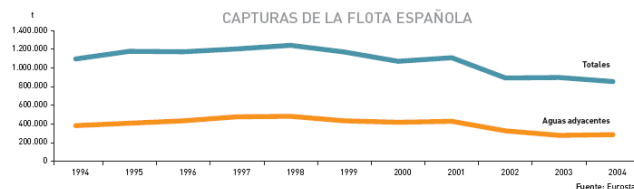

Para el periodo 1994-2004, las capturas totales de la flota española disminuyeron un 22,07%, mientras que las capturas en aguas adyacentes disminuyeron un 25,26%. Es más acusado el descenso en las capturas realizadas en las aguas próximas a nuestras costas que en los caladeros situados a grandes distancias. Esto tiene lógicamente implicaciones sobre una parte importante de nuestra flota, formada por buques de pequeña eslora.

- La producción de acuicultura marina

La producción de acuicultura marina presenta oscilaciones debidas, sobre todo, a la producción del mejillón, que supone el 85% de la producción acuícola marina. En 2005 precisamente la producción de mejillón ha disminuido en 85.511 toneladas con respecto al año 2004.

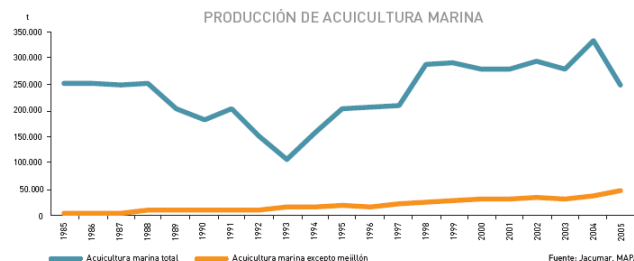

Ha disminuido también la producción de otros moluscos (almejas, ostras, berberechos) y crustáceos. Pero continúa su tendencia ascendente la producción de peces, especialmente dorada (14.180 toneladas), rodaballo (5.511 toneladas) y lubina (6.208 toneladas) en 2005. En total, la producción de peces mediante la acuicultura marina ha alcanzado la cifra de 30.498 toneladas en 2005.

- Ecoeficiencia del sector pesquero y de la acuicultura marina

El sector pesquero presenta una eficiencia económica favorable, ya que su el crecimiento de su VAB se ha producido acompañado de una disminución de su potencia y de su arqueo y, sobre todo, de las capturas. No obstante, destaca el crecimiento del desarrollo de la acuicultura (pese al descenso del año 2005), responsable en parte del crecimiento económico del sector.

Estadísticas de Incendios Forestales

Se realizan los siguientes documentos:

- [Avances Informativos](#)
- [Estadística Definitiva](#)

1. Avances Informativos

Para su elaboración las CC.AA. remiten al MARM, con una periodicidad semanal durante la campaña de incendios de verano (junio a septiembre) y mensual durante el resto del año, el número de incendios y las superficies afectadas (arbolada, no arbolada leñosa y no arbolada herbácea) para cada una de sus provincias en el periodo de tiempo considerado.

La Dirección General de Medio Natural y Política Forestal del MARM acumula los datos provinciales y obtiene las cifras nacionales del año en curso. Estas cifras se muestran en un cuadro que las compara con las del decenio anterior en el mismo intervalo de fechas.

La información del año en curso tiene carácter provisional. Durante varios meses del año, también es provisional en el cuadro comparativo la información del año anterior hasta que se completa el proceso estadístico de los formularios (Partes de Incendio Forestal) de dicho año. Las cifras del resto de años del decenio tienen siempre carácter definitivo.

- [Avance informativo del año 2008 \(de enero a mayo\)](#)
- [Incendios forestales de 1 de enero al 30 de septiembre de 2008](#)

2. Estadística Definitiva

Se obtiene del proceso informático de los Partes de Incendio Forestal. El Parte de Incendio Forestal es un formulario que recoge para cada incendio más de 150 campos de datos bajo los siguientes epígrafes:

1. Localización del incendio
2. Tiempos de inicio, llegada de medios y extinción del fuego
3. Procedimiento de detección
4. Causa del incendio
5. Condiciones meteorológicas del incendio
6. Tipo de fuego
7. Medios terrestres y aéreos que han intervenido
8. Tipo de ataque del fuego
9. Víctimas
10. Superficies afectadas
11. Impactos ambientales
12. Espacios Naturales Protegidos afectados
13. Especies arbóreas afectadas según propiedad
14. Valoración de pérdidas en productos forestales

La grabación de estos formularios en base de datos y la explotación de la misma permite obtener la Estadística definitiva.

Las CCAA deben remitir al MARM la base de datos de cada año dentro del primer trimestre del año siguiente.

te. Una vez recibidas las bases de datos autonómicas son integradas en la Base de Datos Nacional de Incendios Forestales (EGIF) y se elabora la publicación anual "Los Incendios Forestales en España durante el año _____"

Esta publicación contiene las cifras definitivas del año acompañadas de multitud de cuadros, gráficos y mapas que detallan los aspectos más significativos del año. La edición, distribución y publicación en la Web de la estadística definitiva de un año se realiza entre julio y septiembre del año siguiente.

Cada cinco años se elabora un resumen del último decenio que permite obtener una visión en el tiempo de los incendios forestales. El último decenio publicado es el correspondiente a 1996-2005 de forma que, el siguiente será el decenio 2001-2010.

- [Los incendios forestales en España durante el año 2006](#)
- [Los incendios forestales en España. Decenio 1996-2005](#)

Nos centramos ahora en el siguiente documento:

LOS INCENDIOS FORESTALES EN ESPAÑA DURANTE EL AÑO 2008: Avance informativo

1. Condiciones de peligro, ocurrencia de incendios y actividad de los medios del MARM.

El mes de **enero**, resultó muy calido en el conjunto del país, superándose en España peninsular y Baleares en 1,7 °C la media del periodo de referencia, siendo en Canarias el carácter de muy cálido a extremadamente cálido. En cuanto a precipitaciones, enero registró valores normales pluviométricos en el conjunto del territorio peninsular, aunque tuvo lugar una variación de caracteres entre las distintas zonas geográficas del país

Con estas condiciones meteorológicas el riesgo de incendio forestal se mantuvo bajo en todo el territorio salvo los días comprendidos entre el 22 y el 25 en los que ascendió a moderado en Levante, valle del Ebro y suroeste peninsular.

Se produjeron 770 siniestros frente a los 513 de media del decenio 1998-2007, aunque la superficie forestal afectada fue menor.

Febrero fue calificado como "muy cálido" por la Agencia Estatal de Meteorología en la mayor parte del territorio peninsular, con carácter cálido en la cuenca mediterránea y extremadamente cálido en el tercio noroccidental de Galicia y en el curso bajo del Guadalquivir. En cuanto a precipitación el mes tuvo carácter de normal e incluso superior en gran parte de la península y en las Islas Canarias, fue seco en las cuencas norte, Ebro y de Baleares y muy seco en las Rías Bajas, Asturias, País Vasco y norte de Navarra. El riesgo de incendio ha permanecido bajo para toda España, excepto para las provincias del noroeste donde se ha elevado a moderado debido a la escasez

de precipitaciones y a la presencia de vientos, en ocasiones fuertes, del Sur.

El número de siniestros hasta el 29 de febrero, 3.269, sigue siendo superior a la media del decenio, 1.989, superando en 4.037,89 hectáreas en este caso también la superficie forestal afectada es superior a la media del decenio anterior.

Marzo presentó temperaturas ligeramente superiores a la media en el conjunto peninsular con un carácter seco en cuanto a precipitaciones y una distribución geográfica de éstas irregular, con una clara distinción entre las regiones del norte peninsular y el resto. El peligro de incendio se mantuvo bajo prácticamente todo el mes, excepto en Galicia, Cornisa Cantábrica, valle del Ebro, Levante y zona del estrecho donde puntualmente se elevó a moderado debido a la ausencia de precipitaciones y la presencia de vientos desecantes, al igual que durante febrero.

En prácticamente la totalidad del territorio nacional el mes de **abril** ha tenido en conjunto un carácter muy cálido, registrándose las temperaturas más altas en las comunidades de Valencia, Murcia y Canarias, en donde ha predominado el carácter extremadamente cálido. En cuanto a precipitaciones, ha existido un marcado contraste entre la vertiente atlántica peninsular, en la que el mes ha resultado muy húmedo en su mayor parte, y la vertiente mediterránea y ambos archipiélagos, donde ha resultado predominantemente seco o muy seco.

Se produjeron dos grandes incendios, Porto (Zamora) y Hermigua (La Gomera).

Con igual número de siniestros en este mes que en la media del decenio, la superficie forestal afectada en el 2008 fue menor.

El mes de **mayo** ha tenido un carácter térmico normal para la mayor parte del conjunto de España, exceptuando la mayoría del tercio norte peninsular (salvo Cataluña) y Canarias donde este carácter ha sido más cálido que los valores normales. Las mayores temperaturas se han producido de forma general entre los días 3 y 6, salvo en el Levante y sur peninsular

que se registraron entre los días 21 y 23. Lo más destacable de este mes ha sido el carácter de la precipitación, muy lluvioso en la mayor parte del territorio que en ningún caso ha estado por debajo de los valores normales. Destaca una franja en la meseta norte y valle del Ebro donde este carácter ha sido extremadamente húmedo, marcándose en varias de las estaciones nuevos máximos históricos. Debido a las precipitaciones, durante todo el mes de mayo se ha mantenido el peligro de incendio bajo en todo el territorio nacional.

2. Intervención de los medios de extinción del MARM.

Destaca la actuación de los medios del MARM en el incendio acontecido durante los días 26, 27, 28 y 29 de abril en el término municipal de Hermigua en la isla de La Gomera. En él actuaron 3 aviones anfíbio CL-215T operados por el 43 Grupo de las Fuerzas Armadas y dos helicópteros bombarderos de 4.500 litros de capacidad que partieron de la base de Muchamiel en Alicante. Entre los cinco medios realizaron 288 descargas con un total de 91:41 horas de vuelo.

3. Daños producidos

Las cifras, tanto de número de siniestros como de superficies afectadas son muy similares a la media del decenio, con 6.132 siniestros ocurridos en el periodo 1 enero-31 de mayo.

Las siguiente tabla muestra la tendencia decreciente del número de incendios, mientras que la tendencia del número de conatos que hasta el año 2006 había sido claramente creciente, con las cifras de los dos últimos años adquiere una tendencia estable.

La superficie forestal afectada es ligeramente menor que la de la media del decenio, destacando que la diferencia entre ambas se debe prácticamente en su totalidad a la superficie arbolada que durante el año 2008 ha sido aproximadamente la mitad que la media del decenio. La tendencia de la superficie forestal afectada es visiblemente decreciente.

INCENDIOS FORESTALES DEL 1 DE ENERO AL 31 DE MAYO

DATOS DEFINITIVOS DE 2007 Y PROVISIONALES DE 2008

Año	1998	1999	2000	2001	2002	2003	2004	2005	2006	2007	MEDIA DECENIO	2008
Nº CONATOS (< 1ha)	3.872	3.567	4.326	1.957	3.741	2.916	4.553	6.874	2.822	1.948	3.664	3.300
Nº INCENDIOS (>= 1ha)	2.613	3.328	3.603	1.341	4.035	2.231	3.119	4.799	2.113	1.107	2.829	2.832
TOTAL SINIESTROS	6.485	6.895	7.929	3.298	7.776	5.147	7.672	11.673	4.995	3.055	6.493	6.132
VEGETACIÓN LEÑOSA												
Sup. Arbolada (ha)	7.571,50	6.311,09	6.203,04	1.789,19	11.326,05	3.374,49	3.445,82	8.712,13	5.495,74	1.946,45	5617,55	2713,68
Sup. Matorral y Monte Abierto (ha)	20.599,02	25.434,81	30.809,51	4.930,39	35.274,60	10.932,86	16.664,33	28.214,81	16.499,36	5.851,85	19521,15	18271,45
VEGETACIÓN HERBÁCEA												
Sup. Pastos y Dehesas (ha)	1.555,65	2.179,47	2.659,95	790,40	4.512,77	1.684,97	1.392,25	4.370,82	1.784,38	771,52	2170,22	2112,34
SUP. FORESTAL (ha)	29.726,17	33.925,37	39.672,50	7.509,98	51.113,42	15.992,32	21.502,40	41.297,76	23.779,48	8.569,82	27308,92	23097,47
% SUP. AFECTADA	0,115	0,131	0,153	0,029	0,198	0,062	0,083	0,160	0,092	0,033	0,106	0,089
Nº GRANDES INCENDIOS (500ha)	5	4	5	0	4	2	0	2	4	1	3	2

Avances de superficies y producciones agrícolas. Septiembre de 2008

Se presentan las estimaciones disponibles de los cultivos y grupos de cultivos de mayor importancia en España correspondientes al 30 de septiembre de 2008, elaboradas con las informaciones remitidas por los Servicios Estadísticos de las Comunidades Autónomas. Estas estimaciones tienen carácter coyuntural y se actualizan mensualmente.

Resumen

Las estimaciones de producción de **cereal de invierno** se sitúan en **19.543 millones** de ton. La cifra total de cereales, incluyendo maíz, sorgo y arroz se eleva hasta los **23.828 millones** de toneladas.

La estimación de **cítricos** apunta hacia un aumento respecto a la de la campaña pasada, muy acusado en el caso del **limón (30%)** y de la **naranja (22%)**.

Las previsiones de producción vitivinícola se sitúan en **38.396 millones de hectolitros de vino más mosto**, cifra menor (-4%) a la del año 2007 y se reducen respecto a las publicadas de agosto.

Las estimaciones de producción de aceituna de almazara y aceite se incrementan respecto a las del mes pasado, cifrando la **producción de aceite en 1.204.700 toneladas**.

Cultivos industriales y hortalizas

La remolacha de recolección en invierno presenta estimaciones de producción inferiores al año 2007 (-18,3%), disminuyendo las superficies cultivadas en la misma proporción.

El avance de algodón muestra un descenso de producción del -28,3%, siguiendo semejante tendencia las superficies.

La producción de girasol se estima en casi un 28% superior a la de la campaña pasada, sobre una superficie que se incrementa en un 18%.

En el sector hortalizas no hay grandes cambios, siendo reseñables aumentos de producción en tomate de conserva (10%) y ajo (5%) y descensos en melón (-11%) y pimiento (-6%).

Cultivos (000. t)	Mes	Prov. 2006	Prov. 2007	Avance 2008	2008 (2007=100)
remolacha az (rec. inv)	9	3.948,0	3.913,0	3.196,3	81,7
algodón	9	141,2	119,7	85,8	71,7
girasol	9	606,8	703,0	899,2	127,9
melón	9	1.041,9	1.141,9	1.020,9	89,4
tomate cons.	9	1.579,0	1.581,3	1.748,0	110,5
ajo	8	148,8	142,4	148,9	104,6
pimiento	6	1.074,1	1.059,5	993,9	93,8

Producciones de cítricos

Las estimaciones de cítricos sitúan las previsiones de producción de naranja dulce y limón en alrededor a un 25% por encima de la campaña pasada. La producción de mandarina presenta un aumento más moderado (8%).

Producciones de frutales

Las previsiones de cosecha de frutales a 30 de septiembre sitúan la producción en niveles superiores a los de la campaña precedente, especialmente en el caso de la avellana (34%), albaricoque (23%) y melocotón (12%).

Cultivos (000. t)	Mes	Prov. 2006	Prov. 2007	Avance 2008	2008 (2007=100)
Manz. mesa	9	625	566,5	626,5	110,6
Pera	9	590	518,1	557,9	107,7
Albaricoque	8	141,4	86,7	106,9	123,3
Melocotón	9	1.255,6	1.159,3	1.298,9	112
Avellana	9	24,5	18	24	133,7
Almendra	9	305,8	203,5	199,9	98,2

Producciones de uva y vino

Las previsiones de producción vitivinícola descienden respecto a las publicadas de agosto. El avance sitúa la producción en una cifra cercana a los 38,4 millones de hectolitros de vino más mosto, inferior en un 4% a la obtenida en el año 2007. Se prevé un destacado aumento de la producción de uva de mesa (12%).

Cultivos (000. t)	Mes	Prov. 2006	Prov. 2007	Avance 2008	2008 (2007=100)
Uva de mesa	9	317,6	286,4	321,0	112,1
Uva vinificación	9	6.083,9	5.575,6	5.327,8	95,6
Vino + Mosto	9	43.659,1	39.834,3	38.396,0	96,4

Producciones de aceituna y aceite

Las estimaciones de producción de aceituna de almazara y aceite suben respecto a las del mes pasado, cifrando la producción de aceite en 1.204.700 toneladas, superando en un 9% a la media de los últimos cinco años.

Cultivos (000. t)	Mes	Def. 2006	Prov. 2007	Avance 2008	2008 (2007=100)
Aceituna de aderezo	9	440,2	497,9	452,9	91,0
Aceituna de almazara	9	5.032,3	5.724,2	5.590,0	97,7
Aceite	9	1.054,8	1.258,1	1.204,7	95,8

Estos avances se pueden consultar en detalle en la página web del M.A.R.M.

<http://www.mapa.es/es/estadistica/pags/superficie/superficie.htm>

**SUPERFICIES Y PRODUCCIONES AGRÍCOLAS
SEPTIEMBRE 2008**

CULTIVOS	SUPERFICIES (Miles de Hectáreas)					PRODUCCIONES (Miles de Toneladas)				
	MES(*)	2006	2007	2008	2007=100	MES	2006	2007	2008	2007=100
CEREALES										
trigo blando	9	1.335,9	1.333,9	1.538,3	115,3	9	4.008,4	5.116,5	5.568,8	108,8
trigo duro	9	622,3	495,9	528,7	106,6	9	1.567,5	1.233,0	1.145,5	92,9
trigo total	9	1.957,6	1.829,8	2.067,0	113,0	9	5.575,8	6.349,5	6.714,3	105,7
cebada total	9	3.226,7	3.220,1	3.462,4	107,5	9	8.318,4	11.597,8	11.261,1	97,1
avena	9	503,2	526,8	498,8	94,7	9	922,6	1.302,4	1.148,9	88,2
centeno	9	99,1	111,1	110,0	99,0	9	158,7	258,8	279,8	108,1
Cereales Otoño-Invierno		5.831,2	5.732,3	6.188,1	108,0		15.089,9	19.644,2	19.543,3	99,5
maíz	9	353,6	354,8	362,6	102,2	9	3.460,8	3.518,5	3.604,1	102,4
sorgo	9	6,7	7,0	6,2	89,2	9	28,3	36,6	19,0	51,9
arroz	9	106,4	102,1	96,1	94,2	9	746,1	737,6	661,8	89,7
TOTAL CEREALES	9	6.297,9	6.196,2	6.653,1	97,5	9	19.325,0	23.936,9	23.828,1	123,5
LEG. GRANO										
guisantes secos	8	155,0	146,2	107,3	73,4	8	206,9	162,3	144,2	88,8
veza	8	79,0	37,5	21,9	58,4	8	63,2	35,1	29,2	83,0
yeros	8	56,3	15,9	12,8	80,6	8	39,7	14,6	12,5	85,8
TUBÉRCULOS										
patata med. est.	9	46,5	46,0	44,0	95,7	9	1.279,5	1.249,9	1.181,1	94,5
patata tardía	9	22,0	24,3	23,5	96,4	9	775,1	805,9	709,7	88,1
patata total	9	86,9	89,2	85,3	95,6	9	2.501,8	2.518,2	2.325,3	92,3
C. INDUSTRIALES										
remolacha azucarera (r. verano)	9	37,5	26,3	13,6	51,5	9	2.097,3	1.401,9	791,2	56,4
remolacha azucarera (r. invierno)	9	49,3	47,5	38,8	81,6	9	3.948,0	3.913,0	3.196,3	81,7
algodón	9	62,8	63,8	52,6	82,5	9	141,2	119,7	85,8	71,7
girasol	6	633,4	601,0	710,7	118,2	9	606,8	703,0	899,2	127,9
colza	9	5,7	16,8	11,7	69,7	9	9,0	32,5	23,1	71,1
C. FORRAJEROS										
alfalfa	8	255,7	247,1	228,2	92,3	8	13.077,8	12.373,6	11.029,0	89,1
HORTALIZAS										
sandía	9	16,2	16,1	15,3	95,2	9	717,6	731,5	715,9	97,9
melón	9	37,3	38,6	36,2	93,6	9	1.041,9	1.141,9	1.020,9	89,4
tomate total		57,3	54,1	51,7	95,6		3.679,3	3.664,1	3.907,0	106,6
tomate conserva	9	24,8	23,3	24,5	105,1	9	1.579,0	1.581,3	1.748,0	110,5
pimiento total	6	22,9	21,9	20,2	92,0	6	1.074,1	1.059,5	993,9	93,8
fresa y fresón	8	7,4	6,7	6,8	100,4	8	333,5	263,9	267,5	101,4
ajo	8	16,2	16,1	16,7	103,5	8	148,8	142,4	148,9	104,6
cebolla grano	9	12,5	12,9	12,3	95,6	9	736,8	791,8	785,1	99,2
cebolla total	8	22,7	22,4	21,4	95,4		1.151,2	1.190,3	1.161,9	97,6
CÍTRICOS										
naranja dulce							3.259,5	2.746,1	3.370,1	122,7
mandarina							2.634,0	2.024,7	2.195,7	108,4
limón							852,8	513,8	669,5	130,3
FRUTALES										
manzana de mesa	9					9	625,0	566,5	626,5	110,6
pera total	9					9	590,0	518,1	557,9	107,7
albaricoque	8					8	141,4	86,7	106,9	123,3
melocotón	9					9	1.255,6	1.159,3	1.298,9	112,0
almendra	9					9	305,8	203,5	199,9	98,2
avellana	9					9	24,5	18,0	24,0	133,7
VIÑEDO										
uva de mesa	9					9	317,6	286,4	321,0	112,1
uva vinificación	9					9	6.083,9	5.575,6	5.327,8	95,6
vino + mosto	9					9	43.659,1	39.834,3	38.396,0	96,4
OLIVAR										
aceituna de aderezo	9					9	440,2	497,9	452,9	91,0
aceituna de almazara	9					9	5.032,3	5.724,2	5.590,0	97,7
aceite	9					9	1.054,8	1.258,1	1.204,7	95,8

(*) Mes al que corresponde la última estimación

Sacrificio de ganado en matadero. Mes de Agosto 2008/2007

En el acumulado Enero-Agosto se observa un ligero descenso en la producción total de carne (-0,16%) y una subida en el número de animales sacrificados (+3%).

	Enero / Agosto 08	Enero / Agosto 07	08 vs 07 (%)
Nº animales	556.023.170	539.850.622	3,00
Peso canal	3.797.603	3.803.556	-0,16

En el mes de Agosto, continúa el descenso iniciado en meses anteriores, descendiendo la producción (-12%) y el núm. de animales (-4%).

	Ago-08	Ago-07	08 vs 07 (%)
Nº animales	68.432.985	72.523.302	-5,64
Peso canal	408.305	459.262	-11,10

En Agosto (08 vs 07), los principales cambios se registran en las producciones de:

- **El ganado vacuno:** descenso del 1% en peso canal y del 1% en número de animales.
- **El ganado porcino,** que registra fuertes descensos tanto del peso canal (-14%) como en número de animales (-16%).

GANADO VACUNO:

Las Comunidades Autónomas con mayores variaciones porcentuales en el número de animales sacrificados y la producción de carne de vacuno son: Extremadura, C. Valenciana, Asturias, Cataluña y Galicia.

Número total provisional de animales BOVINOS sacrificados

CC.AA.	Ago-08	Ago-07	% Ago-08 / Ago-07
- Extremadura	9.858	6.888	43,1
- C. Valenciana	11.587	9.632	20,3
- Asturias	6.710	5.765	16,4
- Cataluña	36.919	41.421	-10,9
- Galicia	33.814	37.532	-9,9

Número total provisional de animales BOVINOS sacrificados en matadero. Agosto 2008 vs Agosto 2007

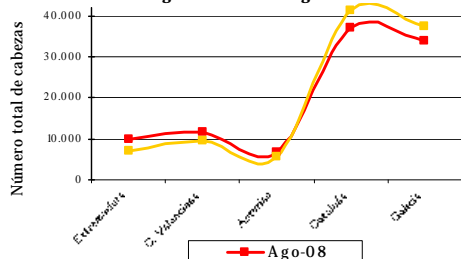

Producción provisional del total de carne de BOVINO (tm)

CC.AA.	Ago-08	Ago-07	% Ago-08 / Ago-07
- Extremadura	2.398	2.020	18,8
- C. Valenciana	3.291	2.726	20,7
- Asturias	1.777	1.442	23,2
- Cataluña	9.368	10.608	-11,7
- Galicia	7.516	8.475	-11,3

Peso total provisional de carne de BOVINO (t) Agosto 2008 vs Agosto 2007

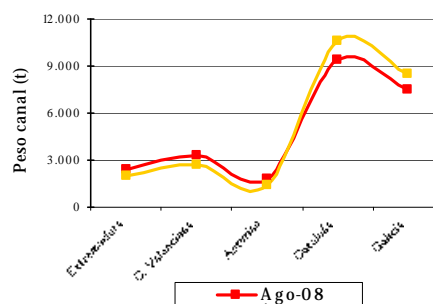

GANADO PORCINO:

Las Comunidades Autónomas con mayores variaciones porcentuales en el número de animales sacrificados y la producción de carne de porcino son: Extremadura, Cantabria, Castilla y León, Cataluña y P. Vasco.

Núm. total provisional de animales PORCINOS sacrificados

CC.AA.	Ago-08	Ago-07	% Ago-08 / Ago-07
Extremadura	31.408	48.998	-35,9
Cantabria	136	203	-33,0
Castilla y León	286.563	399.790	-28,3
Cataluña	1.034.292	1.347.392	-23,2
País Vasco	3.450	4.243	-18,7

Número total provisional de animales PORCINOS sacrificados en matadero. Agosto 2008 vs Agosto 2007

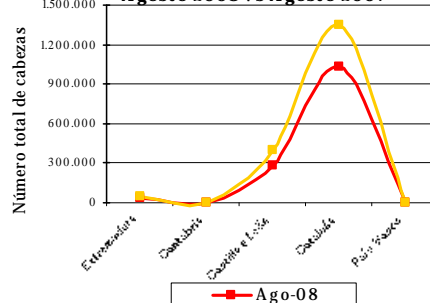

Producción provisional del total de carne de PORCINO (tm)

CC.AA.	Ago-08	Ago-07	% Ago-08 / Ago-07
Extremadura	3.067	4.550	-32,6
Cantabria	8	12	-28,3
Castilla y León	20.203	28.692	-29,6
Cataluña	84.645	107.123	-21,0
País Vasco	290	314	-7,4

Peso total provisional de carne de PORCINO (t) Agosto 2008 vs Agosto 2007

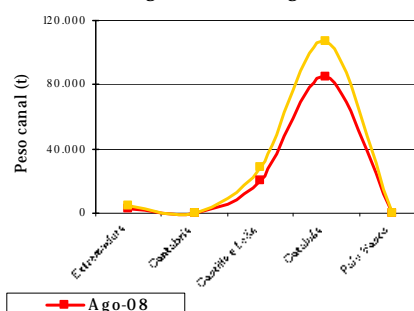

Avicultura: producciones y previsiones ganaderas

Pollitas incorporadas para ponedoras. Agosto 2008 (miles).

Según la tabla, el promedio de pollitas incorporadas, en los ocho primeros meses del año 2008, ha descendido un -5,27% su valor con respecto al promedio del año 2007. Los meses de Enero a Agosto muestran incrementos de pollitas de un 10,9, 5,8, 6,9, 14,8 y 10,0 respectivamente, excepto en los meses de Marzo,

Junio y Agosto que experimentan un descenso del 20,2%, del -36,8% y -26,3.

En el gráfico adjunto se observan estas diferencias mensuales.

Pollitas incorporadas para ponedoras (2005-2008)

	Ene.	Feb.	Mar.	Abr.	May.	Jun.	Jul.	Ago.	Sep.	Oct.	Nov.	Dic.	Total	% inter-anual
2005	2.817	2.986	3.092	2.291	2.945	2.456	3.109	3.416	3.685	3.114	2.623	3.766	3.025	0,87
2006	2.726	2.335	2.818	2.178	3.159	2.304	2.209	2.448	2.987	3.314	2.769	2.693	2.662	-12,01
2007	2.761	2.307	3.022	2.303	2.386	2.867	2.390	2.862	1.854	2.714	3.117	2.555	2.595	-2,51
2008	3.061	2.441	2.411	2.462	2.739	1.812	2.629	2.110					2.458	-5,27
%05/04	-21,07	-7,41	-10,85	-39,25	-2,55	-22,95	12,26	11,35	16,37	17,01	30,45	82,12	0,87	
%06/05	-3,24	-21,79	-8,85	-4,90	7,27	-6,21	-28,94	-28,32	-18,95	6,42	5,56	-28,50	-12,01	
%07/06	1,31	-1,20	7,21	5,71	-24,46	24,46	8,17	16,89	-37,93	-18,08	12,56	-5,11	-2,51	
%08/07	10,85	5,79	-20,23	6,90	14,77	-36,81	10,03	-26,27					-5,27	

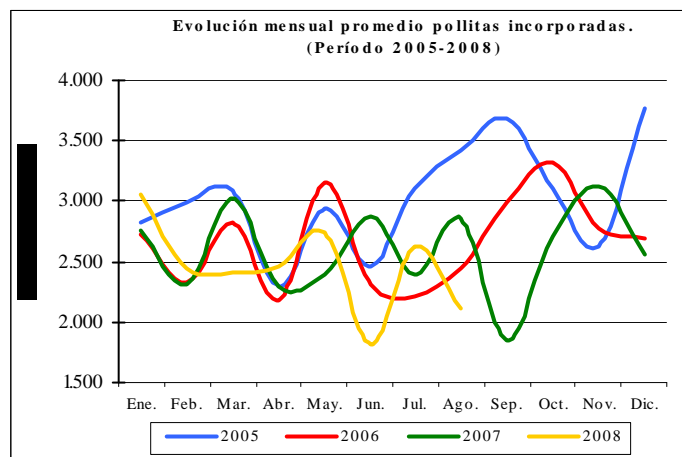

Previsión ponedoras. Enero-enero 2009 (miles).

La previsión del censo de ponedoras durante los meses de Enero a Enero de 2009, como vemos en la tabla, se mantiene por debajo del pasado año 2008 en un 5%. En la tabla-1, al comparar el acumulado Enero-Enero de los últimos años, vemos que se registra un descenso del 3,9% con respecto al año 2008.

Es un descenso menos acusado si lo comparamos con los años 2008/2007 y menor también que los registrados años anteriores.

Por último se adjunta un gráfico para apreciar mejor estas diferencias.

Previsión censo ponedoras (2005-2009)

	Ene.	Feb.	Mar.	Abr.	May.	Jun.	Jul.	Ago.	Sep.	Oct.	Nov.	Dic.	Total	% inter-anual
2005	49.896	50.024	49.654	48.574	47.330	46.888	46.443	46.439	45.619	45.200	44.317	44.116	47.042	-5,42
2006	44.214	44.878	44.739	43.999	44.859	44.884	44.645	44.528	43.687	43.966	43.942	43.539	44.323	-5,78
2007	43.328	43.380	43.575	43.385	43.091	43.222	42.309	42.316	41.734	41.204	41.539	40.589	42.473	-4,18
2008	40.856	40.376	40.362	40.848	40.343	40.804	40.791	40.550	40.407	40.149	39.453	39.509	40.371	-4,95
2009	38.818												38.818	-3,85
%06/05	-11,39	-10,29	-9,90	-9,42	-5,22	-4,27	-3,87	-4,12	-4,23	-2,73	-0,85	-1,31	-5,78	
%07/06	-2,00	-3,34	-2,60	-1,40	-3,94	-3,70	-5,23	-4,97	-4,47	-6,28	-5,47	-6,77	-4,18	
%08/07	-5,71	-6,92	-7,37	-5,85	-6,38	-5,59	-3,59	-4,17	-3,18	-2,56	-5,02	-2,66	-4,95	
%09/08	-4,99												-3,85	

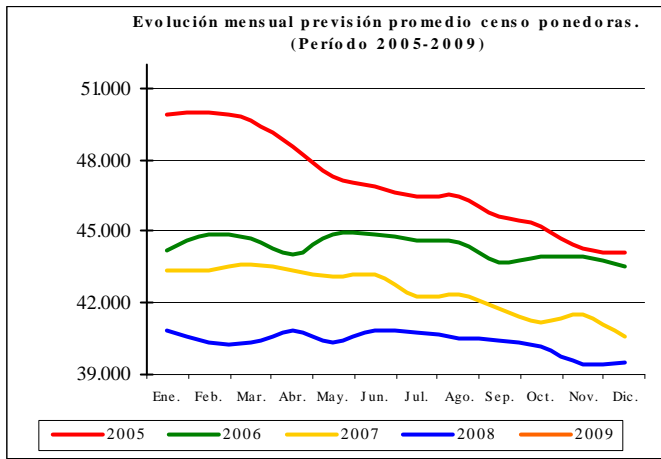

AÑOS	Promedio Censo Ponedoras (Enero-Enero)	%
2005	49.896	2,66
2006	44.214	-11,39
2007	43.328	-2,00
2008	40.856	-5,71
2009	38.818	-4,99

(Tabla-1)

Previsión producción de huevos Enero-enero 2009 (miles de docenas).

La previsión de producción de huevos durante el mes de Enero de 2009, como vemos en la tabla, se mantiene por debajo del pasado año 2008 en el 3%.

En cuanto al acumulado Enero-Enero vemos, en la tabla-2, que registra un descenso del -3,04%, menor descenso que la de 2008/2007.

Previsión producción de huevos (2005-2009)

	Ene.	Feb.	Mar.	Abr.	May.	Jun.	Jul.	Ago.	Sep.	Oct.	Nov.	Dic.	Total	% inter-anual
2005	91.590	91.383	90.825	89.598	87.178	84.818	83.215	83.398	83.111	81.781	80.689	79.296	1.026.880	2,65
2006	79.371	81.060	82.247	81.469	81.114	82.398	83.173	81.926	81.391	79.985	80.463	79.327	973.925	-13,34
2007	78.572	78.201	77.464	78.497	78.751	78.788	78.213	76.628	76.888	76.077	75.801	74.290	928.170	-1,01
2008	73.624	74.251	73.140	73.342	73.713	73.594	74.821	74.614	73.900	73.193	72.922	72.434	883.547	-6,30
2009	71.384												71.384	-3,04
%06/05	-13,34	-11,30	-9,44	-9,07	-6,96	-2,85	-0,05	-1,77	-2,07	-2,20	-0,28	0,04	-5,16	
%07/06	-1,01	-3,53	-5,82	-3,65	-2,91	-4,38	-5,96	-6,47	-5,53	-4,89	-5,79	-6,35	-4,70	
%08/07	-6,30	-5,05	-5,58	-6,57	-6,40	-6,59	-4,34	-2,63	-3,89	-3,79	-3,80	-2,50	-4,81	
%09/08	-3,04												-91,92	

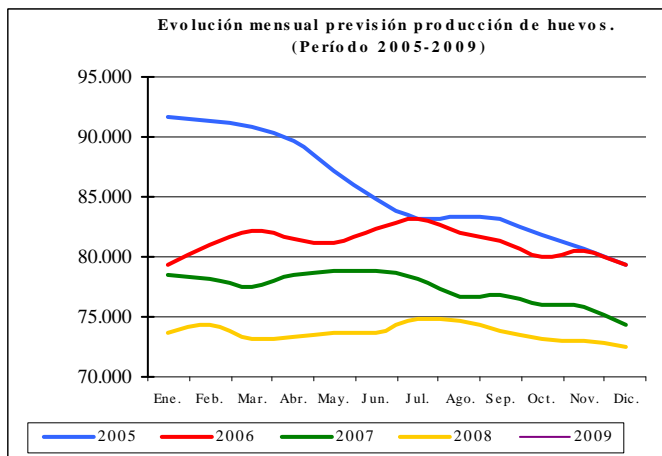

AÑOS	Promedio de Huevos (miles docenas) (Enero-Enero)	%
2005	91.590	2,65
2006	79.371	-13,34
2007	78.572	-1,01
2008	73.624	-6,30
2009	71.384	-3,04

(Tabla-2)

Previsión producción de carne de broiler Enero-octubre 2008 (toneladas).

La previsión de producción de carne de broiler durante los meses de Enero a Octubre de 2008 aumenta en general con respecto al mismo periodo del año

anterior a excepción de los meses de Mayo, Agosto y Octubre en los que disminuye.

En cuanto al acumulado Enero-Octubre vemos, en la tabla-3, que registra un ascenso del 2,3%.

Previsión producción carne de broiler (2005-2008) (toneladas)

	Ene.	Feb.	Mar.	Abr.	May.	Jun.	Jul.	Ago.	Sep.	Oct.	Nov.	Dic.	Total	% inter-anual
2005	82.042	89.021	83.519	77.670	89.694	94.488	90.298	90.993	86.973	90.628	89.651	82.599	1.047.575	-0,55
2006	72.582	82.153	87.025	79.177	89.017	78.934	72.582	82.153	87.025	79.177	89.017	78.934	977.779	-6,66
2007	81.089	84.288	86.831	81.479	94.235	85.739	93.621	91.967	88.792	93.039	84.812	92.613	1.058.505	8,26
2008	89.480	91.323	91.187	86.438	90.365	87.068	94.768	89.903	94.912	86.175			901.620	-14,82
%05/04	8,49	-0,04	-5,17	-4,57	-4,79	0,35	1,51	-0,18	-7,92	-0,14	4,33	3,76	-0,55	
%06/05	-11,53	-7,71	4,20	1,94	-0,75	-16,46	-19,62	-9,71	0,06	-12,64	-0,71	-4,44	-6,66	
%07/06	11,72	2,60	-0,22	2,91	5,86	8,62	28,99	11,95	2,03	17,51	-4,72	17,33	8,26	
%08/07	10,35	8,35	5,02	6,09	-4,11	1,55	1,23	-2,25	6,89	-7,38			-14,82	

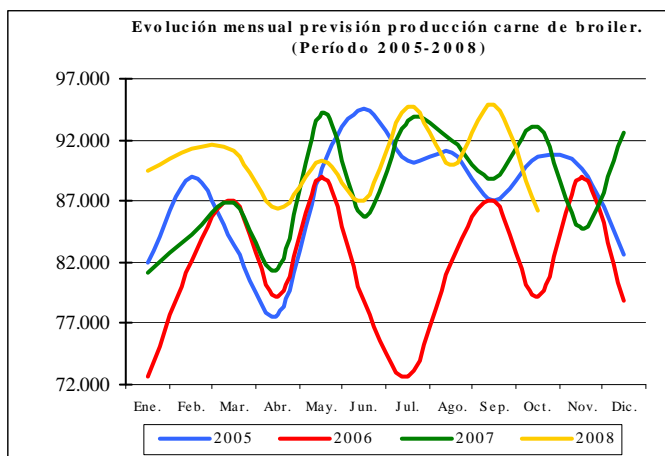

AÑOS	Previsión Producción Carne de Broiler (toneladas) (Enero-Octubre)	%
2005	875.326	-1,41
2006	809.828	-7,48
2007	881.080	8,80
2008	901.620	2,33

(Tabla-3)

Previsión producción de carne de pavo Enero-noviembre 2008 (toneladas).

La previsión de producción de carne de pavo durante los meses de Enero a Noviembre de 2008 aumenta en general todos los meses excepto en Marzo, Mayo, Junio y Noviembre en los que disminuye.

Destacando la bajada del mes de Junio. En cuanto al acumulado Enero-Noviembre vemos, en la tabla-4, que registra un incremento del 8,3%, continuando con la tendencia de años anteriores

Previsión producción carne de pavo (2005-2008) (toneladas)

	Ene.	Feb.	Mar.	Abr.	May.	Jun.	Jul.	Ago.	Sep.	Oct.	Nov.	Dic.	Total	% inter-anual
2005	1.717	1.485	1.652	1.668	1.607	1.659	1.610	1.703	1.871	1.715	1.769	1.697	20.154	-2,09
2006	1.779	1.701	1.789	1.955	1.571	1.906	1.894	1.638	1.981	1.839	1.656	1.597	21.304	5,70
2007	1.660	2.003	1.887	1.730	1.965	3.206	1.549	1.984	1.834	2.408	1.913	2.180	24.320	14,16
2008	1.926	2.223	1.681	2.186	1.943	1.582	2.113	3.386	2.084	3.305	1.540		23.969	-1,44
%05/04	0,00	0,00	0,00	0,00	0,00	0,00	0,00	0,00	0,00	0,00	0,00	0,00	-2,09	
%06/05	3,60	14,54	8,28	17,17	-2,26	14,85	17,59	-3,84	5,88	7,19	-6,39	-5,89	5,70	
%07/06	-6,68	17,76	5,47	-11,48	25,09	68,27	-18,21	21,18	-7,45	30,99	15,57	36,52	14,16	
%08/07	16,02	10,98	-10,90	26,32	-1,12	-50,66	36,39	70,62	13,66	37,23	-19,50		-1,44	

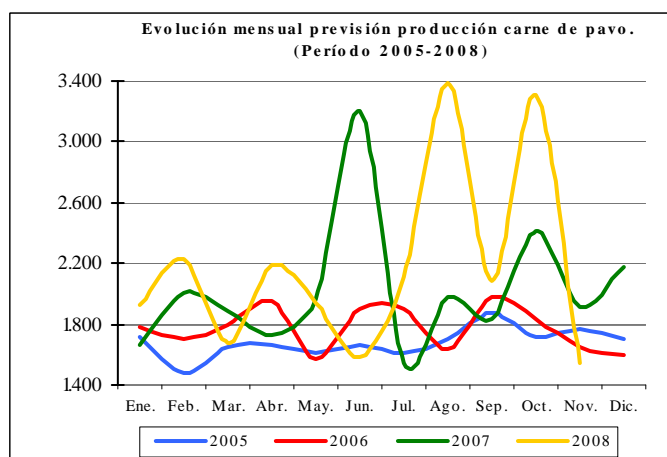

AÑOS	Previsión Producción Carne de Pavo (Enero-Nov.)	%
2005	18.458	-3,22
2006	19.707	6,77
2007	22.141	12,35
2008	23.969	8,26

(Tabla-4)

Medios de producción

Fertilizantes

Consumo de fertilizantes inorgánicos

Se presentan los datos recogidos de consumo nacional de fertilizantes inorgánicos en usos agrícolas, correspondientes a enero-agosto del año 2008.

El consumo de fertilizantes en este periodo muestra cifras globales inferiores a las del año 2007 (-10.19%) y también al del nivel medio del trienio 2005-07 (-7.49%).

Los fertilizantes nitrogenados, los más importantes en cuanto a volumen, presentan unas cifras acumuladas inferiores a las del año 2007 (-4.16%).

Con respecto a los fertilizantes fosfatados, se observa un descenso bastante más acusado del consumo, en relación con el mismo periodo del año 2007 (-25.33%).

En cuanto a los fertilizantes potásicos, el descenso del consumo en el periodo es superior al de los nitrogenados, pero menos acusado que el de los fosfatados (-5.74%).

<http://www.mapa.es/es/estadistica/pags/medios/fertilizantes/fertilizantes.htm>

Consumo de fertilizantes en usos agrícolas (Miles de t de elemento fertilizante)

	Año	E	F	M	A	M	J	J	A	S	O	N	D	TOTAL
Nitrogenados	2003	114,4	93,9	106,0	67,4	93,4	72,6	71,7	66,1	96,5	123,7	157,8	142,7	1.206,2
	2004	100,9	81,1	103,5	71,5	61,9	80,9	66,1	60,4	90,6	127,0	125,0	111,2	1.080,1
	2005	96,8	64,6	74,4	60,2	71,7	73,1	48,8	49,9	95,4	96,9	97,5	98,1	927,4
	2006	69,7	97,3	85,6	66,7	76,5	72,3	53,2	48,7	84,2	105,7	106,7	103,8	970,4
	2007	92,9	87,8	85,5	51,5	58,6	55,6	80,4	79,2	102,7	109,8	96,3	85,6	
	2008	94,5	82,5	63,7	72,0	56,2	53,8	75,0	69,2					
Fosfatados	2003	30,4	40,0	51,2	28,5	32,7	69,7	66,4	54,0	65,7	70,4	58,4	47,0	614,4
	2004	49,7	42,5	36,8	30,4	29,0	67,6	57,8	52,8	77,5	55,3	51,8	37,6	588,8
	2005	45,8	34,1	40,3	28,4	41,3	65,2	55,7	42,9	56,3	48,7	24,1	30,7	513,5
	2006	22,0	32,8	34,4	26,4	45,5	45,4	30,2	35,1	42,0	54,2	44,5	40,1	452,5
	2007	43,6	37,5	34,9	22,8	32,8	43,8	45,3	53,9	57,8	67,3	60,9	53,9	
	2008	38,8	29,3	29,3	27,3	29,4	33,4	26,8	20,6					
Potásicos	2003	28,7	38,6	60,5	50,8	35,6	32,8	30,8	29,6	48,5	63,5	41,7	34,2	495,3
	2004	39,7	43,1	53,8	43,3	27,6	34,0	35,3	33,8	48,8	59,9	52,9	45,7	517,9
	2005	32,9	29,9	38,8	34,8	41,0	37,4	25,9	28,4	47,7	31,4	33,1	32,4	413,7
	2006	26,9	39,3	37,5	36,0	39,4	26,0	13,2	23,4	36,1	38,5	42,4	31,7	390,5
	2007	38,9	37,6	45,9	35,3	26,9	29,3	27,4	26,9	46,3	42,2	51,9	36,2	
	2008	38,5	35,3	29,4	36,9	34,4	26,3	27,1	24,9					

Consumo de fertilizantes nitrogenados

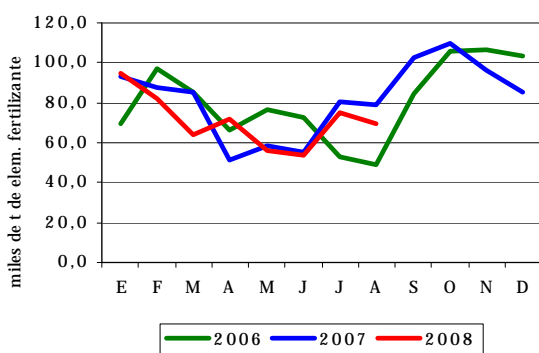

Consumo de fertilizantes fosfatados

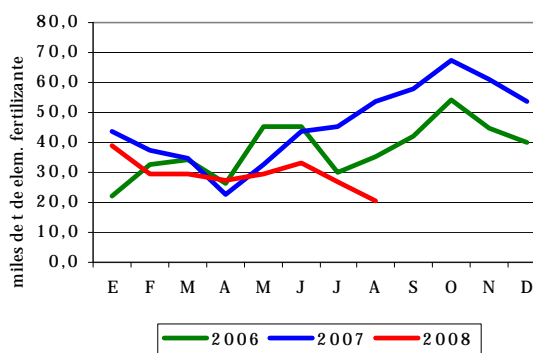

Consumo de fertilizantes potásicos

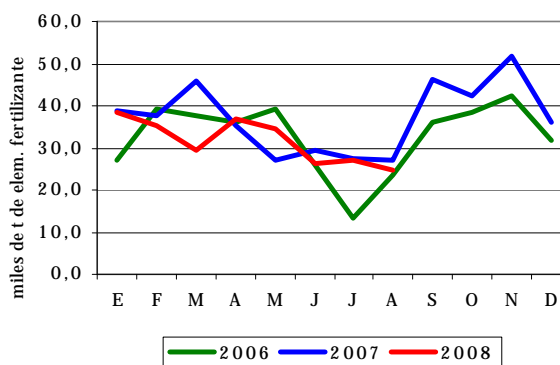

Inscripciones de Maquinaria Agrícola

Los datos recibidos de la Dirección General de Agricultura del MAPA, referentes a **inscripciones de maquinaria agrícola en el periodo de enero a septiembre de 2008**, reflejan, en conjunto, una cifra ligeramente mayor que la correspondiente al mismo intervalo temporal del año 2007.

El análisis individualizado por tipos de máquinas muestra que, en este periodo, la cifra de **tractores** inscritos es inferior en un 2.0% a la del año 2007 y en un 4.8 % a la del año 2006.

Inscripciones de Tractores (ud.)

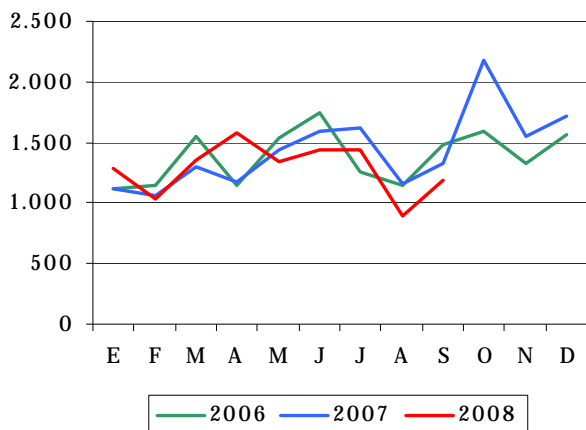

En el caso de las **máquinas automotrices** se observa un aumento del número de inscripciones en este periodo, tanto respecto a los datos del año 2007 (15.6 %) como del 2006 (10.2 %).

Inscripciones de Máquinas Automotrices (ud.)

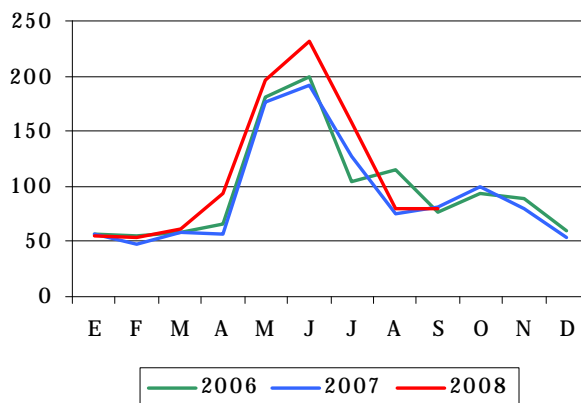

En cuanto a los **remolques**, el total del periodo registra un número de inscripciones superiores a las del año pasado (4,1%), y también un incremento del 6.1% respecto a las registradas en el año 2006.

Inscripciones de Remolques (ud.)

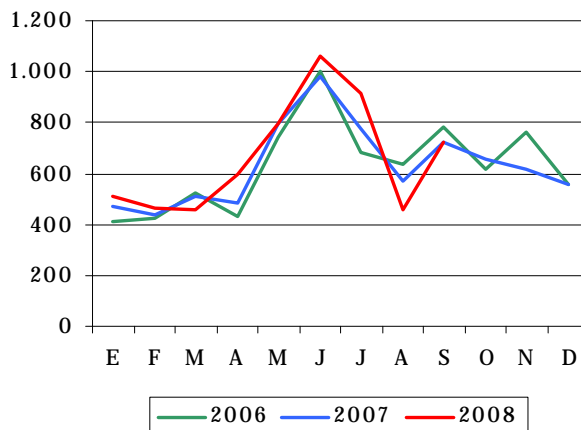

<http://www.mapa.es/es/estadistica/pags/medios/maquinaria/maquinaria.htm>

Estadísticas mensuales de industrias lácteas. Agosto de 2008

Se presentan los resultados de la ESTADÍSTICA MENSUAL DE RECOGIDA DE LECHE DE VACA Y PRODUCTOS OBTENIDOS, que se realiza desde el año 1997 por el Ministerio de Agricultura, Pesca y Alimentación, de acuerdo con lo establecido en la Directiva 96/16/CE, del Consejo, de 19-03-1996, la Decisión de la Comisión de 18-12-96 y la Directiva 2003/107/CE del Parlamento Europeo y el Consejo, de 5-12-03, por la que se modifica la anterior.

Esta encuesta se dirige a todas las empresas, tanto Industrias como Centros de Recogida, que compren leche de vaca en las explotaciones ganaderas ubicadas en la Península y Baleares.

En el cuadro se reflejan los resultados obtenidos en cada uno de los doce últimos meses, incluyendo tanto los datos de la recogida de leche de vaca como de los productos elaborados de mayor importancia, según lo establecido en la citada Normativa de la Unión Europea.

En el gráfico se hace un seguimiento de la evolución mensual de las recogidas medias diarias de la leche de vaca en los mismos últimos doce meses, a fin de destacar su estacionalidad.

Estadística mensual de recogida de leche de vaca y productos elaborados por las industrias lácteas españolas (Península y Baleares). Datos provisionales expresados en miles de toneladas

Recogida	2007				2008							
	Sep	Oct	Nov	Dic	Ene	Feb	Mar	Abr	May	Jun	Jul	Ago
Leche de vaca	453,2	470,1	456,1	480,7	493,0	473,4	514,1	505,6	524,2	491,8	502,5	481,5
% medio de Mat. Grasa	3,7	3,7	3,8	3,8	3,8	3,7	3,7	3,7	3,7	3,6	3,6	3,6
% medio de Proteínas	3,2	3,2	3,3	3,2	3,2	3,2	3,2	3,2	3,1	3,3	3,2	3,2
Productos obtenidos												
Leche de consumo directo	277,3	302,5	294,4	297,2	316,4	288,0	296,2	299,7	311,5	283,1	301,0	284,2
Nata de consumo directo	8,6	9,6	9,4	9,4	10,1	8,0	11,1	11,8	12,7	9,5	11,8	11,0
Leche concentrada	3,3	3,6	4,4	4,8	4,4	4,1	4,0	3,8	3,5	3,0	3,1	3,6
Leche desnatada en polvo	0,0	0,0	0,0	0,1	0,0	0,4	1,2	0,4	0,9	0,2	0,2	0,2
Otras leches en polvo (1)	0,3	0,2	0,6	0,7	0,2	0,2	0,1	0,7	0,2	0,3	0,4	1,0
Mantequilla	2,7	3,5	2,9	3,4	4,0	4,0	3,6	3,8	3,5	3,4	2,9	2,7
Queso de vaca (2)	10,2	11,3	9,9	9,1	10,5	10,5	9,8	9,9	9,5	9,3	10,8	9,7
Leches acidificadas (yogures)	65,3	73,2	61,8	53,1	67,7	63,5	64,6	69,7	68,9	63,5	67,2	61,6

EVOLUCIÓN MENSUAL DE LAS RECOGIDAS MEDIAS DIARIAS DE LECHE DE VACA POR LAS INDUSTRIAS (Península y Baleares)
DATOS PROVISIONALES DE LOS ÚLTIMOS 12 MESES DISPONIBLES
SEPTIEMBRE DE 2007 A AGOSTO DE 2008

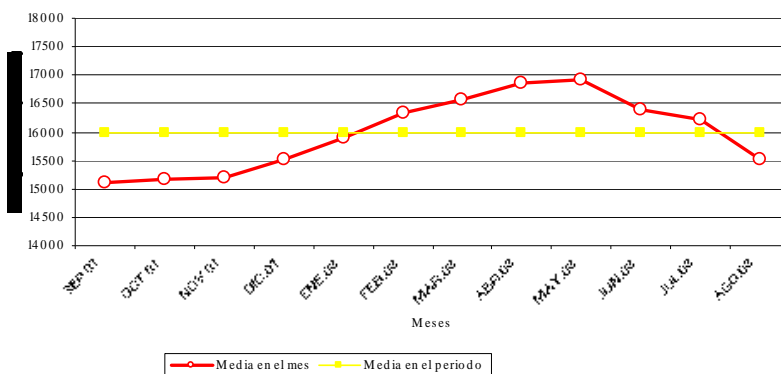

PRODUCCION ANUAL Y DESTINOS DE LA LECHE (TODAS LAS CLASES DE LECHE) EN LAS INDUSTRIAS LACTEAS

NOTA SOBRE LA VARIACION DE RESULTADOS EN EL DESGLOSE DE LAS LECHE ACIDIFICADAS EN ESPAÑA, DE LOS AÑOS 2005 Y 2006

Habiéndose constatado un error en el desglose de las producciones de Leches Acidificadas se refleja en el cuadro que se ofrece a continuación los valores que se habían facilitado y los nuevos, una vez actualizados.

Les rogamos nos disculpen.

CUADRO RESUMEN DE LAS VARIACIONES DE RESULTADOS EN LAS ENCUESTAS LACTEAS DE LOS AÑOS 2005 Y 2006 - ESPAÑA

AÑO	Cantidades Sin Actualizar		Cantidades Actualizadas	
	L.Acid.Con Adit.	L.Acid.Sin Adit.	L.Acid.Con Adit.	L.Acid.Sin Adit.
2005	427,330	347,061	618,840	155,550
2006	406,454	390,786	665,453	131,787

Índices de precios percibidos. Mes de Julio (base 2000 =100).

El Índice General de Precios Percibidos por los Agricultores y Ganaderos subió, nuevamente, en el mes de julio de 2008, un 14,06 % respecto al mismo mes del año anterior, si bien bajó -4,21% respecto a junio 2008. Esta subida es debida, tanto a los productos agrícolas que se incrementaron un 20,94% respecto al año 2007 (aportación 12,46 puntos), si bien bajaron -8,72% respecto al mes anterior, como a los productos animales que

también subieron un 4,13%, con aportación de 1,62 puntos al índice general, y 0,60% respecto al mes anterior.

El índice general avanzado para el mes de agosto sube un 7% sobre el mismo mes del año anterior, siendo el margen de confianza de más menos 5^o

Índices de precios percibidos por los agricultores (base 2000=100). Julio 2008

Descripción	Índice mensual	Mismo mes año anterior		% Variación mes anterior
		% Variación año anterior	Aportación increm. ind. gral	
Índice general de precios percibidos	121,01	14,06	14,06	-4,21
Productos vegetales	123,68	20,45	12,44	-8,27
Productos agrícolas	124,42	20,94	12,46	-8,72
Cereales	179,38	23,36	3,25	-7,28
Leguminosas	115,18	13,78	0,10	-8,48
Tubérculos	152,39	-9,23	-0,23	-11,48
Cultivos industriales	111,19	26,25	0,42	53,28
Cultivos forrajeros	143,78	33,51	1,23	1,42
Cítricos	226,31	173,22	1,32	-24,40
Frutas no cítricas	129,09	4,07	0,46	-10,00
Hortalizas	95,95	33,90	5,53	-18,86
Vitivinícola	63,52	12,01	0,13	-18,06
Aceite de oliva total	122,2	0,21	0,01	-0,17
Semillas	174,22	20,01	0,26	220,43
Flores y plantas ornamentales	118,28	-1,79	-0,02	-13,52
Productos forestales	93,07	-1,54	-0,02	2,70
Productos animales	116,5	4,13	1,62	0,60
Ganado para abasto	112,73	2,04	0,59	0,97
Vacuno para abasto	108,63	0,59	0,04	-2,70
Ovino para abasto	107,43	8,12	0,30	14,08
Caprino para abasto	121,63	-5,22	-0,02	4,54
Porcino para abasto	113,67	3,32	0,43	1,68
Aves para abasto	123,06	-6,54	-0,33	-5,21
Conejos para abasto	101,51	24,31	0,17	-2,20
Productos ganaderos	127,61	10,01	1,03	-0,36
Leche	129,97	11,80	0,92	-0,39
Huevos	120,17	4,55	0,11	-0,19
Lana	125,34	-9,77	0,00	-5,98

Nota: Se señalan en rojo los descensos inferiores al -15 % y en azul las subidas superiores al 15 %

La subida del índice de precios de productos agrícolas se debió principalmente a las hortalizas que subieron un 33,51% (aportación 5,53% al índice general) y los cereales cuya subida fue del 23,36% (aportación 3,25 y bajada del -7,28% intermensual); también influyen en esta subida, aunque en menor medida, los cítricos cuyos precios se incrementaron un 173,22% respecto a julio 2007 (bajada del -24,4% intermensual y 1,32 puntos de aportación al índice general), los cultivos forrajeros 33,51% (aportación 1,23), las frutas no cítricas con una subida del 4,07% (aportación 0,46), los cultivos industriales que suben 26,25% (aportación 0,42), las semillas 20,01%, debido a las semillas de los cereales, los precios de los productos vitivinícolas con 12,01% (aportación 0,13), las leguminosas un 13,78% (aportación 0,10) y el aceite de oliva 0,21% (aportación 0,26); Descienden respecto al mismo mes del año anterior los tubérculos un -9,23% (aportación -0,23) y las flores y plantas ornamentales un 1,79% (aportación -0,02).

El índice de precios de productos animales debe su incremento, nuevamente, a los productos ganaderos que continúan subiendo, este mes un 10,01% respecto al mismo mes del año anterior, si bien descienden -0,36% respecto al mes de junio.

El ganado para abasto subió también, aunque en menor medida que los productos ganaderos, un 2,04% respecto al mismo

Índice General de precios Percibidos

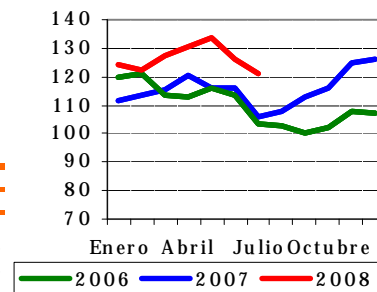

Productos Agrícolas

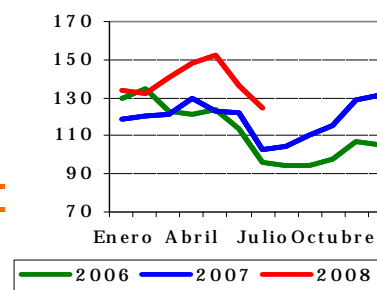

Productos Animales

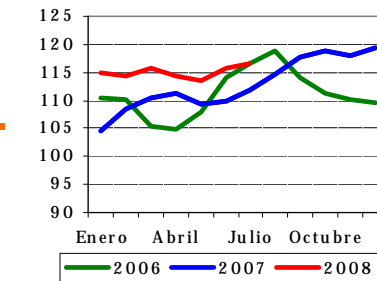

mes del año anterior, y el 0,97% respecto al mes de junio de 2008.

Los precios del ganado para sacrificio, y según su influencia en el índice general, subieron el porcino 3,32% (aportación 0,43), el ovino el 8,12% (aportación 0,30), los conejos el 24,31% (aportación 0,17) y el vacuno 0,59% (aportación 0,04); descendieron las aves el -6,54% respecto al año anterior (aportación -0,33) y el caprino -5,22% (aportación -0,02).

Entre los productos ganaderos nuevamente se incrementó acusadamente el precio de la leche que subió el 11,80% interanual y bajó el -0,39% intermensual y, con incrementos menos acusados que en los últimos meses, los huevos subieron el 4,55% respecto al mismo mes del año anterior y también bajaron -0,19% respecto al mes de junio y la lana bajó el -9,77% respecto al mismo mes del año anterior y -5,98% respecto a junio de 2008.

Se pueden consultar detalladamente los datos en nuestra página web en el siguiente enlace:

www.mapa.es/es/estadistica/pags/PreciosPercibidos/indicadores/indicadores_precios.htm

Índices de precios pagados. Mes de Julio (base 2000 =100).

El índice general de precios pagados por los medios de producción agrarios se situó en julio de 2008 en 151,63, un 25,57% por encima del mismo mes del año anterior.

Se incrementaron los precios de todos los grupos que componen este índice. El mayor incremento, teniendo en cuenta la repercusión en el índice general, corresponde nuevamente a los piensos con una subida del 25,93% interanual (aportación 10,96), le siguen los fertilizantes que subieron 81,35% (aportación 8,31) y, con menor influencia, también subió la energía un 37,46% (aportación 3,69) debido, principalmente, al incremento de los carburantes (48,16%); los gastos generales subieron un

9,35% (aportación 0,98), los productos fitopatológicos un 10,79% (aportación 0,66), la conservación y reparación de maquinaria un 8,45% (aportación 0,49), la conservación y reparación de edificios subió 6,82% (aportación 0,18), los servicios veterinarios un 3,96% (aportación 0,14), las semillas y plantones suben 1,30% (aportación 0,08) y el pequeño material un 2,76% (aportación 0,07).

Dentro del grupo de los piensos subieron un 25,69% los piensos compuestos y un 26,94% los simples; dentro del grupo de los fertilizantes subieron menos los simples (66,06%) que los compuestos (106,90%).

Índices de precios pagados por los agricultores (base 2000=100). Julio 2008

Descripción	Índice anual	% Variación año anterior	Aportación increm. ind. gral.
Índice general de precios de bienes y servicios	151,63	25,57	25,57
Semillas y plantones	116,59	1,30	0,08
Semillas	134,50	1,62	0,07
Plantones	93,52	0,73	0,02
Fertilizantes	244,11	81,35	8,31
Fertilizantes simples	247,89	66,06	3,23
Fertilizantes nitrogenados	248,59	62,28	2,68
Fertilizantes fosfatados	211,03	68,04	0,16
Fertilizantes potásicos	266,22	110,68	0,39
Fertilizantes compuestos	269,44	106,90	5,07
Enmiendas	88,11	1,61	0,01
Alimentos del ganado	142,79	25,93	10,96
Piensos simples	134,48	26,94	2,28
Piensos compuestos	145,06	25,69	8,69
Piensos compuestos para bovino	136,20	19,32	1,62
Piensos compuestos para ovino	139,27	25,13	0,36
Piensos compuestos para porcino	156,44	31,13	4,37
Piensos compuestos para aves	135,93	23,14	0,30
Piensos compuestos para conejos	138,55	23,52	2,04
Productos fitopatológicos	122,58	10,79	0,66
Servicios veterinarios	120,65	3,96	0,14
Conservación y reparación de maquinaria	148,91	8,45	0,49
Conservación y reparación de edificios	142,75	6,82	0,18
Energía	187,75	37,46	3,69
Carburantes	215,86	48,16	3,48
Lubricantes	127,35	4,33	0,03
Electricidad	125,35	9,02	0,18
Material y pequeño utillaje	121,49	2,76	0,07
Gastos generales	141,11	9,35	0,98

Nota: Se señalan en rojo los descensos inferiores al -5 % y en azul las subidas superiores al 5 %.

Índice General de Bienes y Servicios de Uso Corriente

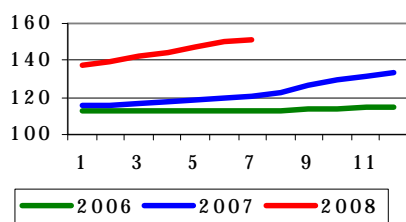

Índice de Precios de Alimentos del Ganado

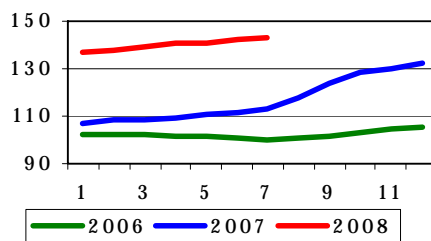

Índice de Precios de Energía y Lubricantes

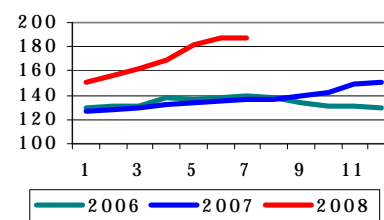

Índices de salarios agrarios. Mes de Julio (base 1985 =100).

El índice general de salarios agrarios se situó en junio de 2008 en 348,22, un 6,06% por encima del mismo mes del año anterior y un 3,78% sobre el mes de junio de 2008.

El incremento de los asalariados eventuales, con una subida interanual de 7,04%, fue superior que el de los salarios de los trabajadores fijos cuya subida fue el 4,79% respecto a julio 2007.

Entre los trabajadores fijos las mayores subidas interanuales las han experimentado los peones fijos para trabajos diversos (6,93%).

Entre los asalariados eventuales destaca la subida de los trabajadores dedicados a la recolección de productos herbáceos con subida del 8,90% y los que realizan los tratamientos de plagas con 7,20% de incremento respecto al mes de julio 2007. También tuvieron subidas, aunque más moderadas (entre 0,84 % y 6,45%) el resto de los trabajadores en labores agrarias.

Índices de salarios agrarios (base 1985=100). Julio 2008

	Índice mensual	% var. año anterior	% var. mes anterior
Índice general	348,22	6,06	3,78
Trabajadores fijos	327,46	4,79	0,01
Encargados, capataces	313,14	4,86	-0,59
Tractoristas y maquinistas	326,76	3,49	-0,28
Pastores	329,71	3,25	-1,29
Vaqueros o porqueros	327,48	5,67	-2,34
Hortelanos	374,34	5,02	-0,83
Guardas o caseros	379,80	6,00	0,16
Peón fijo para trabajos diversos	317,76	6,93	1,45
Trabajadores eventuales (tipos de trabajo)	365,70	7,04	6,62
Preparación del terreno	343,58	3,29	-2,17
Siembra y abonado	352,57	2,83	-7,53
Labores complementarias	364,95	6,20	5,89
Riegos	372,56	5,79	1,12
Tratamientos de plagas	305,38	7,20	-1,93
Recolección productos herbáceos	370,89	8,90	9,52
Recolección frutas y agrios	358,27	6,45	6,70
Recolección de aceituna	-	-	-
Vendimia	522,27	4,71	0,00
Poda	-	-	-
Plantación y tala de árboles	331,91	6,79	0,00
Manejo de ganado	333,06	0,84	0,44

Nota:

Se señalan en rojo los descensos inferiores al:

-5 %

Se señalan en azul las subidas isuperiores al:

5 %

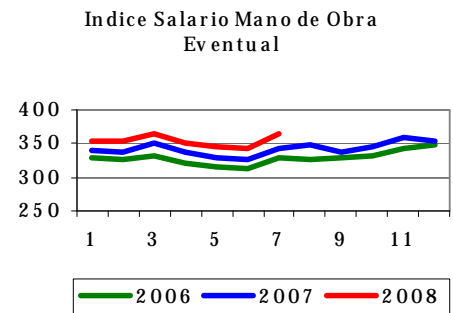
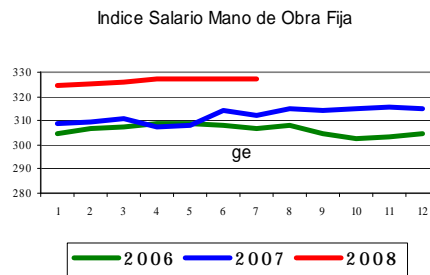
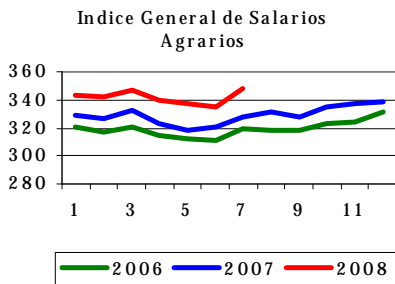

Índice de Precios al Consumo y Alimentos

Índice de Precios al Consumo y Alimentos. OCTUBRE 2008

IMPORTANTE DESCENSO DE LA TASA DE VARIACIÓN INTERANUAL DEL IPC (-0,9 PUNTOS), SITUANDO EL VALOR DE LA MISMA EN EL 3,6%. A pesar del incremento de precios del mes de octubre (0,3%), las diferentes tasas anuales del IPC registran caídas significativas.

Octubre ha marcado el tercer mes consecutivo de descensos en la tasa de variación interanual del IPC; en julio, la misma se situaba en el 5,3% y, tres meses después, el valor que se constata es del 3,6% (1,7 puntos inferior). La inflación subyacente registra una caída de cinco décimas, estableciéndose su valor en el 2,9%. El IPC Armonizado disminuye un punto, situándose en el 3,6%.

Dos han sido los sectores que han provocado el ligero repunte de precios respecto a septiembre, éstos han sido el vestido y el calzado y la enseñanza. El final de la campaña de verano y el inicio de la temporada otoño-invierno hicieron que el vestido y calzado se incrementaran un 9,2%; de igual manera, el inicio del curso académico trajo consigo aumentos de precios del 2,7%, principalmente por las subidas en el precio de la enseñanza superior (6,0%). Las importantes caídas registradas en el precio de carburantes y lubricantes (-6,5%) y de otros combustibles (-9,8%), así como las bajadas en hoteles y otros alojamientos (-6,6%) por el final de la temporada estival, no fueron suficientes para contrarrestar las subidas del mes.

Índice de Precios al Consumo (IPC)				Alimentos
2008	Variación mensual	Variación acumulada	Variación interanual	Variación mensual
Enero	-0,6	-0,6	4,3	0,5
Febrero	0,2	-0,5	4,4	-0,1
Marzo	0,9	0,4	4,5	0,3
Abril	1,1	1,5	4,2	0,3
Mayo	0,7	2,2	4,6	0,2
Junio	0,6	2,8	5	0,6
Julio	-0,5	2,3	5,3	0,1
Agosto	-0,2	2,1	4,9	0,1
Septiembre	0	2	4,5	0,2
Octubre	0,3	2,4	3,6	-0,1

Fuente: INE

Desde febrero de este año no se veía que los precios en alimentación bajasen y, ha sido en octubre, donde se puede apreciar un mínimo descenso (-0,1%). De igual manera, la tendencia descendente registrada en el IPC General durante los meses de verano se ha visto frenada en octubre y, como es habitual en esta época del año, el inicio de los meses de frío trae consigo repunte de los precios nacionales.

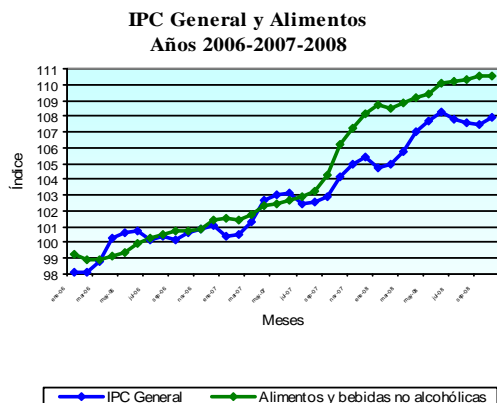

Los **descensos** en los precios de los **Alimentos** fue la nota más destacada en el conjunto de productos que se estudian en el IPC. La carne de ave y las patatas y sus preparados bajaron los precios para el consumidor un -2,0%; el pescado fresco y congelado también disminuyeron sus precios (-1,8%) y en lo que va de año han caído un -5,9%. La carne de porcino siguió la misma senda de los productos anteriores y su cotización cedió un -0,8%. Las **subidas** más importantes se produjeron en carne de ovino (3,4%) y carne de vacuno (0,5%); las frutas en conserva y frutos secos se encarecieron un 0,9%.

ALIMENTOS	Variación mensual	Variación anual
Pan	0	2,7
Cereales	-0,3	7,2
Carne de Vacuno	0,5	3,3
Carne de Ovino	3,4	-0,5
Carne de Porcino	-0,8	2,7
Carne de Ave	-2	-0,1
Pescado	-1,8	-5,9
Huevos	0,3	4,2
Leche	-0,2	-4,8
Prod. Lácteos	0	1,6
Aceites y grasas	-0,2	2,3
Frutas frescas	0,3	7,1
Legumbres y Hortalizas frescas	0,3	-0,6
Preparados Legumbres y Hortalizas	1,2	4,3
Patatas y sus derivados	-2	4,2
Alimentos	-0,1	2,2

Fuente: INE

Los precios de las **Comunidades Autónomas** han registrado comportamientos desiguales, con importantes subidas del IPC General en La Rioja (0,8%), Murcia, País Vasco y Melilla (0,7%), bajadas en Baleares (-0,1%) y estabilidad en Canarias (0,0%) y Castilla y León (0,1%). Los precios de los alimentos bajaron en casi todas las comunidades, destacando el -0,5% de Cantabria, -0,4% en Baleares y -0,3% en Galicia y Asturias.

Tasas de Variación Mensual IPC General y Alimentos, por CC.AA.

oct-08	IPC General	Alimentos
Andalucía	0,4	-0,2
Aragón	0,4	0
Asturias	0,4	-0,3
Baleares	-0,1	-0,4
Canarias	0	0,2
Cantabria	0,2	-0,5
Castilla y León	0,1	-0,2
Castilla-La Mancha	0,4	-0,1
Cataluña	0,4	0
C. Valenciana	0,3	-0,1
Extremadura	0,5	0
Galicia	0,4	-0,3
Madrid	0,2	-0,2
Murcia	0,7	-0,2
Navarra	0,2	0,1
País Vasco	0,7	0,1
La Rioja	0,8	0,1
Ceuta	0,6	0
Melilla	0,7	0,1
ESPAÑA	0,3	-0,1

Fuente: INE

<http://www.ine.es/daco/daco42/daco421/ipc1008.pdf>
<http://www.mapa.es/es/estadistica/pags/PreciosOrigenDestino/precios.asp>
<http://www.mapa.es/es/estadistica/pags/preciosdestigo/testigo.asp>

RED CONTABLE AGRARIA.**Orientación Técnico-Económica “Mixto Cultivos (anuales y permanentes)”. 2006p****Principales resultados**

El documento que se presenta expone, para la Orientación Técnico Económica de Mixto Cultivos (anuales y permanentes), los principales resultados económicos medios provisionales por explotación, correspondientes al ejercicio contable del año 2006, obtenidos mediante la operación estadística “Red Contable Agraria Nacional”

Con respecto a las características generales, la explotación agraria media de esta Orientación Técnico-Económica en el año 2006 posee 33,5 ha de SAU, 2,5 UGs y 1,1 UTAs de volumen de mano de obra.

Las cifras nacionales suponen una variación, respecto a 2005, de -7,2% en SAU, -7,4% en UGs y un ligero incremento en la mano de obra, derivadas de las diferencias entre 36,1 ha y 33,5 ha y entre 2,7 UGs y 2,5 UGs. Comparando estas cifras con la media de los últimos cinco años, se aprecia disminución en SAU de -5,3% y en efectivos ganaderos en un -7,4%.

Las principales variables económicas ofrecen, para el año 2006, los siguientes saldos medios: producción bruta: 36.618€, subvenciones: 5.863€, consumos interme-

dios: 11.808€, Renta Agraria: 25.585€ y disponibilidades empresariales: 24.855€.

Estas mismas variables, respecto al año anterior y la media de los cinco últimos años, presentan respectivamente las siguientes variaciones: producción bruta, 16,0% y 15,3%; subvenciones, -10,2% y -6,4%; consumos intermedios, 3,1% y 7,5%; renta agraria, 14,0% y 12,7% y disponibilidades empresariales 18,4% y 15,4%.

El ratio obtenido como cociente entre los valores de la renta agraria y la producción bruta alcanzó una cifra media de 78,1. Este mismo ratio comparado con el obtenido en 2005 ha disminuido un -1,7%, y comparado con los valores medios del último quinquenio se aprecia nuevamente una disminución de -2,5%.

Principales resultados por tamaño de explotación. (Año 2006p).

Aunque los intervalos utilizados en la encuesta son más numerosos, por incluir explotaciones de menor y mayor tamaño, los tres intervalos especificados a continuación resultan ser los más representativos.

CONCEPTO	Tamaño (intervalos de UDEs)			
	Total	8-16	16-40	40-100
Características Generales				
Sau (ha)	33,5	21,3	45,1	84,6
Unidades Ganaderas (UG)	2,5	0,5	2,5	7,4
Mano de obra Total (UTAs)	1,1	0,9	1,1	1,4
Ingresos y Gastos (€)				
Producción Bruta (PB)	36.618	21.209	38.449	74.613
Producción Bruta Vegetal (PBv)	33.948	20.452	35.392	65.132
Producción Bruta Animal (Pba)	2.335	665	2.624	7.776
Subvenciones (SB)	5.883	4.116	7.368	13.387
Producción Final Agraria (PFA)	36.265	21.093	37.917	73.845
Consumos Intermedios (CI)	11.808	6.701	14.676	28.753
VAB a precios de mercado (VABpm)	24.457	14.392	23.241	45.092
VAN coste factores (RA)	28.585	17.257	28.666	54.363
Disponibil. Empresariales (DE)	24.855	14.926	24.384	43.646
Ratios				
PBvegetal/Sau (€/ha)	1.013	960	785	770
PBanimal/UG (€/UG)	934	1.330	1.050	1.051
Costes espec. Cult/ SAU (€/ha)	159	141	142	149
Costes espec. Ganado/ UG (€/UG)	494	438	754	406
VAN coste factores / PB	78,1	81,4	74,6	72,9
Disp. Empresariales / PB	67,9	70,4	63,4	58,5

Siguientes puntos a destacar:

- Se consideran tres intervalos objeto de estudio: de 8–16 UDEs, de 16–40 UDEs y de 40–100 UDEs, observándose que la mayor parte de las explotaciones se concentran en el intervalo intermedio.
- Todos los conceptos recogidos en el apartado “Ingresos y Gastos” prácticamente mantienen la proporción de 1:2:4 entre los valores de las tres clases de intervalos analizados.

Principales componentes de la Renta Agraria por tamaño de explotación

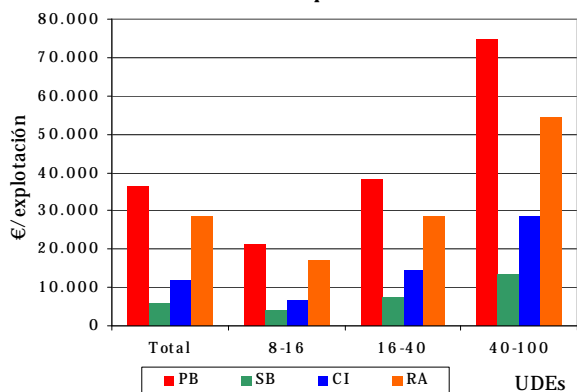

- Los ratios analizados, en la mayoría de los casos, se presentan más favorables para las explotaciones de menor tamaño.

Principales ratios técnicos por tamaño de explotación

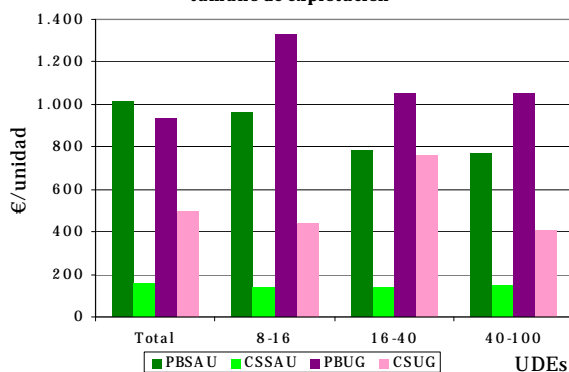

Principales resultados por CC.AA. (Año 2006p).

A continuación se exponen los principales resultados medios de las explotaciones para esta orientación en las CC.AA. más representativas.

Las principales conclusiones son las siguientes:

- Las Comunidades Autónomas, que concentran el mayor número de explotaciones representadas en la muestra, dedicadas a "Mixto Cultivos (anuales y permanentes)" son: Castilla La Mancha, Navarra, C. Valenciana, Aragón y Andalucía.
- LA SAU media nacional de las explotaciones es de 33,5 ha, destacando Extremadura (64,0 has), Aragón (58,1 has) y Navarra (46,5 has); mientras que muestran superficies inferiores en Murcia (21,3 has) y Baleares (21,8 has).
- Respecto a las Unidades Ganaderas, la media nacional se sitúa en 2,5 UGs, con valores superiores a la media en Baleares (9,5 UGs) y Cataluña (8,3 UGs). En Navarra, Madrid, Castilla La Mancha y C. Valenciana apenas se observa presencia de ganadería en este tipo de orientación.
- La Producción Bruta Total nacional asciende a 36.618€, destacando con valores por encima de la media: Andalucía (48.212€), Murcia (41.745€) y Extremadura (39.269€); mientras que Baleares y Aragón presentan

valores en torno a 25.000€. En cuanto a la Producción Bruta Vegetal, la media nacional se sitúa en los 33.948€, siendo Andalucía con 44.393€ la que alcanza un valor más elevado y Baleares con 18.448€ la que presenta un valor.

- En el concepto de Subvenciones, la media nacional es de 5.883€, destacando por encima de la media Extremadura, Aragón y Andalucía, mientras que las cifras inferiores corresponden a la C. Valenciana y a Murcia.
- Los Consumos Intermedios alcanzan un valor de 11.808€, siendo superiores en Murcia (16.189€) y Andalucía (14.283€); e inferiores en Baleares (6.189€) y Madrid (7.266€).
- En cuanto a la Renta Agraria, la media nacional ofrece valores de 28.585€, destacando cifras superiores a la media en Andalucía y Extremadura, e inferiores en Aragón y Baleares.

Principales costes de producción. (Año 2006p).

Los costes medios por explotación más importantes y su estructura de reparto se resumen de la siguiente manera:

- Los Costes Medios por explotación y su variación respectivamente con respecto al año anterior y a la media de los 5 últimos años suponen: 17.431€; 2,0%; 6,8%; representado los consumos intermedios el 67,5% y los otros gastos generales (amortizaciones, salarios y arrendamientos) el 32,5%.
- Estas mismas variables para los Consumos Intermedios Específicos de producciones vegetales suponen: 5.863€; 5,9%; 11,5%. Los conceptos más destacados son: los abonos, con un valor de 2.051€ y una aportación estable en torno al 12,0%, y las semillas con 1.870€ y una aportación de media alrededor del 10,5%.
- Los Consumos Intermedios Generales suponen 5.472€ con variaciones en los periodos considerados de -1,1% y 9,7%. Destacan los 1.918€ que se dedican a energía y los 1.495€ de los servicios prestados por terceros.
- Los Otros Gastos presentan cifras y variaciones de: 5.623€; -0,3%; 5,3% y aportan partidas importantes, como el caso de los salarios pagados (2.932€; 2,8%; 6,4%) que suponen el 17,0% de la estructura.

Objeto y difusión.

La Red Contable Agraria Nacional es un instrumento que **permite evaluar la renta de las explotaciones agrarias** y el impacto de la política agraria. Se rige por el Reglamento 79/65 del Consejo de la UE, lo que significa los mismos principios contables en todos los países; se trata pues, de la única fuente de microdatos completa en España y armonizada con el resto de los países de la UE.

Debido a la magnitud de la encuesta, se obtienen resultados al año y medio siguiente al año de referencia. Existe una publicación anual de la unidad estadística del MARM donde se recoge información más detallada.

Los resúmenes se publican en: el Boletín Mensual Estadística del MARM, el Anuario del Ministerio (http://www.mapa.es/es/estadistica/pags/anuario/Anu_04/indice.asp?parte=7&capitulo=36) y se remiten al Comité RICA de la UE.

ESTADÍSTICAS PESQUERAS

Introducción

La información de las estadísticas pesqueras se ha obtenido de diferentes fuentes. Por un lado están las Operaciones Estadísticas del sector pesquero incluidas en el **Plan Estadístico Nacional** (PEN) que son responsabilidad del **Ministerio de Agricultura, Pesca y Alimentación** (MAPA), y por otro lado, se muestran resultados de Operaciones Estadísticas realizadas por otros organismos, como son el **Ministerio de Trabajo y Asuntos Sociales** (MTAS), el **Instituto Nacional de Estadística** (INE) y la **Agencia Estatal de Administración Tributaria** (AEAT).

Las estadísticas pesqueras se presentan en cinco grupos: dos pertenecen al sector primario de la economía y recogen la pesca marítima y la acuicultura; el tercer grupo pertenece al sector secundario y da información básica de las industrias de productos de la pesca; el cuarto grupo pertenece al sector terciario y recoge información básica del comercio exterior de los citados productos; por último, el quinto grupo recopila y agrupa información sobre el empleo, tanto del sector primario como secundario, según las diferentes fuentes que generan los datos.

Pesca marítima

Las estadísticas de pesca marítima se han agrupado en tres bloques, uno de "Indicadores económicos de pesca marítima", otro de "Flota pesquera" y otro de "Capturas de buques pesqueros españoles".

Indicadores económicos de la pesca marítima

Los Indicadores económicos están referidos a los buques pesqueros españoles, que es el principal componente del sector pesquero extractivo. El otro componente de dicho sector extractivo es la pesca realizada a pie, fundamentalmente por mariscadores.

Como principales variables de los resultados obtenidos están algunas magnitudes macroeconómicas, las cuentas de resultados de gestión de las empresas y algunos datos de empleo y actividad de las flotas pesqueras. Todo ello agrupado en determinados estratos de buques y otras variables de clasificación, que se detallan en las correspondientes notas metodológicas. Las Operaciones Estadísticas del PEN que dan origen a los resultados son: "**Indicadores económicos del sector pesquero**" y "**Cuentas económicas nacionales de la pesca**". La fuente de estas Operaciones es la "Encuesta de Indicadores Económicos" que se realiza a los armadores de buques pesqueros. Los datos se complementan con información de fuentes externas al MAPA.

Indicadores económicos. Principales resultados: Año 2006, Año 2005, Año 2004

Nota metodológica

Tablas anuales

Tablas plurianuales

Flota pesquera

La flota pesquera es el conjunto de buques que se utilizan para la captura de las diferentes especies. Las principales variables medidas son el número de buques, el arqueo, la potencia, la eslora, etc. Estas variables se agrupan y clasifican por el tipo de pesca principal, el caladero donde faenan, etc. La Operación Estadística del PEN que da origen a los resultados es: "**Explotación Estadística del Censo de Flota Pesquera Operativa**". Esta información forma parte de los datos de carácter administrativo que la Secretaría General de Pesca Marítima (SGPM) tiene y utiliza para la gestión del sector pesquero extractivo.

Capturas de buques pesqueros españoles

Las capturas de pesca marítima son aquellas que realizan los buques pesqueros españoles en cualquier caladero donde faenen, sea en aguas nacionales, de otros países comunitarios, de terceros países o internacionales.

Las principales variables medidas son el **peso vivo** capturado y el **valor** de la primera venta. Los resultados de estas variables se agrupan y clasifican por otras variables como, especies o grupos de especies, zonas de captura, conservación, etc. Las Operaciones Estadísticas del PEN que dan origen a los resultados son: "**Desembarcos y primera venta de pesca marítima**" y "**Estadística de capturas de pesca marítima y esfuerzo pesquero**".

Además de poder consultar diferentes tablas fijas, está disponible en la Web una **base de datos de capturas**, con datos desde el año 1996 en formato Excel.

Documentos adicionales: Nota metodológica sobre las capturas., Base de datos de capturas. Periodo 1996-2006

Tablas anuales, **Tablas plurianuales**

Acceso directo en la Web del Marm:

<http://www.mapa.es/es/estadistica/pags/pesquera/introduccion.htm>

CCAA:

Se inicia una relación de Unidades estadísticas de las Comunidades Autónomas y de las operaciones que realizan, con el acceso directo a la información de las mismas.

ANDALUCÍA:

(<http://www.juntadeandalucia.es/agriculturaypesca/portal/opencms/portal/estadistica?entrada=servicios&servicio=201>)

CASTILLA LA MANCHA: (http://www.jccm.es/agricul/cifras_sector_agrario.htm)

ARAGÓN:

Agricultura: (<http://portal.aragon.es/portal/page/portal/AGR/ESTADISTICA>)

Medio ambiente: (http://portal.aragon.es/portal/page/portal/IAEST/IAEST_0000/IAEST_04/IAEST_0400/IAEST_040000)

COMUNIDAD VALENCIANA: (<http://www.gva.es/jsp/portalgv.jsp?deliberate=true>)

BALEARES: <http://www.caib.es/sacmicrofront/contenido.do?compa=yes&cont=1017&idsite=72&&lang=es>

CASTILLA Y LEÓN: Estadísticas agrarias

(<http://www.jcyl.es/scsiau/Satellite/up/es/AgriculturaGanaderia/Page/PlantillaN2TematicoTextoEnlaces/1131977261144/ / / ?asm=jcyl&tipoLetra=x-small>)

CANARIAS: Sector primario

(http://www.gobiernodecanarias.org/istac/estadisticas/php/saltarA.php?mid=/istac/estadisticas/sector_primario/area_09_frame.html)

GALICIA:

Sector agrario

Infraestructura y efectivos agrarios

Producción vegetal y animal

Pesca y acuicultura

Infraestructura y recursos

Producción y características y económicas

Medio ambiente

INE

El Ine ha publicado el " Anuario Estadístico de España 2008": Los capítulos específicos son: [Entorno físico y medio ambiente](#) (815 Kb.) [Agricultura, caza y pesca](#) (1308 Kb.). Se pueden descargar en formato PDF.

El [Instituto Nacional de Estadística](#) elabora el Plan Estadístico Nacional y los [Programas Anuales](#). En la Web del INE puedes encontrar información sobre las estadísticas de Agricultura, silvicultura y pesca. [El Censo Agrario](#) y la [Encuesta sobre la Estructura de las Explotaciones Agrícolas](#), las realiza el INE. En esta [página del INE](#) se puede acceder a los servidores estadísticos de los [Ministerios](#), [CC.AA.](#), [Unión Europea](#) y [Organismos Internacionales](#) como FAO y OCDE. El acceso directo es <http://www.ine.es/>.

Publicaciones destacadas de este mes:

- [España en la UE de los 27](#). Muestra una selección de indicadores básicos, relacionados con temas tan variados como población, economía, empleo y sociedad.
- [Estadísticas sobre uso de biotecnología](#): El número de empresas que realizan actividades de I+D en Biotecnología crece en 2006 un 24,5% respecto al año anterior.
- [Estadísticas e indicadores del agua del Boletín Informativo del INE](#): Información estadística sobre el agua.

EUROSTAT

[Eurostat](#) es el organismo de la Unión Europea especializado en la Estadística. La [Legislación estadística de la Unión Europea](#) está accesible por [orden cronológico](#), [temas](#) y [operación estadística de la Administración General del Estado a las que afecta](#).

Acceso directo al "Portal oficial del Eurostat (en alemán, inglés y francés)

(http://epp.eurostat.ec.europa.eu/portal/page?_pageid=1090_30070682_1090_33076576&dad=portal&schema=PORTAL)

Página de Agricultura y Pesca: Acceso directo Agriculture and fisheries

(http://epp.eurostat.ec.europa.eu/portal/page?_pageid=0.1136206.0_45570464&dad=portal&schema=PORTAL)

Publicaciones destacadas:

- [Eurostat regional yearbook 2008](#): ofrece información estadística general sobre los 27 Estados Miembro.
- Estadísticas económicas: "[European Economic Statistics](#)": La siguiente publicación pretende dar una visión general de estadísticas económicas de la Unión Europea.
- "[Agricultural Statistics - Main results - 2006-2007](#)": Proporciona un panorama general sobre la evolución y la situación en el sector agrícola de la Unión Europea.

FAO

La “**Organización de las Naciones Unidas para la Agricultura y la Alimentación**” es el organismo que facilita estadísticas agrarias a nivel mundial. Su página web, en español, es http://www.fao.org/index_es.htm

El organismo de Fao especializado en estadísticas es FAOSTAT y su dirección es <http://faostat.fao.org/default.aspx?lang=es>.

Este mes destacamos:

- La FAO en acción: [Alimentos, energía y clima](#), se establece un nuevo enfoque que relaciona estos 3 aspectos, para mejorar el acceso de millones de personas a los alimentos.
- [Agro-MAPS](#): Base de datos geográficos de estadísticas sub-nacionales sobre el uso de las tierras agrícolas a nivel mundial.
- Biocombustibles: [El estado mundial de la agricultura y la alimentación 2008: Biocombustibles: perspectivas, riesgos y oportunidades](#)
- Aumento del precio de los alimentos: [Directrices para los países de respuesta ante el aumento de los precios de los alimentos](#)

OCDE

La “**Organización para la Cooperación y el Desarrollo Económico (OCDE)**”, es una organización de cooperación internacional, compuesta por treinta estados, cuyo objetivo es coordinar sus políticas económicas y sociales.

Su página web es: <http://www.oecd.org/>

Este mes destacamos:

- Informe “[OECD Key Environmental Indicators](#)”, elaborado por la OCDE en 2008.
- Informe [Farm policy reform urgent amid rising world food prices](#), elaborado por la Organización de Cooperación y Desarrollo Económico (OCDE)
- Informe [Agricultural Policies in OECD Countries: At a Glance 2008](#). En 2007, el apoyo a los agricultores, en los países de la OCDE de políticas agrícolas, representaron el 23% de los ingresos brutos de los agricultores, por debajo del 26% en 2006 y el 28% en 2005.

Índice temático de anteriores boletines

Título	BME (1)
Análisis evolutivo de la Agricultura en España. Años 1990-2005	octubre-06
Análisis de los regadíos españoles 2002-2007	abril-08
Avance de superficies y producciones agrícolas. Agosto 2008	septiembre-08
Avicultura: producciones, previsiones y comercio exterior. Julio 2008	septiembre-08
Balances de productos agrarios	febrero-05
Banco Público de Indicadores Ambientales 8BPIA)	septiembre-08
Cánones de Arrendamientos Rústicos en España y su relación con los Precios de la Tierra, Los	Diciembre, 2006
Censos ganaderos. Bovino	junio-08
Censos ganaderos. Ovino	mayo-07
Censos ganaderos. Caprino	junio-07
Censos ganaderos. Porcino	septiembre-07
Comercio exterior	Ago-Sep 2006
Comparación Encuesta Precios de la Tierra y Cánones Arrendamientos Rústicos. Años 1998-2006	enero-08
Cuentas Económicas de la Agricultura. Renta Agraria 2007 (1ª estimación 2007)	diciembre-07
Distribución de la tierra, 2004 (monográfico)	octubre-05
Encuesta de actividad de los establecimientos de acuicultura 2002-2004 (monográfico)	marzo-06
Encuesta de Cánones de Arrendamientos Rústicos. Año 2007	julio-agosto 2008
Encuesta de precios de la tierra. Año 2007	junio-08
Encuesta intermedia s/ la superficie vitícola para la prod. de vino y mosto. Campaña Vitícola 2003-2004 (monográfico)	febrero-06
Encuesta nacional de cunicultura 2003 (número monográfico)	Jul-Ago 2005
Encuesta nacional de cunicultura 2003 (resumen)	Jul-Ago 2005
Encuestas ganaderas 2004	marzo-05
Encuestas industrias lácteas anual 2007	septiembre-08
Encuesta de Superficies y Rendimientos de Cultivos (ESYRCE). Año 2007	mayo-08
Efectivos ganaderos 2007	mayo-08
Estadísticas pesqueras	julio-agosto 2008
Estructura de la web de información estadística de Medio Rural y Marino	abril-08
Evolución de la Renta Agraria en el año 2007 (2ª estimación)	enero-08
Evolución del precio de la miel (monográfico)	marzo-06
Fertilizantes (enero-julio 2008)	septiembre-08
Indicadores estadísticos del Ministerio de Medio Ambiente, Medio Rural y Marino	septiembre-08
Índices de Precios. Año 2007.	marzo-08
Índices de precios percibidos, pagados y salarios agrarios. Junio 2008.	septiembre-08
Índice de Precios al Consumo y Alimentos. Septiembre 2008	septiembre-08
Industrias lácteas. Estadística mensual. Julio 2008	septiembre-08
Informe mensual de Coyuntura de Medio Ambiente. Agosto-Septiembre	septiembre-08
Inscripciones de maquinaria agrícola. Enero-Agosto 2008	septiembre-08
Macromagnitudes agrarias. Evolución 1990-2004 (monográfico)	Sept. 2005
Macromagnitudes agrarias. Año 2005 (Avance septiembre 2006)	Sep-Ago 2006
Movimiento comercial pecuario 2004 (monográfico)	Sept. 2005
Operaciones estadísticas competencia del Ministerio de Medio Ambiente, Medio Rural y Marino	abril-08
Perfil ambiental de España 2006: agricultura, pesa y acuicultura marina	septiembre-08
Planes de mejora de estadísticas agroalimentarias (monográfico)	octubre-05
Precio de la Tierra en España. El: Factores determinantes de su evol. en el largo plazo (1983-2005)	diciembre-06
Precios agrarios nacionales en origen. Junio 2008	junio-08
Producciones forestales: madera y leña	Jul-Ago 2005
Red Contable Agraria Nacional. OTE "Vacuno de leche". 2006 (provisional)	junio-08
Red Contable Agraria Nacional. Resultados 2004	Ago-Sep 2006
Red Contable Agraria Nacional. Principales resultados medios nacionales. 2006 (provisionales)	abril-08
Red Contable Agraria Nacional. OTE "Viticultura: Vino Denominación Origen". 2005 (provisionales)	julio-06
Red Contable Agraria Nacional. OTE "Cereales, oleaginosas, proteaginosas". 2006 (provisionales)	mayo-08
Red Contable Agraria Nacional. OTE "Olivicultura". 2005 (provisional)	octubre-07
Red Contable Agraria Nacional. OTE "Mixto Cultivos Herbáceos". 2006 (provisional)	julio-agosto 2008
Red Contable Agraria Nacional. OTE "Horticultura Aire Libre". 2005 (provisional)	diciembre-07
Red Contable Agraria Nacional. OTE "Horticultura Invernadero". 2005 (provisional)	julio-07
Red Contable Agraria Nacional. OTE "Ovino". 2006 (provisional)	septiembre-08
Red Contable Agraria. Valor Añadido Neto	marzo-08
Sacrificio de ganado en matadero. Junio 2008/2007	septiembre-08

(1) Último Boletín Mensual de Estadística en el que aparece publicado

B M E



GOBIERNO
DE ESPAÑA

MINISTERIO
DE MEDIO AMBIENTE
Y MEDIO RURAL Y MARINO

SUBSECRETARÍA

SECRETARÍA GENERAL TÉCNICA