

B

oletín Mensual de Estadística

M

e



Enero **2012**



GOBIERNO
DE ESPAÑA

MINISTERIO
DE AGRICULTURA, ALIMENTACIÓN
Y MEDIO AMBIENTE

SUBSECRETARÍA

SECRETARÍA GENERAL TÉCNICA

SUBDIRECCIÓN GENERAL DE ESTADÍSTICA

sgestadi@marm.es

Paloma Seoane Spiegelberg

Estadísticas de Medio Ambiente

Ricardo Allué Téllez

Estadísticas Económicas de Agricultura y Alimentación

María José Postigo Rodríguez

Estadísticas Físicas de Agricultura y Alimentación

María Teresa Rábade Rodríguez

Estadísticas Pesqueras

Miguel Ángel Cordón Marín

Colaboradores

Carmen Barrero Villar

Diego González-Conde Llopis

María Victoria López Almansa

María Teresa Miranda Prieto

Javier Ulargui Martínez-Zaporta

Justo Luis Mora Araujo

Jesús Fernández Fernández

Carmen de Nicolás Latorre

José Manuel Pedrosa García

Mariano Abad Ayllón

Raúl de Benito Martín

Emilia Reig Laporta

Federico Velado Ganga

Ilustraciones, Maquetado y Coordinación

Rafael Robas Mata

Publicación elaborada por la
Secretaría General Técnica
Subdirección General de Estadística



Edita

MINISTERIO DE AGRICULTURA, ALIMENTACIÓN Y MEDIO AMBIENTE

SECRETARÍA GENERAL TÉCNICA

N.I.P.O.: 280-12-004-1

ÍNDICE

El Real Decreto 1823/2011, de 21 de diciembre, por el que se estructuran los departamentos ministeriales (<http://www.boe.es/boe/dias/2011/12/22/pdfs/BOE-A-2011-19939.pdf>), establece que corresponde al el Ministerio de Agricultura, Alimentación y Medio Ambiente la propuesta y ejecución de la política del Gobierno en materia de recursos agrícolas, ganaderos y pesqueros, de industria agroalimentaria y de desarrollo rural. Asimismo corresponde a este Ministerio la propuesta y ejecución de la política del Gobierno en materia de medio ambiente.

En este mes destacan los siguientes contenidos:

	Página
	1. Operaciones estadísti. y págs. web del Mº Agricultura, Alimentación y Medio Ambiente .. 5.
	2. Indicadores..... 6.
	2.1 Indicadores estadísticos. Enero 2012..... 6.
	2.2 Entorno económico 8.
	2.3 Índices de precios al consumo y alimentos: Diciembre 2011 14.
	2.4 Índices de precios percibidos, pagados y salarios agrarios: Septiembre 2011.. 15.
	2.5 Cuentas Económicas de la Agricultura. Renta Agraria 2011 (2ª estimación) 18. NOVEDAD
	2.6 Análisis y Prospectiva: Evol. comercio exterior agroalim. Oct. y Nov. 2011 22.
	3. Agricultura 28.
	3.1 Avances de superficies y producciones de cultivos: Noviembre 2011..... 28.
	3.2 Análisis de los regadíos españoles. Resumen 31. NOVEDAD
	3.3 Informe sobre las técnicas de mantenimiento del suelo en cultivos leñosos y los métodos de siembra en España. Resumen..... 32. NOVEDAD
	3.4 Coyuntura Agraria: precios sector agrícola. Diciembre 2011 33.
	3.5 Inscripciones de maquinaria agrícola: Noviembre 2011..... 34.
	4. Agua..... 35.
	4.1 Precipitaciones 35.
	4.2 Reservas hidráulicas..... 36.
	4.3 Aguas subterráneas..... 37.
	5. Alimentación..... 39.
	5.1 Consumo alimentario en el hogar: Octubre 2011..... 39.
	6. Biodiversidad..... 43.
	6.1 Incendios forestales 43.
	6.2 Índice de vegetación 44.
	6.3 Humedad del suelo 44.
	7. Calidad y Evaluación Ambiental 45.
	7.1 Emisiones de CO ₂ evitadas en 2010 45. NOVEDAD
	7.2 Contaminación atmosférica en áreas rurales..... 45.
	7.3 Capa de Ozono..... 46.
	7.4 Radiación solar y ultravioleta..... 47.
	8. Cambio Climático 48.
	8.1 Temperatura 48.
	8.2 Fenómenos meteorológicos adversos 48.
	8.3 Precio de la tonelada de CO ₂ 49.
	8.4 Energía eléctrica 49.
	8.5 Energías renovables 50.
	8.6 Productos petrolíferos..... 51.
	8.7 Biocombustibles..... 51.
	8.8 Gasóleo agrícola y de pesca..... 52.
	8.9 Gas natural 52.
	8.10 Precios carburantes Unión Europea..... 52. NOVEDAD
	9. Desarrollo Rural..... 53.
	9.1 Turismo rural..... 53.
	9.2 Intervenciones SEPRONA 53.
	9.3 Caminos naturales 54. NOVEDAD
	10. Ganadería 55.
	10.1 Sacrificio de ganado en mataderos. Noviembre 2011..... 55.
	10.2 Estadísticas mensuales de industrias lácteas: Noviembre 2011 58.
	10.3 Coyuntura Agraria: Precios sector ganadero. Diciembre 2011..... 59.
	11. Pesca 61.
	11.1 Acuicultura..... 61.
	11.2 Contenido de las estadísticas pesqueras 63.
	12. Otras fuentes de información estadística..... 64.
	12.1 Instituciones nacionales 64.
	12.2 Organismos internacionales..... 65.
	Índice temático de anteriores boletines 66.

UNIDADES COLABORADORAS

GABINETE TÉCNICO DE LA SUBSECRETARÍA

**SUBDIRECCIÓN GENERAL DE ANÁLISIS, PROSPECTIVA
Y COORDINACIÓN**

AGENCIA ESTATAL DE METEOROLOGÍA

**SUBDIRECCIÓN GENERAL DE ESTRUCTURA
DE LA CADENA ALIMENTARIA**

**SUBDIRECCIÓN GENERAL DE POLÍTICA FORESTAL Y
DESERTIFICACIÓN**

**SUBDIRECCIÓN GENERAL DE PLANIFICACIÓN Y USO
SOSTENIBLE DEL AGUA**

**SUBDIRECCIÓN GENERAL DE GESTIÓN INTEGRADA
DEL DOMINIO PÚBLICO HIDRÁULICO**

**MINISTERIO
DE AGRICULTURA, ALIMENTACIÓN
Y MEDIO AMBIENTE**



1. OPERACIONES ESTADÍSTICAS Y PÁGINA WEB DEL M^o AGRICULTURA, ALIMENTACIÓN Y MEDIO AMBIENTE



Todas las operaciones: <http://www.ine.es/ioe/ioeOrg.jsp?cod=00000000&L=0>



Página WEB del M^o Agricultura, Alimentación y Medio Ambiente: <http://www.marm.es/>



Estructura de la página Web de información estadística

Medio Ambiente:

- * Informes de Coyuntura (http://www.marm.es/es/estadistica/temas/estadisticas-ambientales/estadisticas-generales/informes_coyuntura/default.aspx)
- * Banco público de indicadores ambientales (<http://www.marm.es/es/calidad-y-evaluacion-ambiental/temas/informacion-ambiental-indicadores-ambientales/banco-publico-de-indicadores-ambientales-bpia-/default.aspx>): Agua, Aire, Energía, Hogares, Industria, Medio Urbano, Pesca, Residuos, Riesgos naturales y tecnológicos, Suelo y Transporte.
- * Perfil Ambiental de España (http://www.marm.es/es/estadistica/temas/estadisticas-ambientales/perfil_ambiental_espania.aspx)
- * Aguas y Costas (<http://www.marm.es/es/estadistica/temas/estadisticas-ambientales/aguas.aspx>)
- * Biodiversidad (<http://www.marm.es/es/estadistica/temas/estadisticas-ambientales/biodiversidad2.aspx>)
 - Balance Nacional de la Madera (http://www.marm.es/es/biodiversidad/temas/montes-y-politica-forestal/estadisticas-forestales/industria_forestal_2006.aspx)
 - Biodiversidad Marina. Espacios Costeros y marinos protegidos (http://www.marm.es/es/costas/temas/proteccion-del-medio-marino/biodiversidad-marina/bm_bbdd.aspx)
 - Biodiversidad Marina. Inventarios, catálogos y bases de datos (http://www.marm.es/es/costas/temas/proteccion-del-medio-marino/biodiversidad-marina/bm_bbdd.aspx)
 - Caracterización de la Superficie Forestal en la Red Natura 2000 y ENP (http://www.marm.es/es/biodiversidad/temas/montes-y-politica-forestal/estadisticas-forestales/caracterizacion_super_forestales_2006.aspx#para8)
 - Estadística Anual de Caza (http://www.marm.es/es/biodiversidad/temas/montes-y-politica-forestal/estadisticas-forestales/produccion_2006.aspx#para2)
 - Estadística Anual de Cortas de Madera (http://www.marm.es/es/biodiversidad/temas/montes-y-politica-forestal/estadisticas-forestales/produccion_2006.aspx#para0)
 - Estadística Anual de otros aprovechamientos forestales (http://www.marm.es/es/biodiversidad/temas/montes-y-politica-forestal/estadisticas-forestales/produccion_2006.aspx#para1)
 - Estadística Anual de Pesca Fluvial (http://www.marm.es/es/biodiversidad/temas/montes-y-politica-forestal/estadisticas-forestales/produccion_2006.aspx#para2)
 - Estadística de producción y comercialización de material forestal de reproducción (http://www.marm.es/es/biodiversidad/temas/montes-y-politica-forestal/estadisticas-forestales/caracterizacion_super_forestales_2006.aspx#para1)
 - Gestión Forestal Sostenible (http://www.marm.es/es/biodiversidad/temas/montes-y-politica-forestal/estadisticas-forestales/caracterizacion_super_forestales_2006.aspx#para2)
 - Incendios Forestales (http://www.marm.es/es/biodiversidad/temas/montes-y-politica-forestal/estadisticas-forestales/caracterizacion_super_forestales_2006.aspx#para3)
 - Inventario Forestal Nacional (<http://www.marm.es/es/biodiversidad/temas/inventarios-nacionales/inventario-forestal-nacional/default.aspx>)
 - Inventario Nacional de Erosión de Suelos (<http://www.marm.es/es/biodiversidad/temas/inventarios-nacionales/inventario-nacional-de-erosion-de-suelos/default.aspx>)
 - Inventario Nacional de Estado de Salud de los Bosques (http://www.marm.es/es/biodiversidad/temas/montes-y-politica-forestal/estadisticas-forestales/caracterizacion_super_forestales.aspx#para4)
 - Inventario Nacional de Sumideros de Carbono (http://www.marm.es/es/biodiversidad/temas/montes-y-politica-forestal/estadisticas-forestales/caracterizacion_super_forestales.aspx#para6)
 - Inventario Nacional de zonas húmedas (<http://www.marm.es/es/biodiversidad/temas/inventarios-nacionales/inventario-nacional-de-zonas-humedas/default.aspx>)
 - Red Natura 2000 en España (<http://www.marm.es/es/biodiversidad/temas/red-natura-2000/red-natura-2000-en-espana/default.aspx>)
 - Residuos y suelos contaminados (<http://www.marm.es/es/estadistica/temas/estadisticas-ambientales/index.aspx>)

Agricultura, Alimentación y Pesca:

- * Novedades de Estadística (<http://www.marm.es/es/estadistica/temas/novedades-de-estadistica/>)
- * Estadísticas pesqueras (<http://www.marm.es/es/estadistica/temas/estadisticas-pesqueras/>)
- * Renta Agraria (<http://www.marm.es/es/estadistica/temas/renta-agraria/>)
- * Red Contable (RECAN) (<http://www.marm.es/es/estadistica/temas/red-contable-recan-/>)
- * Precios Medios (http://www.marm.es/es/estadistica/temas/precios-medios/pmn_tabla.asp)
- * Encuesta de Precios de la Tierra (<http://www.marm.es/es/estadistica/temas/encuesta-de-precios-de-la-tierra/>)
- * Cánones de Arrendamientos Rústicos (<http://www.marm.es/es/estadistica/temas/canones-de-arrendamientos-rusticos/>)
- * Precios percibidos, pagados y salarios agrarios (<http://www.marm.es/es/estadistica/temas/precios-percibidos-pagados-y-salarios-agrarios/>)
- * Avances de superficies y producciones de cultivos (<http://www.marm.es/es/estadistica/temas/avances-de-superficies-y-producciones-de-cultivos/>)
- * Estadística Láctea (<http://www.marm.es/es/estadistica/temas/estadistica-lactea/>)
- * Encuesta sobre superficies y rendimientos de cultivos (ESYRCE) (<http://www.marm.es/es/estadistica/temas/encuesta-sobre-superficies-y-rendimientos-de-cultivos-esvrec-/>)
- * Encuesta sobre plantaciones de árboles frutales (<http://www.marm.es/es/estadistica/temas/encuesta-sobre-plantaciones-de-arboles-frutales/>)
- * Encuestas ganaderas (<http://www.marm.es/es/estadistica/temas/encuestas-ganaderas/>)
- * Encuesta nacional de cunicultura (<http://www.marm.es/es/estadistica/temas/encuesta-nacional-de-cunicultura/>)
- * Encuesta de sacrificio de ganado (<http://www.marm.es/es/estadistica/temas/encuesta-de-sacrificio-de-ganado/>)
- * Precios Origen-Destino en Alimentación (<http://www.marm.es/es/estadistica/temas/observatorio-de-precios-origen-destino-en-alimentacion/>)
- * Medios de producción (<http://www.marm.es/es/estadistica/temas/medios-de-produccion/>)
- * Publicaciones (<http://www.marm.es/es/estadistica/temas/publicaciones/>)
- * Anuario de Estadística Agroalimentaria (<http://www.marm.es/es/estadistica/temas/anuario-de-estadistica/>)



2. INDICADORES

2.1 INDICADORES ESTADÍSTICOS

ENERO 2012

PIB	Total 2009	Total 2010	Variación (%)	
			III.11/IIIT.11	III.11/IIIT.10
P.I.B. U.E. 27	11.785.474,9		0,2	1,4
P.I.B. Nacional	1.047.831	1.051.342	0,0	0,8
P.I.B. Nacional (Ramas agraria y pesquera)	24.298	25.454		

ud: millones de euros, términos corrientes
Fuente: EUROSTAT - INE - Contabilidad Nacional Trimestral de España (Base 2008)

POBLACIÓN Y EMPLEO	IVTrim. 2011			Variación (%)
	Total	Varones	Mujeres	IVT.11/IIIT.11
Población nacional (Avance Padrón municipal a 1 de enero de 2011)	47.190.493	23.283.187	23.907.306	-
Población activa nacional	23.081,2	12.645,7	10.435,5	
Población activa según Rama de actividad (CNAE-2009)				
A. Agricultura, ganadería, silvicultura y pesca:	1.018,1	722,5	295,6	6,1
Agricultura, ganadería, caza y servicios relacionados	938,9	655,2	283,7	7,2
Silvicultura y explotación forestal	39,9	34,0	5,9	-7,9
Pesca y acuicultura	39,4	33,3	6,0	-2,2
C. Industria manufacturera:	2.501,9	1.871,5	630,4	-0,7
Industria de la alimentación	439,1	278,3	160,8	2,7
Fabricación de bebidas	60,3	40,0	20,3	-0,5
Industria del tabaco	6,1	3,7	2,4	8,9
E. Suministro de agua, activ. de saneamiento, gestión de residuos y descontaminación	142,3	121,0	21,3	-3,7
Captación, depuración y distribución de agua	42,5	36,5	6,0	-10,1
Recogida y tratamiento de aguas residuales	5,8	5,2	0,6	0,0
Recogida, tratamiento y eliminación de residuos; valorización	85,9	72,4	13,5	-0,7
Actividades de descontaminación y otros servicios de gestión de residuos	8,1	6,9	1,1	0,0

ud: miles de personas Fuente: INE

IPC NACIONAL Diciembre 2011	Var. Mensual	Var. Acumulada	Var. Interanual
General	0,1%	2,4%	2,4%
Alimentos y bebidas no alcohólicas	0,3%	2,1%	2,1%

Fuente: INE

ÍNDICE GENERAL DE PRECIOS DE LOS AGRICULTORES. Septiembre 2011 (Base año 2005=100)	Ind. Mensual	Var. Año anterior	Aportación increm. índ. gral.
Índice de precios percibidos	102,73	5,25	5,25
De productos vegetales	95,13	2,88	1,78
De productos animales	117,26	9,14	3,47
Índice de precios pagados	132,55	9,97	9,97
De fertilizantes	165,02	20,35	1,86
De alimentos para el ganado	132,28	9,98	4,60
De carburantes	152,94	21,06	1,56

Fuente: S G de Estadística (Mº Agricultura, Alimentación y Medio Ambiente)

RENTA AGRARIA 2011 (2ª estimación enero 2012)	2011 (2e)	Variación (%)
		11/10
Producción Rama Agraria *	41.176,9	3,0
Consumos intermedios *	20.023,1	12,1
Renta Rama Agraria *	21.931,6	-4,5
Renta Agraria por UTA (ud: euros constantes)		-1,5

* ud: millones de euros, términos corrientes
Fuente: S G de Estadística (Mº Agricultura, Alimentación y Medio Ambiente)

ENCUESTA DE CÁNONES DE ARRENDAMIENTO RÚSTICO 2010. (Base 1999. Valores medios nacionales)	2010	Variación (%)
		10/09
Valor a precios corrientes (euros/ha)	161,6	-0,7

Fuente: S G de Estadística (Mº Agricultura, Alimentación y Medio Ambiente)

ENCUESTA DE PRECIOS DE LA TIERRA 2010. (valores medios nacionales)	2010	Variación (%)
		10/09
Valor a precios corrientes (euros/ha)	10.163,1	-2,9

Fuente: S G de Estadística (Mº Agricultura, Alimentación y Medio Ambiente)



INDICADORES ESTADÍSTICOS ENERO (...continuación)

INCENDIOS FORESTALES (enero-diciembre 2011)	Actual	Año anterior	Media 10 años
Nº incendios forestales (>1ha)	5.373	3.910	6.126
Superficie forestal afectada (ha)	84.490	54.769	113.848
Nº grandes incendios (>500ha)	18	11	27

Fuente: DGMRPF. Mº Agricultura, Alimentación y Medio Ambiente

RESERVA HIDRÁULICA (31 enero 2012)	Actual	Año anterior	Media 10 años
Embalses consuntivos (% sobre capacidad)	64,8%	75,5%	55,2%
Embalses hidroeléctricos (% sobre capacidad)	55,2%	78,8%	68,6%
Total Reserva peninsular (% sobre capacidad)	61,8%	76,5%	59,5%

Fuente: DGA. Mº Agricultura, Alimentación y Medio Ambiente

CLIMATOLOGÍA (diciembre 2011)	Mes	Acumulado	12 meses
Precipitación media peninsular (litros/m ²)	24,7	522,7	522,7
Fenómenos meteorológicos adversos (nº avisos)	172	1.409	1.409

Fuente: AEMET. Mº Agricultura, Alimentación y Medio Ambiente

ENERGÍA RENOVABLE (diciembre 2011)	Mes	Acumulado	12 meses
Generación energía hidráulica (GWh)	2.533	32.806	32.806
Generación energía eólica (GWh)	4.487	42.060	42.060
Generación de electricidad con energías renovables (GWh)	922	14.581	14.581

Fuente: REE

CONSUMO COMBUSTIBLES (noviembre 2011)	Mes	Acumulado	12 meses
Bioetanol (miles de toneladas)	27,2	327,1	354,1
Biodiesel (miles de toneladas)	135,0	1.484,2	1.623,7
Gasóleo agrícola y de pesca (miles de toneladas)	464,0	4.532,0	5.097,0

Fuente: CORES. Mº Industria, Energía y Turismo

DENUNCIAS (noviembre 2011)	Mes	Acumulado	12 meses
Intervenciones SEPRONA (número)	12.338	132.607	139.904
Intervenciones en Parques Nacionales SEPRONA (número)	37	431	445

Fuente: SEPRONA. Mº Interior

PRECIO TONELADA CO ₂ (diciembre 2011)	Promedio	Máximo	Mínimo
Derechos de emisión de CO ₂ (€/t)	7,3	8,4	6,5
Créditos de carbono (€/t)	4,8	5,6	4,0

Fuente: SENDECO2

CONTAMINAC. ATMOSF. AREAS RURALES (diciembre 2011)	Mes	Acumulado	12 meses
Promedio de ozono superficial en la Red EMEP (ug/m3)	55,9	74,1	74,1
Promedio de SO2 en la Red EMEP (ug/m3)	0,6	0,6	0,6
Promedio de NO2 en la Red EMEP (ug/m3)	4,1	3,7	3,7
Promedio de NOx en la Red EMEP (ug/m3)	4,7	4,1	4,1

Fuente: AEMET. Mº Agricultura, Alimentación y Medio Ambiente

TURISMO RURAL (noviembre 2011)	Mes	Acumulado	12 meses
Oferta plazas disponibles (promedio)	137.738	138.097	137.314
Demanda pernactaciones realizadas (número)	375.077	7.135.264	7.795.721
Empleo población ocupada (promedio)	21.495	22.154	22.037

Fuente: INE



2.2 ENTORNO ECONÓMICO

Avance PIB del 4º trimestre de 2011

El INE estima que el Producto Interior Bruto (PIB) correspondiente al cuarto trimestre del año 2011, registró una **caída trimestral de 3 décimas**.

Con ello, la tasa interanual del cuarto trimestre de 2011 se situó en el **0,3%** (serie de datos corregidos de efectos estacionales y de calendario).

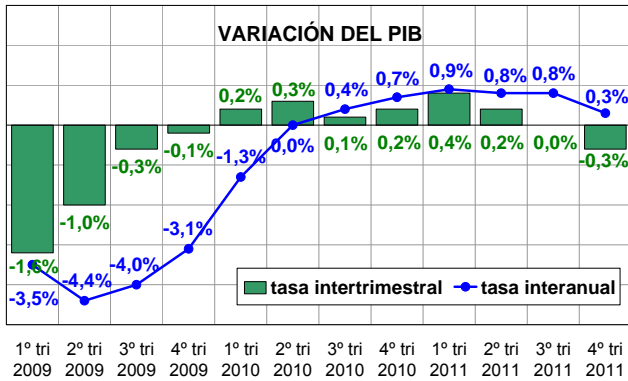

Avance PIB del año 2011

Tras los datos del 4º trimestre, el INE estima que la economía española aumentó un **0,7% en el global del año 2011** (precios constantes de 2000 y datos corregidos de efectos estacionales y de calendario), con reducción de la demanda nacional y mayor incremento en la aportación del sector exterior.

VARIACIÓN ANUAL DEL PIB
(precios constantes de 2000 y datos corregidos de efectos estacionales y de calendario)

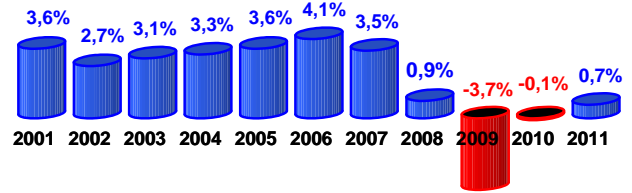

Fuente: INE

Fuente: INE

Indicadores

PIB por habitante en 2010

El gráfico siguiente presenta el índice de PIB por habitante en 2010 por comunidades autónomas (en paridad de poder adquisitivo), actualizado con la nueva base 2008 de la Contabilidad Regional de España realizada

recientemente por el INE.

Según el INE, el índice de PIB por habitante en España en 2010 fue 100,2 superando a la media UE-27 (100). Siete CC.AA. se situaron por encima del 100 y tres de ellas por encima de 125.

PIB POR HABITANTE AÑO 2010 (PPA)

Fuente: INE

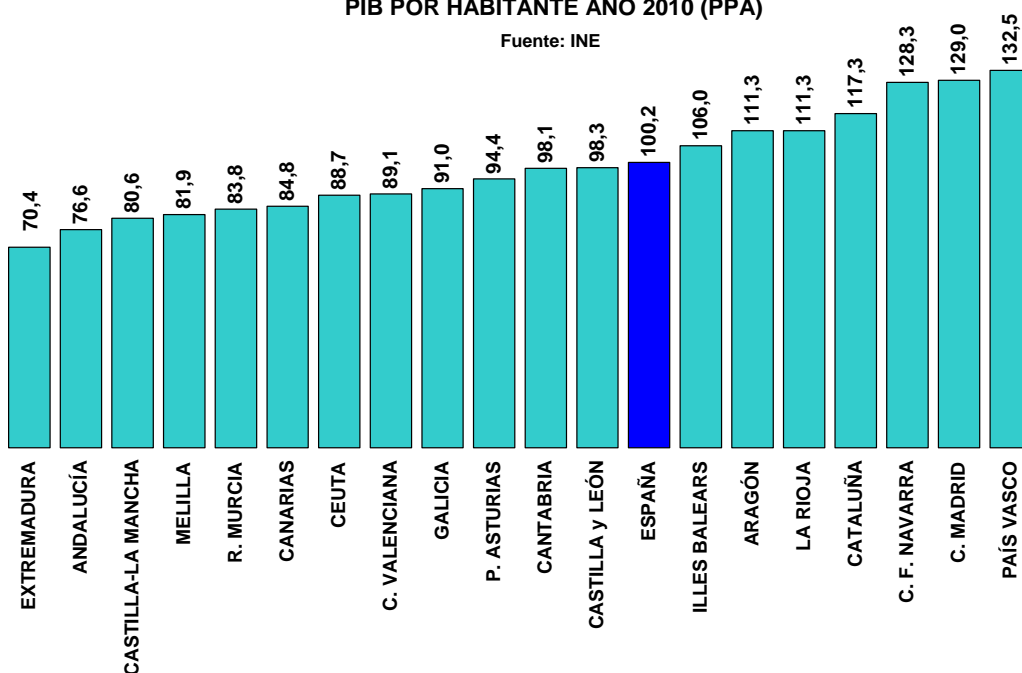

Fuente: INE



ENTORNO ECONÓMICO (...continuación)

Recaudación fiscal en la UE-27 año 2010

Según EUROSTAT, la recaudación fiscal media en 2010 en la UE-27 fue del 39,6% (en porcentaje del PIB) y en la ZE-17 del 40,2%, mientras que en ESPAÑA fue del 32,9%.

El máximo porcentaje lo obtuvo Dinamarca (48,5%), seguida de Bélgica (46,4%), Suecia (46,3%) y Francia (44,5%). Los mínimos fueron para Bulgaria, Lituania, Letonia, Rumania, Eslovaquia e Irlanda, por debajo del 30%.

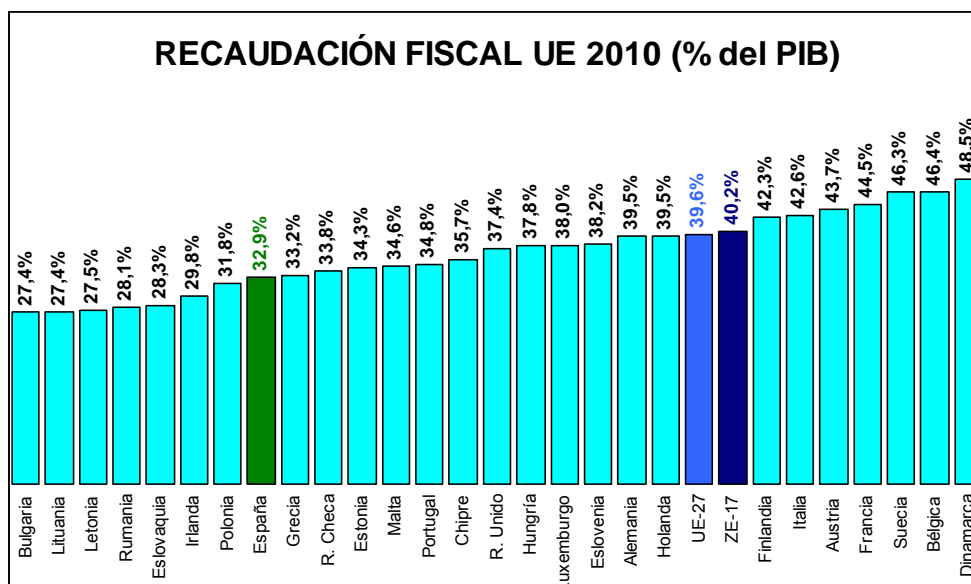

Fuente: EUROSTAT

Padrón a 1 de enero de 2011

De acuerdo con las cifras definitivas publicadas por el INE, a 1 de enero de 2011 estaban empadronadas en España 47.190.493 personas, lo que representa 169.462 personas más que a 1 de enero de 2010. De ellas, 23.907.306 eran mujeres y 23.283.187 varones, habiendo crecido en 112.460 las mujeres y en 57.002 los hombres.

Los mayores incrementos absolutos de población se dieron en Andalucía, Madrid y Cataluña, mientras que los mayores aumentos relativos correspondieron a las Ciudades Autónomas de Melilla y Ceuta.

En las comunidades autónomas de Asturias, Galicia, Castilla y León y Aragón, se produjo una disminución de habitantes, aunque de valores muy reducidos.

POBLACIÓN (habitantes)	varones	mujeres	total
Andalucía	4.169.634	4.254.468	8.424.102
Aragón	671.286	675.007	1.346.293
Asturias, Principado de	518.571	562.916	1.081.487
Balears, Illes	557.577	555.537	1.113.114
Canarias	1.061.591	1.065.178	2.126.769
Cantabria	289.872	303.249	593.121
Castilla y León	1.267.671	1.290.792	2.558.463
Castilla - La Mancha	1.066.598	1.048.736	2.115.334
Cataluña	3.732.196	3.07.422	7.539.618
Comunitat Valenciana	2.541.780	2.575.410	5.117.190
Extremadura	550.864	558.503	1.109.367
Galicia	1.349.591	1.445.831	2.795.422
Madrid, Comunidad de	3.132.844	3.356.836	6.489.680
Murcia, Región de	741.581	728.488	1.470.069
Navarra, Comunidad Foral de	320.656	321.395	642.051
País Vasco	1.066.872	1.117.734	2.184.606
Rioja, La	161.582	161.373	322.955
Ciudad autónoma de Ceuta	42.165	40.211	82.376
Ciudad autónoma de Melilla	40.256	38.220	78.476
TOTAL	23.283.187	23.907.306	47.190.493

Fuente: INE



ENTORNO ECONÓMICO (...continuación)

Subastas deuda del Estado en enero

En enero, los tipos de las subastas de las **letras** del tesoro se han **reducido notablemente**, alejándose de los máximos de noviembre de 2011. También los tipos de los bonos y obligaciones han disminuido, aunque en menor medida.

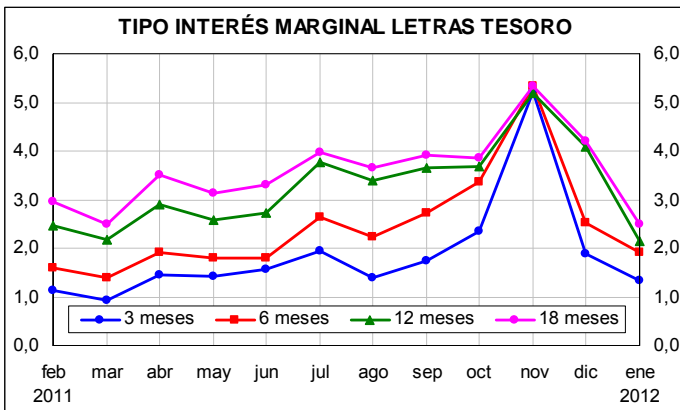

Así, los tipos marginales de las subastas de enero han sido: letras a 3 meses 1,330%; letras a 6 meses 1,900%; letras a 12 meses 2,150%; letras a 18 meses 2,490%; bonos a 3 años 3,576%; bonos a 5 años 4,050%; y obligaciones a 10 años 5,466%.

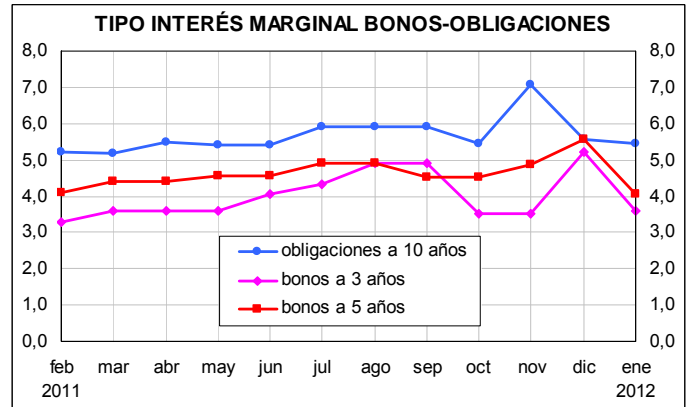

Fuente: M^o Economía y Competitividad

Mercado de trabajo

Paro registrado en el INEM

En diciembre, el paro registrado sólo aumentó en 1.897, desglosado en 30.175 más hombres parados y 28.278 menos mujeres paradas.

EVOLUCIÓN PARO REGISTRADO 2011

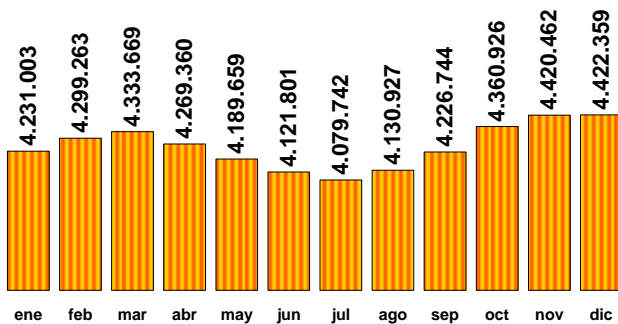

DIFERENCIAL PARO MASCULINO-FEMENINO miles de personas

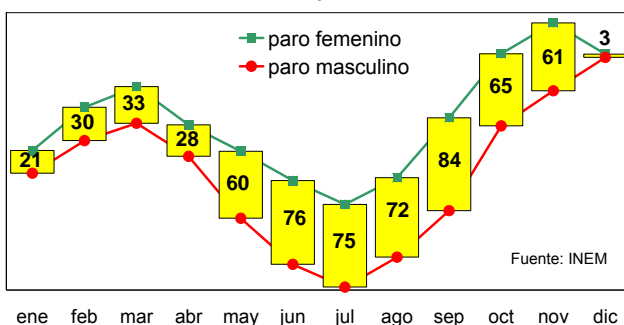

El año 2011 se cerró con 4. 422.359 parados, de los que 2.212.621 eran mujeres y 2.209.738 hombres. En relación a diciembre de 2010, el paro aumentó en 322.286 personas (+7,86%).

En el **sector agrícola** el paro se redujo en 5.636 personas en diciembre, cerrando el año con 145.961 parados, un 15,1% más que en diciembre de 2010 que representan 19.132 parados más.

EVOLUCIÓN PARO REGISTRADO 2011 SECTOR DE LA AGRICULTURA

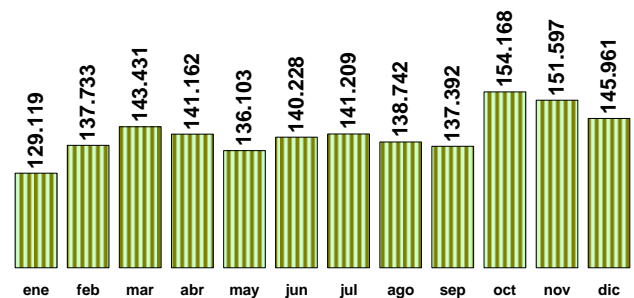

Por otra parte, a 31 de diciembre había 625.903 parados extranjeros (14,2% del paro registrado total): 266.126 mujeres y 359.777 hombres.

En el año 2011 se realizaron 14.433.232 contratos de trabajo, 16.082 contratos más que en el año 2010. De ellos, indefinidos fueron sólo 1.110.163 contratos y temporales 13.323.069 contratos.



ENTORNO ECONÓMICO (...continuación)

Afiliación a la Seguridad Social

En diciembre disminuyó la afiliación a la Seguridad Social en 18.608 personas (-34.513 hombres y -15.905 mujeres).

A 31 de diciembre, había 17.229.922 afiliados (7.892.802 mujeres y 9.337.120 hombres), habiéndose reducido un 2% (-355.060 afiliados) respecto al 31 de diciembre de 2010.

AFILIACIÓN A LA SEGURIDAD SOCIAL - 2011

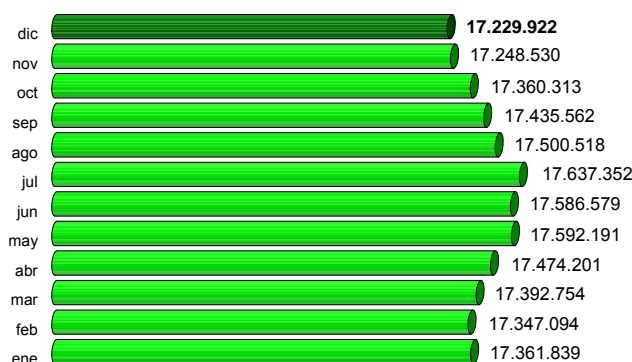

Fuente: M° de Empleo y Seguridad Social

En el sector de la **agricultura, ganadería, caza, selvicultura y pesca** del régimen general, la afiliación aumentó en 37.379 personas en diciembre, cerrando el año con un total de 1.225.286, que suponen 4.477 afiliados más que a finales del año 2010.

Durante el año 2011, los afiliados del **régimen especial agrario** aumentaron en 18.214 personas, hasta 865.775 afiliados; los del régimen especial de autónomos se redujeron en 6.224 personas en el año, hasta 202.482 afiliados; y los afiliados del **régimen especial de trabajadores del mar**, se redujeron en 1.310 personas hasta cerrar el año 2011 con 60.035 afiliados.

AFILIACIÓN A LA SEGURIDAD SOCIAL 2011
AGRICULTURA, GANADERÍA Y PESCA

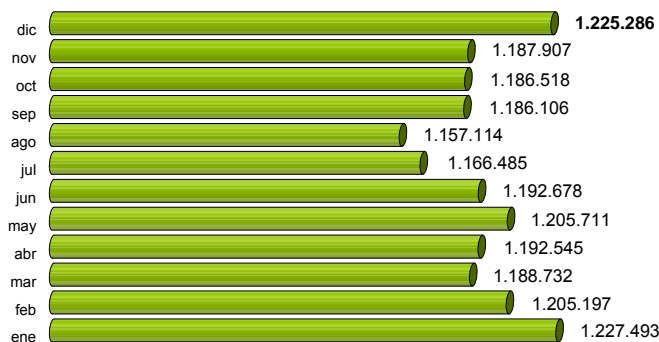

Fuente: M° de Empleo y Seguridad Social

Paro en la UE y otros países

En **diciembre**, la tasa de paro de la UE-27 fue del 9,9%; la de la ZE-17 del 10,4%; la de USA del 8,5%; la de Japón del 4,5% (noviembre); y la del conjunto de países de la OCDE del 8,2% (noviembre).

Indicadores

Encuesta de población activa

Según la Encuesta de Población Activa del **4º trimestre** de 2011 (INE), la ocupación se redujo en 348.700 personas (120.300 mujeres y 228.400 hombres) y el paro se incrementó en 295.300 personas (129.200 mujeres y 166.100 hombres).

A finales de **2011** había 23.081.200 activos (10.435.500 mujeres y 12.645.700 hombres), de los cuales 17.807.500 estaban ocupados (8.001.900 mujeres y 9.805.600 hombres) y 5.273.600 parados (2.433.600 mujeres y 2.840.100 hombres). La tasa de paro se situó en el 22,85% (23,46% mujeres y 22,46% hombres) y la de actividad en el 59,94% (52,93% mujeres y 67,30% hombres).

Durante **2011**, disminuyeron en 23.600 los activos (+85.600 mujeres y -109.200 hombres), se redujeron en 600.600 los ocupados (-196.600 mujeres y -404.000 hombres) y aumentaron en 577.000 los parados (+282.200 mujeres y +294.800 hombres).

En el 4º trimestre de 2011, en el **sector agrícola** se redujo el paro en 42.300 personas y aumentó la ocupación en 100.800 personas. Con ello, el paro aumentó sólo un 0,2% anual y la ocupación creció un 0,5% anual.

En la **industria de la alimentación** aumentó el paro en mayor medida que la ocupación, en el trimestre. En tasa interanual, el paro se redujo un 2,5% y la ocupación en un 1,3%.

En el sector del **agua y residuos**, aumentó el paro y se redujo la ocupación en el trimestre. En tasa interanual, el paro creció un 12,4% pero la ocupación aumentó un 12,5%.

TOTAL EPA miles personas	4º trimestre 2011		
	mujeres	varones	total
Activos/as	10.435,5	12.645,7	23.081,2
Ocupados/as	8.001,9	9.805,6	17.807,5
Parados/as	2.433,6	2.840,1	5.273,7
Tasa actividad	52,93%	67,30%	59,94%
Tasa de paro	23,32%	22,46%	22,85%
Agricultura (1)	mujeres	varones	total
Activos/as	295,6	722,5	1.018,1
Ocupados/as	210,4	598,1	808,5
Parados/as	85,2	124,4	209,6
Alimentación (2)	mujeres	varones	total
Activos/as			505,5
Ocupados/as			455,4
Parados/as			50,1
Agua y residuos (3)	mujeres	varones	total
Activos/as	21,3	121,0	142,3
Ocupados/as	20,2	112,1	132,3
Parados/as	1,1	8,9	10,0

(1) - Agricultura, ganadería, silvicultura y pesca. (2) - Industria alimentación, bebidas y tabaco.
(3) - Suministro de agua, actividades de saneamiento, gestión de residuos y descontaminación

Fuente: MESS, INE, EUROSTAT, OCDE



ENTORNO ECONÓMICO (...continuación)

Índice de precios de consumo (IPC)

En diciembre, el IPC se incrementó 1 décima y cerró el año 2011 con un 2,4%. La inflación subyacente creció 2 décimas en el mes y acabó el año con un 1,5%.

En enero de 2012, el **indicador adelantado** del IPC fue del 2,0% (3,3% en enero de 2011), básicamente como consecuencia de la estabilidad de los precios de la electricidad y del tabaco, frente a las subidas que experimentaron estas parcelas el año pasado.

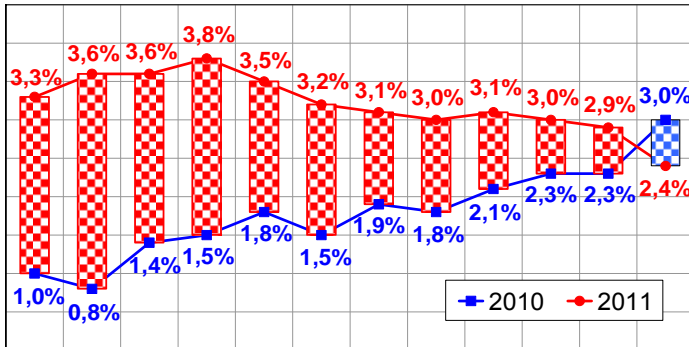

ene feb mar abr may jun jul ago sep oct nov dic 2011

La tasa acumulada inició el año en negativo hasta marzo, creciendo fuertemente en abril, descendiendo después hasta julio, para volver a aumentar de diciembre y cerrar el año con 2,3%.

En ocho comunidades autónomas la tasa interanual del IPC de diciembre superó a la media nacional, en tres la igualaron y en ocho quedaron por debajo.

IPC 2011 CCAA	variación
Andalucía	2,1
Aragón	2,4
P. Asturias	2,7
Illes Balears	2,3
Canarias	2,0
Cantabria	2,3
Castilla y León	2,7
Castilla-La Mancha	2,6
Cataluña	2,5
C. Valenciana	2,1
Extremadura	2,4
Galicia	2,5
C. Madrid	2,5
R. Murcia	2,2
C. Foral Navarra	2,6
País Vasco	2,4
La Rioja	2,7
Ceuta	2,0
Melilla	1,5
España	2,4

Por grupos, destacan los incrementos porcentuales observados en vivienda (5,8%), transportes (4,9%) y bebi-

das alcohólicas y tabaco (4,2%). Sin embargo, si se considera la repercusión, destaca que de las 24 décimas que aumentó el IPC, 7 décimas corresponden al transporte, 7 a vivienda y 4 a alimentación, que entre las tres suponen el 75% del aumento del IPC en 2011.

IPC - 2011 (GRUPOS)	Variación	Repercusión
Alimentos y bebidas no alcohólicas	2,1%	0,386
Bebidas alcohólicas y tabaco	4,2%	0,119
Vestido y calzado	0,3%	0,027
Vivienda	5,8%	0,675
Menaje	1,1%	0,078
Medicina	-2,8%	-0,091
Transportes	4,9%	0,719
Comunicaciones	-1,6%	-0,063
Ocio y cultura	1,3%	0,102
Enseñanza	2,8%	0,039
Hoteles, cafés y restaurantes	1,2%	0,136
Otros bienes y servicios	2,7%	0,249
TOTAL	2,4%	2,376

También destaca notablemente que dos rúbricas fueron responsables de más de la mitad de la tasa de inflación de 2011 (transporte personal y calefacción, alumbrado y agua). El grupo de **alimentos y bebidas no alcohólicas** aumentó 3 décimas en diciembre, con lo que cerró el año 2011 con una inflación del 2,1%, con importantes incrementos en azúcar (+27%) y café (+14%), así como una fuerte disminución en patatas (-12%).

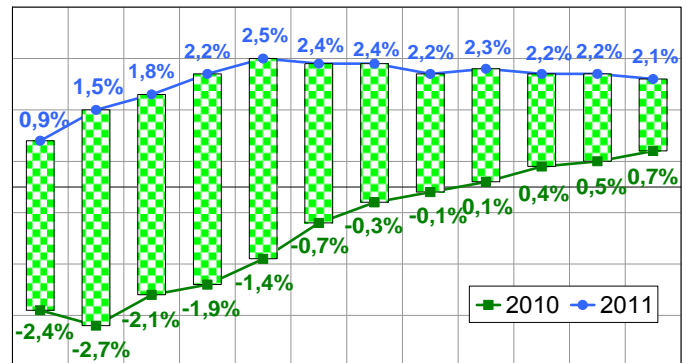

ene feb mar abr may jun jul ago sep oct nov dic

En diciembre, la inflación en la UE -27 fue del 3,0% y la de la ZE-16 del 2,7%.

Seis países superaban el 4% de inflación, otros ocho países tenían más inflación que la media UE-27 (3%) y sólo Suecia tenía una inflación inferior al 1%. Por otra parte, de los 17 países de la UEM, ocho superaban a la media de la ZE-17. **España, con 2,4%**, se situó por debajo de la media ZE-17 y también de la media UE-27.

Por otra parte, el **índice de precios de consumo armonizado español a impuestos constantes**, fue del 2,8% en noviembre, frente al 2,9% del IPCA.

La inflación de diciembre en USA fue del 3,0%, en Japón del -0,2% y en la OCDE fue del 3,1% (noviembre).

Fuente: INE. EUROSTAT. OCDE



ENTORNO ECONÓMICO (...continuación)

Índice de precios industriales (IPRI)

En diciembre, el índice general de precios industriales (IPRI) disminuyó 1 décima, cerrando el año 2011 con una tasa interanual del 5,2%.

Los precios del suministro de agua crecieron 1 décima en diciembre, pero mantuvieron su tasa interanual en el 2,3%.

Los precios de la industria de la alimentación cayeron 1 décima en diciembre y redujeron su tasa interanual hasta el 3,2%, mientras que los precios de fabricación de bebidas se incrementaron 1 décima mensual y un 2,6% interanual.

En noviembre, la tasa interanual del IPRI se situó en el 5,3% en la ZE-17 y en el 6,3% en la UE-27, mientras que en España la tasa fue del 6,3%.

ÍNDICE DE PRECIOS INDUSTRIALES
tasas últimos doce meses

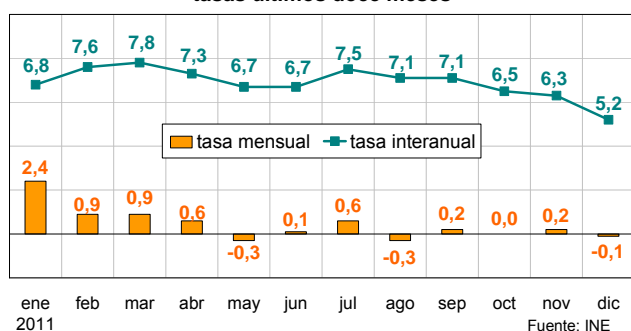

ÍNDICE DE PRECIOS INDUSTRIALES
tasa interanual año 2011

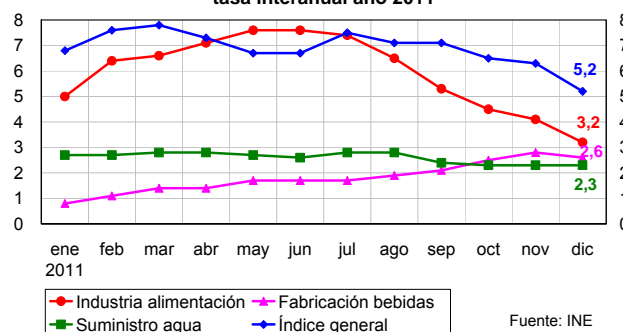

Fuente: INE, EUROSTAT

Índice de producción industrial (IPI)

En noviembre, la tasa interanual del índice general de producción industrial se situó en -7,0% corregido de efecto calendario (también -7,0% sin corrección).

La tasa interanual del IPI de la **industria de la alimentación** fue del -2,6%, mientras que la de la **fabricación de bebidas** fue del +4,1%, ambas corregidas de efecto calendario (los datos sin corrección fueron -2,6% +4,2%, respectivamente).

En noviembre, la tasa del IPI de la ZE-17 fue del -0,3% y la de la UE-27 del -0,2% (ambas corregidas de efecto calendario).

ÍNDICE DE PRODUCCIÓN INDUSTRIAL
tasa interanual año móvil

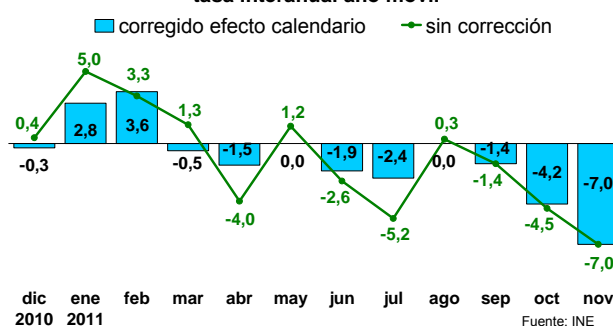

Fuente: INE, EUROSTAT

Indicadores

Índice de precios de alimentos FAO en 2011

El promedio anual del índice de precios de los alimentos de la FAO en 2011 fue un 23% superior al promedio de 2010, alcanzando su máximo histórico en febrero de 2011 con 238.

La variación por productos de los índices medios del año 2011, respecto a 2010, fue la siguiente: +16% carne; +10% productos lácteos; +35% cereales; +30% aceites y grasas; y +22% azúcar.

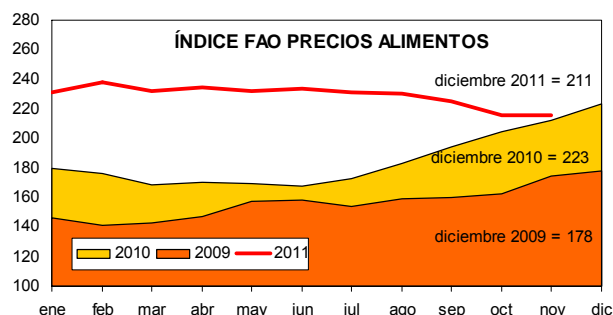
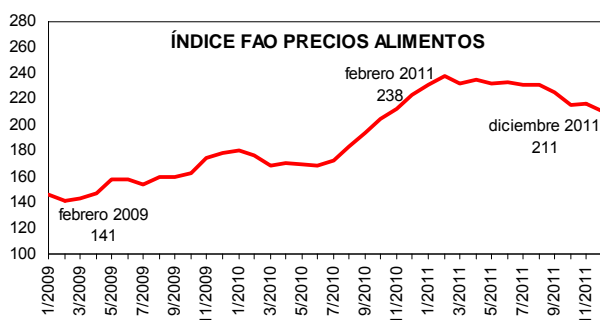

Fuente: FAO



2.3 INDICES DE PRECIOS AL CONSUMO Y ALIMENTOS

DICIEMBRE 2011

Con la leve subida de precios del mes de diciembre (0,1%), se cierra el año 2011 con un incremento de precios general acumulado del 2,4%. Las subidas más destacadas en el mes se produjeron en ocio y cultura, con un incremento del 2,2%; los alimentos y bebidas no alcohólicas se encarecieron el 0,3%. Los precios en el vestido y calzado registraron un descenso mensual del -1,4% debido al descenso de cotizaciones previas a las rebajas; los transportes también rebajaron sus precios (-0,2% en el mes).

Índice de Precios al Consumo (IPC)				Alimentos
2011	Variación mensual	Variación acumulada	Variación interanual	Variación mensual
Enero	-0,7	-0,7	3,3	0,1
Febrero	0,1	-0,6	3,6	-0,2
Marzo	0,7	0,1	3,6	0,3
Abril	1,2	1,4	3,8	0,4
Mayo	0,0	1,3	3,5	0,3
Junio	-0,1	1,2	3,2	0,1
Julio	-0,5	0,7	3,1	0,2
Agosto	0,1	0,8	3,0	0,2
Septiembre	0,2	1,0	3,1	0,2
Octubre	0,8	1,8	3,0	0,1
Noviembre	0,4	2,2	2,9	0,2
Diciembre	0,1	2,4	2,4	0,3

Fuente: INE

La tasa de variación interanual descendió cinco décimas respecto a noviembre, situándose en el 2,4% y alcanzando la tasa más baja del año. La tasa anual de inflación subyacente (precios sin alimentos no elaborados ni productos energéticos) baja dos décimas en el mes de diciembre y se alcanza en el 1,5%. El Índice de Precios de Consumo Armonizado disminuye cinco décimas para quedar fijada su variación en el 2,4%.

El precio de los carburantes y lubricantes descendió el -0,6% en diciembre y el de los carburantes y combustibles el -0,4% mensual (en el conjunto del año 2011, los precios de estos productos aumentaron un 10,6%); los productos energéticos bajaron un -0,3% sus cotizaciones, finalizando el año con una revalorización del 0,3%.

IPC General y Alimentos
Años 2007-2008-2009-2010-2011

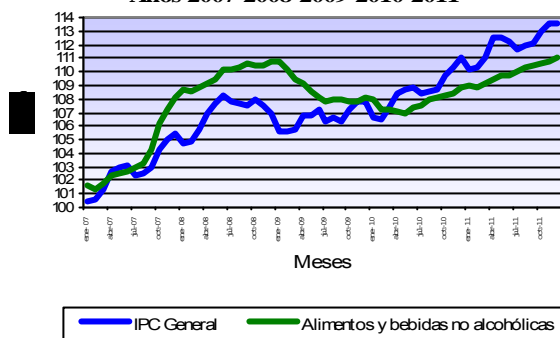

Los **Alimentos** se encarecieron durante el año 2011 el 2,1%, tres décimas por debajo del incremento del Índice General de Precios. En el mes de diciembre se produjeron subidas de precios en productos como el pescado fresco y congelado, con un incremento del 2,9% (el crecimiento de los precios en 2011 fue del 4,7%); la carne de ovino registra una nueva subida de cotizaciones (1,7%) y, en el año, la revalorización se cuantifica en el 5,8%; la carne de vacuno se encareció en el último mes del año el 1,0%, con un crecimiento anual del 2,4%; el precio de la leche subió el 0,6% en el mes, acumulando un ligero crecimiento anual del 0,3%; los productos lácteos subieron sus precios un 0,2% y en el acumulado del año 2011 la subida se cuantifica en el 4,7%. Pocas bajadas de precios se pueden encontrar en el

conjunto de productos alimenticios objeto de seguimiento, los descensos más destacados se produjeron, un mes más, en la carne de ave, con una bajada del -1,7%, a pesar de este nuevo descenso de precios, el incremento anual de cotizaciones de este tipo de carne alcanza el 4,2%; las legumbres y hortalizas frescas se devalúan un -0,7%, siendo uno de los pocos productos que, en el conjunto del año, registra variaciones acumuladas negativas en sus precios (-6,1%); durante el año, la tendencia general en el comportamiento el precio de las patatas y sus preparados fue descendente, acumulando en el año una depreciación del -11,7%.

ALIMENTOS	Variación mensual	Variación anual	Variación interanual
Diciembre			
Pan	0,0	1,0	1,0
Cereales	0,3	4,3	4,3
Carne de Vacuno	1,0	2,4	2,4
Carne de Ovino	1,7	5,8	5,8
Carne de Porcino	0,0	2,9	2,9
Carne de Ave	-1,7	4,2	4,2
Pescado	2,9	4,7	4,7
Huevos	0,3	0,3	0,3
Leche	0,6	0,3	0,3
Prod. Lácteos	0,2	4,7	4,7
Aceites y grasas	0,4	1,7	1,7
Frutas frescas	-0,1	-0,1	-0,1
Legumbres y Hortalizas frescas	-0,7	-6,1	-6,1
Preparados Legumbres y Hortalizas	0,1	3,3	3,3
Patatas y sus derivados	0,1	-11,7	-11,7
Alimentos	0,3	2,1	2,1

Fuente: INE

Estabilidad de precios en el conjunto de **Comunidades Autónomas**, sólo Madrid (0,4%), La Rioja (0,3%) y Baleares, Cataluña y Navarra (0,2%) superaron el 0,1% de variación mensual. Sobre la variación acumulada en el año, la media nacional se situó en el 2,4%, por encima de esta media se situaron Asturias y La Rioja (2,7%), Castilla-La Mancha y Canarias (2,6%) y Cataluña, Galicia y Madrid (2,5%); y por debajo destaca el 1,5% de Melilla y el 2,0% de Canarias y Ceuta.

En lo que respecta al precio de los Alimentos, destacan las subidas registradas en Asturias (0,5%). En el conjunto de 2011, donde más subieron los precios fue en Aragón, Asturias y Galicia (2,7%) y, donde menos, en Melilla y Cantabria (1,3%).

Variación IPC General y Alimentos, por CC.AA.

2011	IPC General		Alimentos	
	Variación Diciembre	Variación en el año	Variación Diciembre	Variación en el año
Andalucía	0,0	2,1	0,2	2,0
Aragón	0,0	2,4	0,4	2,7
Asturias	0,1	2,7	0,5	2,7
Baleares	0,2	2,3	0,3	1,8
Canarias	0,1	2,0	0,1	1,7
Cantabria	0,0	2,3	0,1	1,3
Castilla y León	0,1	2,7	0,3	2,3
Castilla-La Mancha	0,1	2,6	0,2	2,2
Cataluña	0,2	2,5	0,4	2,1
C. Valenciana	0,0	2,1	0,2	1,9
Extremadura	0,1	2,4	0,2	2,3
Galicia	0,0	2,5	0,4	2,7
Madrid	0,4	2,5	0,4	2,1
Murcia	0,0	2,2	0,3	1,6
Navarra	0,2	2,6	0,4	2,4
País Vasco	0,0	2,4	0,4	2,5
La Rioja	0,3	2,7	0,3	2,1
Ceuta	0,1	2,0	0,0	2,6
Melilla	0,0	1,5	0,1	1,3
ESPAÑA	0,1	2,4	0,3	2,1

Fuente: INE

<http://www.ine.es/daco/daco42/daco421/ipc1211.pdf>

2.4 INDICES DE PRECIOS PERCIBIDOS (AGRARIOS)



SEPTIEMBRE 2011 - (Base 2005=100)

El Índice General de Precios Percibidos por los Agricultores y Ganaderos se situó en el mes de septiembre de 2011 en 102,73, con una subida del 5,25% respecto al mismo mes del año 2010, y del 11,38% respecto a agosto

de 2011. Este crecimiento es debido principalmente a la subida registrada en los precios percibidos por los productos animales (+9,14%, aportación +3,47 puntos).

Índices de precios percibidos por los agricultores (base 2005=100)

Descripción	Índice mensual	Mismo mes año anterior		% Variación mes anterior
		% Variación año anterior	Aportación increm. índ. gral	
Índice general de precios percibidos	102,73	5,25	5,25	11,38
Productos vegetales	95,13	2,88	1,78	19,66
Productos agrícolas	95,34	2,94	1,79	20,05
Cereales	152,55	15,47	2,06	1,01
Leguminosas	156,97	8,43	0,03	13,66
Tubérculos	92,91	-22,30	-0,47	-19,93
Cultivos industriales	101,05	-12,79	-0,51	-12,40
Cultivos forrajeros	117,15	24,79	0,44	3,52
Cítricos	107,3	-8,56	-0,40	-1,60
Frutas no cítricas	83,21	-1,53	-0,14	6,31
Hortalizas	60,57	-12,42	-1,16	52,26
Vitivinícola	100,68	15,70	1,82	52,52
Aceite de oliva total	59,28	-4,86	-0,15	-1,68
Semillas	81,03	0,31	0,00	-48,00
Flores y plantas ornamentales	101,88	16,65	0,27	-0,44
Productos forestales	83,53	-0,90	-0,01	-0,14
Productos animales	117,26	9,14	3,47	1,35
Ganado para abasto	120,09	9,64	2,77	1,69
Vacuno para abasto	121,73	10,87	0,67	2,54
Ovino para abasto	119,87	8,92	0,37	6,92
Caprino para abasto	109,85	9,92	0,02	13,01
Porcino para abasto	108,39	6,43	0,79	-1,67
Aves para abasto	155,4	16,32	0,85	4,23
Conejos para abasto	115,05	9,67	0,06	0,85
Productos ganaderos	109,09	7,55	0,70	0,27
Leche	101,09	3,96	0,27	0,94
Huevos	133,75	16,75	0,40	-1,34
Lana	281,41	63,69	0,03	-0,42

Nota: Se señalan en rojo los descensos inferiores al -15 % y en azul las subidas superiores al 15 %

Dentro del grupo formado por los productos animales, suben tanto el ganado para abasto (+9,64%, aportación +2,77), como los productos ganaderos (+7,55%, aportación +0,70). Todos los sectores cárnicos muestran variaciones positivas, comprendidas entre el 16,32% registrado en el sector avícola (aportación 0,85) y el 9,92% del sector caprino (aportación 0,02).

En lo que respecta a los productos ganaderos, las cotizaciones de los huevos suben un 16,75% interanual (+0,40 puntos), la leche gana un 3,96% (aportación +0,27) y la lana suma 0,03 puntos al índice general.

El ascenso del índice mensual de productos vegetales fue debido a la revalorización de los productos agrícolas (+2,94%, aportación 1,79), mientras que el grupo de los productos forestales retrocedió ligeramente (-0,90%, -0,01 puntos).

En el apartado de productos agrícolas, y teniendo en cuenta su repercusión en el índice general, los cereales continúan siendo el sector que más se revaloriza (+15,47%, aportación de +2,06 puntos), seguido del vitivinícola, que crece un 15,70% respecto al mes de septiembre de 2010 (aportación +1,82). También subieron, aunque en menor proporción, los cultivos forrajeros (+24,79%, aportación +0,44), las flores y plantas ornamentales (+16,65%, aportación +0,27), las leguminosas (+8,43%, +0,03 puntos) y las semillas (+0,31%, sin aportación).

Tuvieron una influencia negativa en el índice general los precios percibidos por las hortalizas (-12,42%, aportación -1,16), los cultivos industriales (-12,79%, aportación -0,51), los tubérculos (-22,30%, aportación -0,47), los cítricos (-8,56%, aportación -0,40), el aceite de oliva (-4,86%, aportación -0,15) y, por último, las frutas no cítricas (-1,53%, aportación -0,14).

Índice General de Precios Percibidos

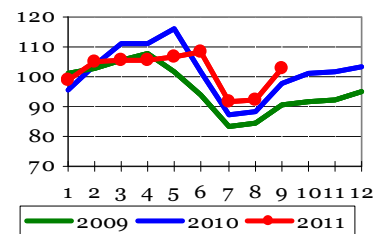

Productos Agrícolas

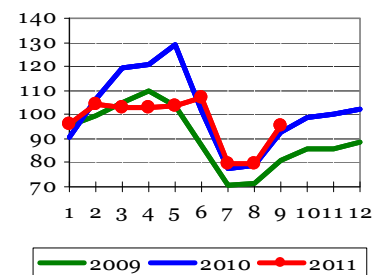

Productos Animales

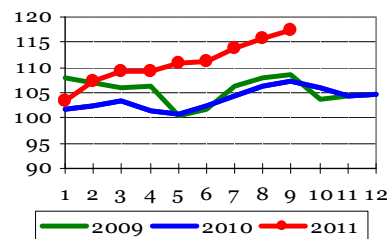

Indicadores



INDICES DE PRECIOS PAGADOS (AGRARIOS)

SEPTIEMBRE 2011 - (Base 2005=100)

El índice general de precios pagados por los bienes y servicios agrarios se situó en septiembre de 2011 en 132,55, creciendo un 9,97% respecto al mismo mes del año anterior.

Todos los grupos de productos que participan en el cómputo del índice general muestran un encarecimiento de sus precios, salvo los servicios veterinarios, que se mantienen prácticamente invariables respecto al mismo mes del año pasado (-0,1 % interanual, sin aportación al índice general).

Las mayores subidas, teniendo en cuenta la repercusión en el índice general, corresponden a los fertilizantes, los cuales se encarecieron en septiembre un 20,35% (aportación +1,86 puntos); tanto en los de formulación simple como en los de compleja se constataron subidas similares (+22,07% y +20,80%, aportación +0,95 y +0,90, respectivamente). En el grupo de los simples, los fertilizantes nitrogenados fueron responsables mayoritarios de la ganancia mensual (+25,51%, aportación +0,88). El precio pagado por las enmiendas subió un 2,37% (aportación +0,01 puntos).

En cuanto al sector energético, se encareció un 19,28% respecto a septiembre de 2010 (aportación +1,97); den-tro

del conjunto, subieron carburantes, electricidad y lubricantes, siendo los primeros los que más contribuyeron al índice del grupo (+21,06%, aportación +1,56).

Los precios pagados por los alimentos del ganado crecieron un 9,98% respecto a 2010 (aportación +4,60 puntos); los de formulación compuesta fueron los principales responsables del incremento positivo de los piensos (+10,82% interanual, aportación +4,12); se encarecieron todas las categorías, siendo los destinados a la alimentación del porcino los que más pesaron en la revalorización (+10,21%, aportación +1,64 puntos); las cotizaciones de los piensos simples subieron un 5,99% (aportación +0,48).

También sumaron al índice del conjunto de bienes y servicios las semillas y plantones (+8,96% interanual, aportación +0,48), los gastos generales (+7,55%, aportación +0,75), el material y pequeño utillaje (+4,55%, aportación +0,09) la conservación y reparación de edificios (+2,58%, aportación +0,07) y la conservación y reparación de maquinaria (+2,31%, aportación +0,14). Los precios de los productos fitopatológicos se mantuvieron prácticamente al mismo nivel que los pagados en septiembre de 2010.

Índices de precios pagados por los agricultores (base 2005-100)

Descripción	Índice mensual	Mismo mes año anterior	
		% Variación año anterior	Aportación increm. índ. gral.
Índice general de precios de bienes y servicios	132,55	9,97	9,97
Semillas y plantones	111,84	8,96	0,48
Semillas	112,99	15,76	0,44
Plantones	110,44	1,54	0,04
Fertilizantes	165,02	20,35	1,86
Fertilizantes simples	156,91	22,07	0,95
Fertilizantes nitrogenados	152,23	25,51	0,88
Fertilizantes fosfatados	147,68	9,85	0,02
Fertilizantes potásicos	202,99	7,68	0,05
Fertilizantes compuestos	192,21	20,8	0,90
Enmiendas	87,84	2,37	0,01
Alimentos del ganado	132,28	9,98	4,60
Piensos simples	123,80	5,99	0,48
Piensos compuestos	134,13	10,82	4,12
Piensos compuestos para bovino	132,54	11,56	0,98
Piensos compuestos para ovino	137,89	9,03	0,15
Piensos compuestos para porcino	129,78	10,21	1,64
Piensos compuestos para conejos	129,20	12,16	0,14
Piensos compuestos para aves	142,60	11,29	1,21
Productos fitopatológicos	113,57	0,12	0,01
Servicios veterinarios	114,69	-0,1	0,00
Conservación y reparación de maquinaria	123,91	2,31	0,14
Conservación y reparación de edificios	126,60	2,58	0,07
Energía	152,49	19,28	1,97
Carburantes	152,94	21,06	1,56
Lubricantes	131,03	4,72	0,02
Electricidad	156,24	16,81	0,38
Material y pequeño utillaje	115,85	4,55	0,09
Gastos generales	128,18	7,55	0,75

Nota: Se señalan en rojo los descensos inferiores al -5 % y en azul las subidas superiores al 5 %.

Indicadores

Índice General de Bienes y Servicios de Uso Corriente

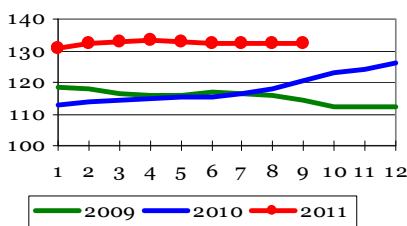

Índice de Precios de Alimentos del Ganado

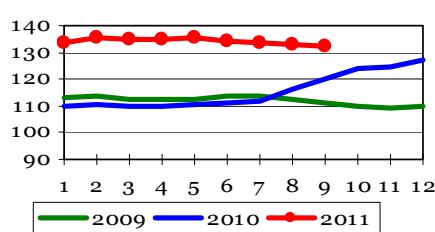

Índice de Precios de Energía y Lubricantes

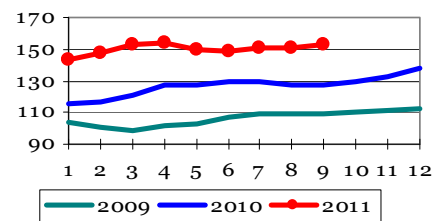

<http://www.marm.es/es/estadistica/temas/precios-percibidos-pagados-y-salarios-agrarios/publicacion-de-indicadores-de-precios-y-salarios-agrarios/>

INDICES DE SALARIOS (AGRARIOS)



SEPTIEMBRE 2011 - (Base 1985=100)

El índice general de salarios agrarios se situó en septiembre de 2011 en 364,81, con un retroceso del 1,76% respecto al mismo mes del año anterior, y del 2,59% respecto al pasado mes de agosto.

Mientras que el conjunto de los asalariados fijos tuvo una ganancia del 2,61% en sus nóminas respecto al mes de septiembre de 2010, los trabajadores eventuales cobraron un 4,77% menos que el año pasado. Dentro de la primera categoría, todas las rúbricas mostraron incrementos interanuales positivos, comprendidos entre el 5,37% de los encargados y capataces y el 1,36% de los guardas o caseros.

En cuanto a las nóminas de los trabajadores discontinuos, hubo pérdidas (que marcaron el signo del grupo) y ganancias. En el primer caso, los recolectores de productos herbáceos fueron los mayores perjudicados (-9,57%). También tuvieron caídas significativas los vendimiadores (-6,09%), los recolectores de frutas y agrios (-5,30%) y los que siembran y abonan (-4,74%). En el lado contrario de la tabla, se situaron los recolectores de aceituna, que ganaron un 3,50% más que el año anterior, los que plantan y talan árboles (+2,82%) y los que manejan ganado (+2,14%).

Índices de salarios agrarios (base 1985=100)

	Índice mensual	% var. año anterior	% var. mes anterior
Índice general	364,81	-1,76	-2,59
Trabajadores fijos	362,70	2,61	-1,94
Encargados, capataces	356,53	5,37	1,53
Tractoristas y maquinistas	372,59	2,73	0,10
Pastores	378,47	2,67	0,05
Vaqueros o porqueros	373,40	2,21	0,05
Hortelanos	402,27	2,56	0,07
Guardas o caseros	411,16	1,36	0,15
Peón fijo para trabajos diversos	339,76	1,97	-6,11
Trabajadores eventuales (tipos de trabajo)	366,38	-4,77	-3,30
Preparación del terreno	373,79	-1,50	9,28
Siembra y abonado	416,61	-4,74	11,31
Labores complementarias	384,23	-0,28	-2,64
Riegos	353,57	0,80	-3,46
Tratamientos de plagas	280,85	0,18	-3,91
Recolección productos herbáceos	381,82	-9,57	-4,07
Recolección frutas y agrios	356,57	-5,30	0,45
Recolección de aceituna	373,29	3,50	-
Vendimia	350,52	-6,09	-11,17
Plantación y tala de árboles	442,80	2,82	0,67
Manejo de ganado	368,83	2,14	-0,87

Nota:

Se señalan en rojo los descensos inferiores al:

-5%

Se señalan en azul las subidas superiores al:

+5%

Indicadores

Índice General de Salarios Agrarios

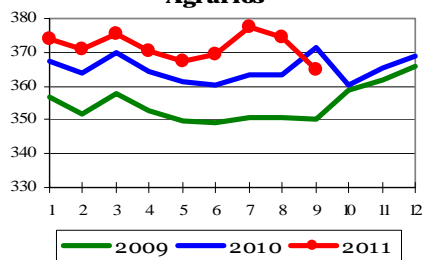

Índice Salario Mano de Obra Fija

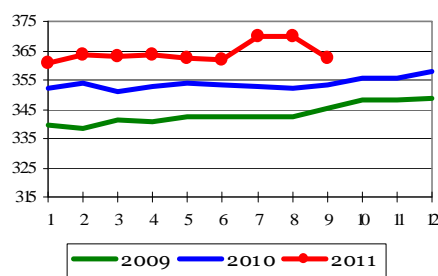

Índice Salario Mano de Obra Eventual

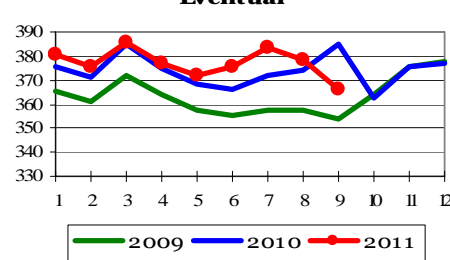



NOVEDAD

2.5 CUENTAS ECONÓMICAS DE LA AGRICULTURA

RENTA AGRARIA 2011 (2ª estimación enero-2011)

Principales resultados

La segunda estimación del valor de la Renta Agraria en términos corrientes para 2011 ha experimentado un descenso del 4,5% respecto al año anterior.

Considerando para el mismo periodo un descenso del 4,5% en el volumen de trabajo de la agricultura expresado en UTAs (Unidades de Trabajo Año), de acuerdo con los datos proporcionados por la "Encuesta de la Mano de Obra en la Agricultura" suministrados por el Instituto Nacional de Estadística (INE), se obtiene un incremento de la Renta Agraria en términos corrientes por UTA del 0,02%.

Finalmente, para un deflactor del PIB del 1,5%, el valor del Indicador A (valor de la Renta Agraria en términos constantes por UTA) registra una caída del 1,47%. El mismo indicador en la UE-27 aumentó un 6,7% en la primera estimación. A fecha del presente informe no se dispone todavía de datos de la segunda estimación UE-27.

Los resultados y comentarios que ahora se presentan corresponden a la segunda estimación de los principales indicadores de la Renta Agraria del año 2011. Dicha estimación se realiza, de acuerdo con la reglamentación comunitaria, a finales de enero. Los datos a nivel europeo son difundidos por EUROSTAT en el mes de abril.

Resultados de los principales componentes de la Renta Agraria

La condición de valorar la Producción de la Rama de la Actividad Agraria a precios básicos, de acuerdo con la metodología armonizada obligatoria según reglamento comunitario, hace necesaria la separación de las Subvenciones a los Productos de las Otras Subvenciones de explotación. Por tanto, las Subvenciones a los Productos se agregan a cada uno de ellos con el fin de obtener la Producción a precios básicos, el resto de las subvenciones se contabilizan en Otras Subvenciones.

Tras valorar la Producción de la Rama Agraria a los precios percibidos por los agricultores se añaden las subvenciones a los productos y se detraen los impuestos aplicados a los mismos, obteniendo el valor de la Producción a precios básicos. Posteriormente, y tras deducir los consumos intermedios, se obtiene el Valor Añadido Bruto (VAB) que representa el resultado económico final de la actividad productiva.

Finalmente, se detraen las amortizaciones y otros impuestos a la producción y se añaden las "otras subvenciones a la producción", obteniendo la Renta Agraria (RA) o Renta de los Factores. Dicha Renta cuantifica el montante de las remuneraciones percibidas por los factores originarios de la producción, aplicados a la actividad agraria en el año de referencia.

EVOLUCION MACROMAGNITUDES AGRARIAS

2011

Segunda estimación (enero 2012)

(Valores corrientes a precios básicos en millones de Euros.)

	2010		Variación en % interanual		ESTIMACION 2011		Estructura %
	AVANCE	Cantidad	Precio	Valor	ESTIMACION	ESTIMACION	
A.- PRODUCCION RAMA AGRARIA	39.963,0	2,7	0,3	3,0	41.176,8	100,0	
PRODUCCION VEGETAL	24.781,5	2,8	-4,5	-1,8	24.344,1	59,1	
1 Cereales	3.662,3	11,1	5,8	17,6	4.306,6	10,5	
2 Plantas Industriales (1)	910,2	17,4	3,1	21,0	1.101,0	2,7	
3 Plantas Forrajeras	2.161,7	-3,2	19,5	15,6	2.499,4	6,1	
4 Hortalizas (2)	8.138,1	-0,1	-18,0	-18,1	6.669,1	16,2	
5 Patata	589,4	3,1	-17,0	-14,4	504,8	1,2	
6 Frutas (3)	6.541,8	3,3	-4,6	-1,5	6.442,4	15,6	
7 Vino y mosto	814,6	-1,4	18,2	16,6	949,8	2,3	
8 Aceite de oliva	1.852,3	-0,6	-5,0	-5,6	1.749,4	4,2	
9 Otros	111,2	0,0	9,4	9,4	121,6	0,3	
PRODUCCION ANIMAL	13.616,7	2,9	8,7	11,8	15.221,7	37,0	
Carne y Ganado	9.998,0	3,6	9,7	13,7	11.364,7	27,6	
1 Bovino	2.181,0	2,3	6,6	9,1	2.378,8	5,8	
2 Porcino	4.792,8	3,4	7,1	10,8	5.308,3	12,9	
3 Equino	65,5	55,6	9,8	70,9	112,0	0,3	
4 Ovino y Caprino	851,0	2,9	11,9	15,1	979,8	2,4	
5 Aves	1.910,3	3,7	19,0	23,4	2.358,0	5,7	
6 Otros (4)	197,4	6,8	8,1	15,5	227,9	0,6	
Productos Animales	3.618,7	1,0	5,6	6,6	3.857,0	9,4	
1 Leche	2.490,8	1,4	4,8	6,3	2.646,7	6,4	
2 Huevos	928,0	0,0	5,7	5,7	980,6	2,4	
3 Otros	199,9	0,0	14,9	14,9	229,7	0,6	
PRODUCCION DE SERVICIOS	397,4	-1,0	4,3	3,3	410,4	1,0	
OTRAS PRODUCCIONES (5)	1.167,4	0,2	2,6	2,8	1.200,7	2,9	
B.- CONSUMOS INTERMEDIOS	17.857,0	-1,9	14,4	12,1	20.023,1	48,6	
1 Semillas y Plantones	714,4	2,5	6,1	8,7	776,7	1,9	
2 Energía y Lubricantes	1.547,5	-0,1	18,1	18,0	1.825,7	4,4	
3 Fertilizantes y Enmiendas	1.422,1	-0,2	21,3	21,0	1.720,7	4,2	
4 Productos Fitosanitarios	720,9	-0,7	-0,4	-1,1	712,9	1,7	
5 Gastos Veterinarios	583,9	2,9	0,0	2,9	600,9	1,5	
6 Piensos	8.754,3	0,9	15,4	16,5	10.196,5	24,8	
7 Mantenimiento de material	1.435,2	-1,9	2,5	0,5	1.442,2	3,5	
8 Mantenimiento de edificios	493,2	1,5	2,2	3,7	511,6	1,2	
9 Servicios Agrícolas	397,4	-1,0	4,3	3,3	410,4	1,0	
10 Servicios Intermediación Financiera	386,0	-6,9	1,3	-5,7	363,8	0,9	
11 Otros Bienes y Servicios	1.402,0	-2,9	7,4	4,3	1.461,7	3,5	
C=(A-B) VALOR AÑADIDO BRUTO	22.106,1			-4,3	21.153,7	51,4	
D.- AMORTIZACIONES (6)	4.854,3			1,3	4.919,3	11,9	
E.- OTRAS SUBVENCIONES (7)	5.959,3			0,3	5.974,6	14,5	
F.- OTROS IMPUESTOS (8)	255,9			8,4	277,4	0,7	
G = (C-D+E-F) RENTA AGRARIA (9)	22.955,2			-4,5	21.931,6	53,3	

(1) Incluye: Remolacha, Tabaco, Algodón, Girasol y otras. También se incluyen las Leguminosas Grano

(2) Incluye: Flores y plantas de vivero

(3) Incluye: Frutas frescas, Cítricos, Frutas tropicales, Uvas y Aceitunas

(4) Incluye: Conejos, fundamentalmente

(5) Otras Producciones: valor de las Actividades Secundarias NO Agrarias No Separables de la Agricultura (transformación leche, caza, ...)

(6) Amortizaciones: de maquinaria, edificios y plantaciones

(7) Otras Subvenciones, incluye: Otras subvenciones distintas a las subvenciones a los productos

(8) Otros impuestos, incluye: IBI e impuesto sobre maquinaria

C.E.A. Renta Agraria 2011 (...continuación)



Renta Agraria 2011. (2ª Estimac enero 2012) Estructura de la Producción Vegetal

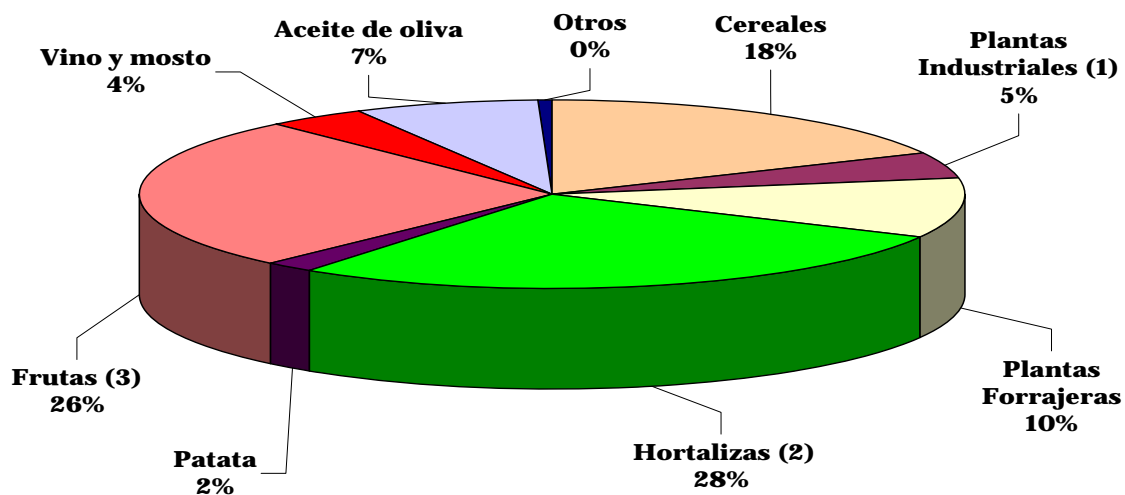

Renta Agraria 2011. (2ª Estimac enero 2012) Estructura de la Producción Animal

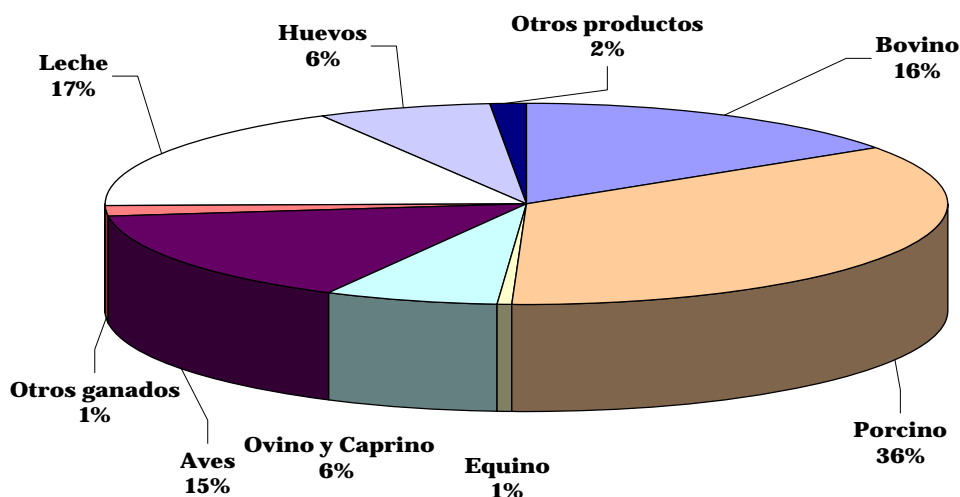

Renta Agraria 2011. (2ª Estimac enero 2012) Estructura de los Consumos Intermedios

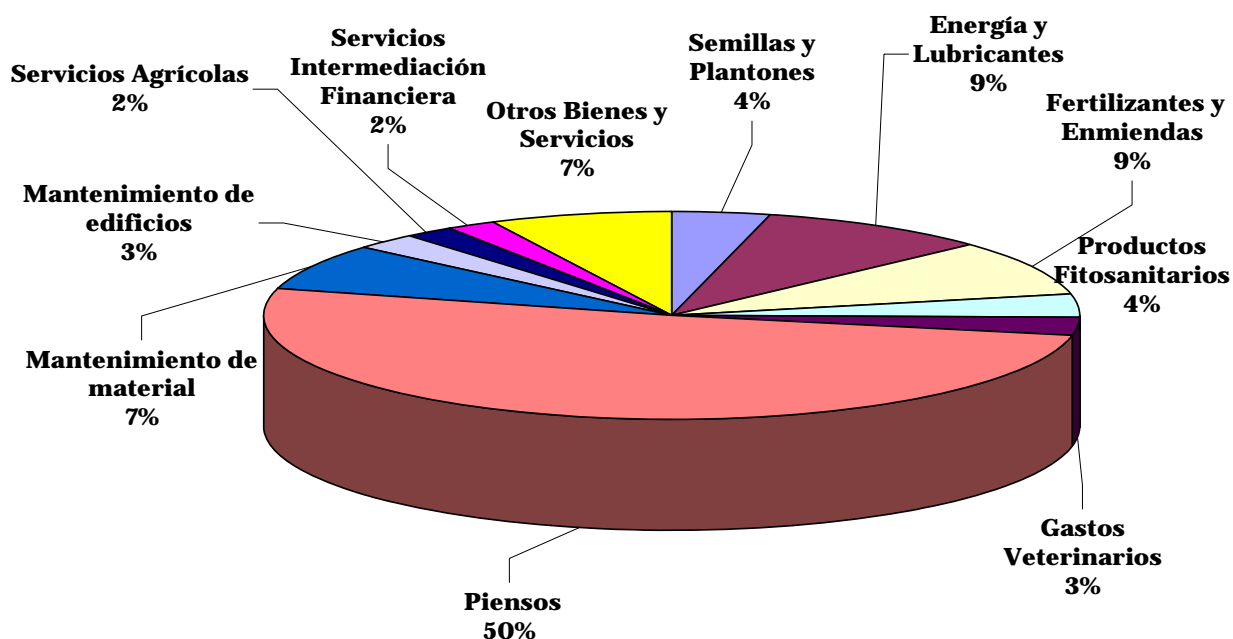

Indicadores



C.E.A. Renta Agraria 2011 (...continuación)

Durante 2011 La Rama de Actividad Agraria a precios básicos ha experimentado un aumento del 3,0% en valor. La producción vegetal ha disminuido un 1,8% en valor, mientras que la producción animal registró un aumento del 11,8%.

Producción vegetal: Destacan los aumentos en cantidades producidas de plantas industriales 17,4%, cereales 11,1% y frutas 3,3%. Por otra parte descienden las plantas forrajeras (-3,2%), vino (-1,4%) y aceite (-0,6%).

En cuanto a los precios destacan los incrementos experimentados por las plantas forrajeras 19,5%, vino y mosto 18,2%, cereales 5,8% y plantas industriales 3,1%. Comportamiento opuesto han tenido las hortalizas (-18,0%), patata (-17,0%) y aceite de oliva (-5,0%).

Producción animal: Incrementa en valor un 11,8% debido principalmente a un comportamiento positivo de los precios, que experimentan un aumento del 8,7%.

Cantidades: Se ha producido un ascenso global del 2,9%, motivado fundamentalmente por incrementos registrados en aves 3,7%; porcino 3,4%; ovino-caprino 2,9%; vacuno 2,3% y leche 1,4%.

Precios básicos: Destaca el aumento de las aves 19,0%; ovino caprino 11,9%; porcino 7,1%; vacuno 6,6%; huevos 5,7% y leche 4,8%.

Subvenciones: En el cómputo global se observa un aumento del 0,7%, situándose el total en 6.631,9 millones de euros, que incluyen 657,3 millones de euros de "subvenciones a los productos" y 5.974,6 millones de euros en "otras subvenciones", capítulo que incluye el Pago Único con un importe de 4.308,0 millones de euros.

Consumos intermedios: Su importe estimado en 2011 ascendió a 20.023,1 millones de euros, cifra que representa un incremento del 12,1% respecto a 2010. La evolución en cantidades y precios ha sido contrapuesta, se estima que los medios de producción han experimentado descenso en cantidad del 1,9% y un incremento en precios del 14,4%.

Los principales componentes que experimentan incrementos de volumen consumido han sido los gastos veterinarios 2,9%, semillas y plántones 2,5% y piensos 0,9%. En lado de los descensos destacan los Servicios de Intermediación Financiera (-6,9%), mantenimiento y reparación de maquinaria (-1,9%) y fertilizantes (-0,2%).

Con respecto a los precios, se produce un aumento generalizado en todos los consumos intermedios, destacando: fertilizantes 21,3%; energía y lubricantes 18,1%; piensos 15,4%; otros bienes y servicios 7,4%; semillas y plántones 6,1%; servicios agrícolas 4,3% y servicios de intermediación financiera 1,3%.

EVOLUCION MACROMAGNITUDES AGRARIAS (Metodología SEC-95) (enero 2012)

(Valores corrientes a precios básicos en Millones de euros)

	2003	2004	2005	2006	2007	2008	2009	2010(A)	2011(E2)
A.- PRODUCCION RAMA AGRARIA	42.155,5	41.623,6	39.599,2	37.175,9	42.489,7	41.589,3	37.945,8	39.963,0	41.176,8
PRODUCCION VEGETAL	27.126,0	26.667,1	24.100,4	21.682,6	26.148,4	25.756,5	22.510,0	24.781,5	24.344,0
1 Cereales	4.190,6	4.652,8	3.101,1	2.906,7	5.322,2	4.234,7	2.832,5	3.662,3	4.306,6
2 Plantas Industriales (1)	1.382,5	1.599,5	1.236,5	818,2	892,7	875,1	847,9	910,2	1.101,0
3 Plantas Forrajeras	571,2	674,6	620,0	555,4	678,5	742,9	1.920,1	2.161,7	2.499,4
4 Hortalizas (2)	9.270,6	7.983,2	8.425,3	6.803,7	8.075,2	8.088,1	7.493,9	8.138,1	6.669,1
5 Patata	566,3	584,8	414,3	677,1	612,7	488,9	404,9	589,4	504,8
6 Frutas (3)	6.728,4	5.974,5	5.915,5	6.385,4	6.699,5	7.025,2	6.568,2	6.541,8	6.442,4
7 Vino y mosto	1.364,4	1.180,6	853,3	957,5	1.155,8	1.020,1	814,5	814,5	949,8
8 Aceite de oliva	2.160,3	3.176,1	2.844,9	1.838,2	1.837,4	2.180,1	1.518,4	1.852,3	1.749,3
9 Otros	891,6	840,9	689,5	740,4	874,4	1.101,4	109,6	111,2	121,6
PRODUCCION ANIMAL	13.547,8	13.415,0	13.967,6	13.800,0	14.777,0	14.161,6	13.911,4	13.616,7	15.221,7
Carne y Ganado	10.103,5	9.781,8	10.191,1	10.462,5	10.891,0	10.071,7	10.132,1	9.998,0	11.364,7
1 Bovino	2.513,8	2.339,2	2.351,6	2.402,1	2.735,1	2.196,2	2.269,0	2.181,0	2.378,7
2 Porcino	3.884,6	4.055,5	4.291,2	4.780,0	4.571,6	4.663,3	4.641,9	4.792,8	5.308,3
3 Equino	80,0	85,5	83,9	67,6	83,1	78,6	60,1	65,5	112,0
4 Ovino y Caprino	1.777,8	1.687,9	1.798,4	1.454,6	1.470,2	1.036,0	1.065,8	851,0	979,8
5 Aves	1.476,5	1.387,7	1.443,0	1.529,2	1.833,4	1.901,1	1.898,9	1.910,3	2.358,0
6 Otros	370,8	226,0	222,9	229,0	197,6	196,5	196,4	197,4	227,9
Productos Animales	3.444,3	3.633,2	3.776,6	3.337,5	3.886,0	4.089,9	3.779,3	3.618,7	3.857,0
1 Leche	2.393,9	2.572,8	2.940,0	2.418,4	2.779,0	3.004,6	2.482,0	2.490,8	2.646,7
2 Huevos	932,4	952,6	750,3	823,9	1.012,9	990,2	1.109,5	928,0	980,6
3 Otros	118,0	107,8	86,2	95,2	94,1	95,1	187,8	199,9	229,7
PRODUCCION DE SERVICIOS	454,5	458,7	416,1	545,2	390,7	439,0	367,9	397,4	410,4
ACTIVIDADES SECUND. NO AGRARIAS NO SEPARABLES	1.027,2	1.082,8	1.115,1	1.148,1	1.173,6	1.232,2	1.156,5	1.167,4	1.200,7
B.- CONSUMOS INTERMEDIOS	14.846,8	15.091,7	15.062,2	15.598,3	17.320,3	18.741,8	16.992,3	17.856,9	20.023,1
1 Semillas y Plántones	895,7	928,1	910,6	956,3	863,6	807,2	768,2	714,4	776,7
2 Energía y Lubricantes	1.145,5	1.242,7	1.466,7	1.554,0	1.398,1	1.621,5	1.320,6	1.547,5	1.825,7
3 Fertilizantes y Enmiendas	1.220,0	1.203,5	1.132,9	1.180,2	1.425,6	1.595,1	1.193,0	1.422,1	1.720,7
4 Productos Fitosanitarios	858,8	860,4	716,2	696,2	693,6	760,2	682,8	720,9	712,9
5 Gastos Veterinarios	503,3	515,9	526,3	534,5	568,0	564,9	575,8	583,9	600,9
6 Pienso	6.796,5	6.857,1	6.693,2	6.950,8	8.496,2	9.220,9	8.388,1	8.754,3	10.196,5
7 Mantenimiento de material	1.158,1	1.164,7	1.175,7	1.246,1	1.317,2	1.402,0	1.432,6	1.435,2	1.442,2
8 Mantenimiento de edificios	359,9	374,0	399,7	472,7	473,9	474,9	481,2	493,2	511,6
9 Servicios Agrícolas	550,6	559,2	544,5	545,1	390,7	439,0	368,0	397,4	410,4
	370,6	355,8	377,7	322,3	295,8	421,0	469,0	386,0	363,8
10 Otros Bienes y Servicios	987,8	1.030,3	1.118,7	1.140,1	1.397,6	1.435,1	1.313,0	1.402,0	1.461,7
C=(A-B) VALOR AÑADIDO BRUTO	27.308,6	26.531,9	24.537,1	21.577,6	25.169,4	22.847,5	20.953,5	22.106,1	21.153,7
D.- AMORTIZACIONES	3.358,6	3.511,2	3.650,0	3.764,9	4.634,4	4.820,0	4.794,1	4.854,3	4.919,3
E.- OTRAS SUBVENCIONES	2.529,8	2.567,9	2.358,1	5.230,3	5.808,5	5.223,8	5.189,3	5.959,3	5.974,6
F.- OTROS IMPUESTOS	155,9	165,8	171,4	179,5	193,6	219,7	247,7	255,9	277,4
G = (C-D+E-F) RENTA AGRARIA	26.323,9	25.422,8	23.074,0	22.863,5	26.149,9	23.031,6	21.101,0	22.955,2	21.931,6

(A) Avance

(E) Estimación

(1) Incluye: Remolacha, Tabaco, Algodón, Girasol y otras.; también se incluyen las leguminosas grano

(2) Incluye: Flores y plantas de vivero

(3) Incluye: Frutas frescas, Cítricos, Frutas tropicales, Uvas y Aceitunas

Fuente de información: Ministerio de Agricultura, Alimentación y Medio Ambiente

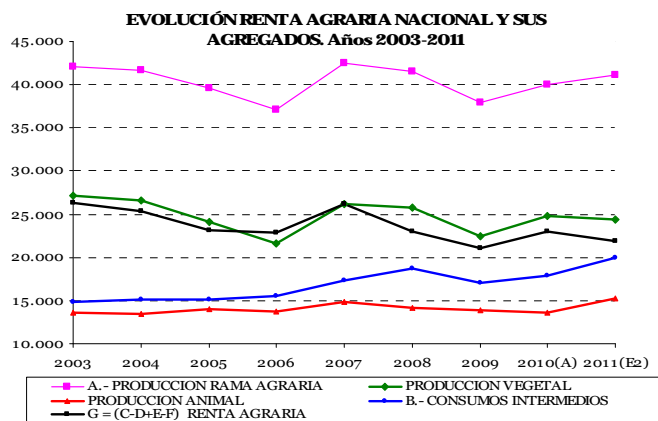

Notas metodológicas

Marco institucional:

El marco específico lo constituye el Reglamento 138/2004 del Parlamento Europeo y del Consejo de 5 de diciembre de 2003 sobre Cuentas Económicas de la Agricultura de la Comunidad, dentro del marco general del Reglamento 2223/96 del Consejo de 25 de junio de 1996 que define el Sistema Integrado Europeo de Cuentas Nacionales y Regionales (SEC-95); ambos de aplicación directa en España.

Los datos y comentarios expuestos corresponden a la segunda estimación de las macromagnitudes agrarias del año de referencia. Dicha estimación es requerida por EUROSTAT, de acuerdo con el reglamento vigente, con fecha 30 de enero del año siguiente al de referencia. EUROSTAT posteriormente publica los principales indicadores junto con los del resto de países de la UE hacia el mes de abril.

Principales agregados de la renta:

La Renta Agraria ("Renta de los Factores" o "Valor Añadido Neto a Coste de los Factores" representa el valor generado por la actividad de la producción agraria. Mide la remuneración de los factores de producción (tierra, capital y trabajo).

La Producción de la Rama de la Actividad Agraria designa el conjunto de bienes y servicios producidos durante un año valorados a "precios básicos"; es decir, agregando al valor de la "Producción a Precios del Productor" las "Subvenciones a los Productos" y restando los "Impuestos al Producto" en cada uno de sus componentes. Comprende: la producción vegetal y animal, servicios agrarios y actividades secundarias no agrarias no separables de la actividad agraria.

La Producción Vegetal recoge el valor de los productos vegetales (cereales, cultivos industriales, hortalizas, frutas, ...) obtenidos en el desarrollo de la actividad agraria de las explotaciones y cooperativas. Además del valor de la uva/aceituna producidas y comercializadas en dichas unidades, incluye el valor del vino/aceite elaborados y comercializados por los mismos obtenidos de sus propias materias primas.

Para la evaluación de las macromagnitudes agrarias del año t se considera la producción del aceite de oliva de la campaña t-1/t, dado que dicha producción se comercializa a partir de los meses de enero y febrero del año t.

La Producción Animal recoge el valor de los productos derivados del ganado (carne, leche, huevos, ...). Se incluyen, además de los obtenidos a partir de las especies domésticas clásicas: vacuno, ovino, caprino, porcino, aves y conejos; los derivados del ganado de lidia y la cría de caballos de raza.

Tanto los productos vegetales como animales valorados, se corresponden con los criterios armonizados de las clasificaciones internacionales de actividades económicas.

Los Servicios Agrarios incluyen, a precios de mercado, los princi-

pales servicios realizados por terceros (unidades diferentes de las explotaciones agrarias) y que intervienen directamente en el proceso de producción agrario: recolección de productos, tratamientos fitosanitarios, etc. Se trata de actividades muy frecuentes que habitualmente desarrollaba el agricultor.

Las Actividades Secundarias no Agrarias no Separables de la Actividad Agraria son actividades muy vinculadas al proceso de producción en la explotación, ya que suponen, bien una prolongación de la actividad agraria en sus productos (transformación de leche en queso y/o mantequilla en la explotación), o una utilización de los mismos medios de producción (equipos, instalaciones, tierra (caza), mano de obra,...); por tanto, su valoración no puede realizarse de forma separada de la actividad agraria. Existe la posibilidad de ampliar la lista de actividades: calibrado y acondicionado de productos agrarios, agroturismo, servicios de conservación del paisaje y del suelo, etc.; pero siempre que dichas actividades: posean importancia para un elevado número de explotaciones agrarias, se disponga de información fehaciente y no hayan sido contabilizadas en otras ramas de actividad.

Los Consumos Intermedios representan el valor, a precios de mercado, de los medios de producción consumidos o transformados en su totalidad en el proceso de producción. Incluyen los gastos de los medios de producción corrientes: semillas/plantas de vivero, energía, fertilizantes, fitosanitarios, alimentos ganado, gastos veterinarios, mantenimiento de material y edificios, y otros servicios.

El Valor Añadido Bruto a precios básicos es el resultado económico final de la actividad productiva, y se obtiene por diferencia entre el valor de la "Producción de la Rama de la Actividad Agraria" y los "Consumos Intermedios".

Las Amortizaciones o consumo de capital fijo expresan el valor a precios de mercado de los medios de producción con una vida útil superior a un año utilizados en el proceso productivo; en caso contrario se registran como consumos intermedios. Se consideran como amortizables las plantaciones, el ganado para vida, la maquinaria y equipos agrícolas, y las construcciones relacionadas con la actividad agraria.

Las Subvenciones son pagos corrientes efectuados por la Administración a los productores con el fin de influir en sus niveles de producción, precios o remuneración de los medios de producción. A efectos del cálculo de la Renta Agraria, se subdividen en dos grupos: Subvenciones a los productos y Otras subvenciones a la producción.

Las Subvenciones a los productos las recibe el agricultor en función de la "cantidad producida de un determinado producto vegetal o animal" en su parte acoplada.

Las Otras subvenciones a la producción las recibe el agricultor por el hecho de "participar" en el proceso. Destacan por su valor las siguientes: "Pago Único", Medidas Agroambientales, ayudas a la producción agraria en zonas desfavorecidas, etc.

Los Impuestos son pagos obligatorios recaudados por la Administración Pública, que pueden gravar la producción y las importaciones de bienes y servicios; la utilización de la mano de obra, la propiedad o el uso de la tierra; y los edificios u otros activos utilizados. A efectos del cálculo de la Renta Agraria dichos impuestos se subdividen en dos grupos: Impuestos a los productos y Otros impuestos a la producción. Los Impuestos sobre los productos son aquellos a pagar por unidad producida o distribuida de un determinado bien o servicio. Los otros impuestos sobre la producción comprenden todos los impuestos que soportan las empresas como resultado de su participación en la producción, independientemente de la cantidad o valor de bien o servicio producido o vendido.

Los datos de la Mano de Obra en la Agricultura se obtienen a partir del Censo Agrario y Encuesta de Estructuras de Explotaciones Agrarias, rectificada con los datos de la Encuesta de Población Activa (que considera la actividad laboral como la evolución del número de activos y horas trabajadas) para los años en que no se ejecutan las mencionadas.

Para más información, consultar la página WEB:

<http://www.marm.es/es/estadistica/temas/renta-agraria/>



2.6 ANÁLISIS Y PROSPECTIVA: ANÁLISIS DEL COMERCIO EXTERIOR - OCTUBRE 2011

El Comercio exterior agrario y pesquero: Octubre 2011

El valor del saldo exterior del décimo mes del año en el conjunto de la economía de España ha sido de -3.632 millones de euros (en adelante M€), un 1,9% menos deficitario que en el mismo período del año anterior. Estos datos desglosados suponen un incremento del 11,5% en exportaciones y un 9,1% en importaciones lo que demuestra un incremento del total del comercio exterior español respecto a los dos años anteriores. El **sector Agrario y Pesquero**, ámbito del MAAMA, presenta un saldo positivo de 144 M€ (en octubre de 2010 fue de 115 M€, lo que supone un incremento del 24,9%). Se compone de:

A. Subsector Alimentario: su saldo ha pasado de 136 M€ en octubre de 2010 a 132 M€ en este mes, por un aumento del valor de las importaciones (5,1%) superior al de las exportaciones (4,6%). A su vez se compone de:

- a. El **sector Alimentario Agrario** (fresco y transformado) con un saldo de 364 M€ presenta un descenso del 9,4%, que procede principalmente del Alimentario Agrario No Transformado cuyo saldo pasa de 275 M€ a 168 M€ (descenso del 39,9%) por un fuerte incremento de las importaciones del 17,1%, frente a una bajada de las exportaciones del 3,2%. El Alimentario Agrario Transformado mejora su saldo un 54,2%, con un incremento de las exportaciones (7,5%) mayor que el de las importaciones (2,8%), en especial por el aumento de exportaciones de carnes (27%) y 320,5 M€
- b. Entre los productos seleccionados este mes, la **soja** presenta un saldo de -141 M€, lo que supone un empeoramiento del 173%

con respecto al año anterior y la **miel**, cuyo saldo empeora un 41,8%, situándose en 2,6 M€, debido en ambos casos a un gran aumento de las importaciones. Los **aceites de oliva**, pese al fuerte incremento de las importaciones (112%), empeoran su saldo sólo un 1%, al mantenerse las exportaciones.

- c. El **sector Alimentario Pesquero** (fresco y transformado), con un saldo de -233 M€ mejora un 12,5% con respecto al año anterior, por un incremento de las exportaciones (13,5%) y una disminución de las importaciones. Mejora su saldo tanto por el Alimentario Pesquero No Transformado (16%) como por el Alimentario Pesquero Transformado (11,7%). Las **conservas de pescado** aunque presentan saldo negativo, éste ha mejorado

B. Subsector No Alimentario: Su saldo ha tenido una evolución favorable pasando de -21 M€ a 12,1 M€. Este subsector se compone de:

- a. **Sector No Alimentario Agrario** mejora su saldo un 186,5%, situándose en 33,3 M€ por incremento de exportaciones en un 32%.
- b. **Sector No Alimentario Pesquero** mejora su saldo pasando a 3,2 M€ por un incremento de las exportaciones (18,2%).
- c. **Sector No Alimentario Forestal**, mejora su saldo un 31% por un incremento de las exportaciones y un descenso de las importaciones. La **madera y carbón vegetal** con saldo negativo de casi 31 M€ ha mejorado un 18,3% por el aumento de exportaciones.

EVOLUCIÓN DEL COMERCIO EXTERIOR (en millones de euros)

		2.009		2.010		2.011		Dif.(%) con Octubre 2010	2006 - 10 (media de cinco años)
		Octubre	Total anual	Octubre	Total anual	Octubre	Total anual		
Total España Comercio Exterior	Exportaciones	14.870	159.890	17.393	185.799	19.394	11.51	178.076	
	Importaciones	18.892	206.116	21.093	238.082	23.026	9.16	255.062	
	Saldo	-4.021	-46.227	-3.700	-52.283	-3.632	▲ 1.86	-76.987	
Sector Agrario y Pesquero (A+B)	Exportaciones	2.147	26.822	2.460	29.393	2.596	5.52	27.030	
	Importaciones	2.161	24.595	2.520	26.439	2.452	-2.69	26.137	
	Saldo	-14	2.228	115,0	2.954	144	▲ 24,93	893	
A. Subsector Alimentario (a+b)	Exportaciones	2.057	25.895	2.360	28.282	2.469	4.60	25.952	
	Importaciones	2.043	23.517	2.224	25.051	2.337	5,10	24.496	
	Saldo	14,1	2.378	136	3.232	132	▼ 3,59	1.456	
a. Alimentario Agrario (a1+a2)	Exportaciones	1879	23.677	2.155	25.833	2.236	3,75	23.618	
	Importaciones	1617	19.225	1.753	20.132	1.871	6,77	19.581	
	Saldo	262	4.452	402	5.702	364	▼ 9,43	4.037	
a1. Sector Alimentario Agrario No Transformado	Exportaciones	612	9.853	756	10.445	732	-3,21	9.628	
	Importaciones	454	5.922	481	5.990	564	17,16	6.098	
	Saldo	159	3.731	275	4.456	168	▼ 39,89	3.529	
	Soja								
	TARIC: 1201	Exportaciones	0,37	2,25	0,10	3,44	0,12	20,0	2,47
		Importaciones	34,2	922	51,5	1132	141	173	871
		Saldo	-33,8	-919	-51,4	-1129	-141	▼ 173,5	-868
a2. Sector Alimentario Agrario Transformado	Exportaciones	1.267	14.023	1.399	15.388	1.504	7,51	13.990	
	Importaciones	1.163	13.302	1.271	14.142	1.307	2,84	13.482	
	Saldo	103	721	127	1.246	196	▲ 54,21	498	
	Aceites de oliva								
	TARIC: 1509 1510	Exportaciones	143	1628	184	1962	185	0,45	1845
		Importaciones	9,17	110	2,33	101	4,94	112	172
		Saldo	134	1.519	182	1.861	180	▼ 0,98	1673
	Miel								
	TARIC: 0409	Exportaciones	3,59	44,9	5,58	61,5	3,79	-32,1	41,0
		Importaciones	2,50	26,5	1,01	28,8	1,13	11,9	24,6
		Saldo	1,09	18,4	4,57	32,6	2,66	▼ 41,79	16,4
b. Alimentario Pesquero (b1+b2)	Exportaciones	178	2.219	205	2.449	233	13,5	2.334	
	Importaciones	426	4.292	471	4.919	466	-1,11	4.915	
	Saldo	-248	-2.074	-266	-2.470	-233	▲ 12,43	-2.581	
b1. Alimentario Pesquero No Transformado	Exportaciones	25,3	331	24,9	365	39,8	59,7	373	
	Importaciones	71,0	785	71,5	825	79,0	10,42	865	
	Saldo	-45,8	-453	-46,6	-460	-39,1	▲ 15,97	-492	
b2. Alimentario Pesquero Transformado	Exportaciones	153	1.887	180	2.084	193	7,16	1.961	
	Importaciones	355	3.507	400	4.094	387	-3,17	4.050	
	Saldo	-202	-1.620	-219	-2.010	-194	▲ 11,68	-2.089	
	Conservas de pescado								
	TARIC: 1603 1604 1605	Exportaciones	36,7	488	44,0	518	47,0	6,77	500
		Importaciones	36,6	526	49,4	571	51,0	3,32	517
		Saldo	0,09	-38,0	-5,32	-53,6	-3,98	▲ 25,19	-17,3
B. Subsector NO Alimentario (c+d+e)	Exportaciones	90,3	927	99,9	1.111	127	27,27	1.078	
	Importaciones	118	1.078	121	1.388	115	-5,21	1.642	
	Saldo	-27,7	-151	-21	-277	12,1	▲ 156,5	-564	
c. No Alimentario Agrario	Exportaciones	53,1	583	68,8	749	90,8	31,93	683	
	Importaciones	53,4	462	57,2	698	57,5	0,50	552	
	Saldo	-0,34	121	12	51,3	33,3	▲ 186,5	131	
d. No Alimentario Pesquero	Exportaciones	10,1	56,6	4,03	49,4	4,77	18,23	52,0	
	Importaciones	1,61	15,0	1,68	17,1	1,60	-4,71	18,9	
	Saldo	8,46	41,6	2,35	32,3	3,17	▲ 34,62	33,1	
e. No Alimentario Forestal	Exportaciones	27,2	287	27,0	312	31,5	16,74	344	
	Importaciones	63,0	601	62,4	673	55,9	-10,41	1.011	
	Saldo	-35,9	-314	-35,4	-361	-24,4	▲ 31,12	-667	
	Madera y carbón vegetal								
	TARIC: 4401 4402 4403 4404 4405	Exportaciones	21,1	237	23,3	260	27,9	19,8	267
		Importaciones	61,6	587	61,2	678	58,8	-3,83	1052
		Saldo	-40,5	-350	-37,9	-419	-30,9	▲ 18,32	-786

Fuente: Elaboración propia S.G.Análisis, Prospectiva y Coordinación MAAMA a partir de Estadísticas de C. Exterior del Ministerio de Industria, Turismo y Comercio 2009, 2010 y 2011.

▼ La tendencia de este mes es negativa respecto al año anterior

▲ La tendencia de este mes es positiva respecto al año anterior

Nota metodológica: Este informe recoge el comportamiento, hasta el mes de octubre de 2011 inclusive, de los intercambios del sector agrario, pesquero y alimentario en España (datos de 2010 y 2011 provisionales). Se estudian en particular los aspectos más destacados en el sector y aquellos productos del mismo sector que han tenido más relevancia por el valor que aportan en términos absolutos. El nivel de agregación escogido en el sector agrario y pesquero se divide en dos partes: el alimentario, agrario y pesquero, por un lado, y el no alimentario, forestal, agrario y pesquero, por otro lado. Desglosados estos niveles tendremos que el sector alimentario agrario se compone de: sector Alimentario Agrario No transformado -Taric: 01 (excepto 0106), 07, 08, 10 y 12 (excepto 1208) y Transformado -Taric: 02, 04, 0504, 09, 11, 15 (excepto 1504), 16 (excepto 1603, 1604 y 1605), 17, 18, 19, 20, 21, 22, 23 (excepto 230120), 24 y 1208; el sector Alimentario Pesquero compuesto por: No Transformado -Taric: 0301 (excepto 030110), 0302, 03062100, 030622, 03071010, 3072100, 030731, 030741, 03075100, 03079100)-, Transformado -Taric: 03 (excepto 0301, 0302, 03062100, 030622, 03071010, 03072100, 030731, 030741, 03075100, 03079100), 1504, 1603, 1604, 1605, 230120)-. El subsector No alimentario está formado por: No alimentario Agrario -Taric: 0106 (excepto 010612), 0501, 0502, 0503, 0505, 0506, 0507, 0510, 051110, 05119910, 05119985, 06, 13, 14, 4101, 4102, 4103, 5001, 5002, 5003, 5101, 5102, 5103, 5104, 5105, 5201, 5202, 5203, 5301, 5302, 5303, 5304, 5305)-. No alimentario Pesquero -Taric 01061200, 030110, 0508, 0509, 051191, 05119931, 05119939- y No alimentario Forestal -Taric 4401, 4402, 4402, 4404, 4405, 4406, 4407, 4408, 4408, 4501, 4502)-. En el informe aparecen destacados aquellos productos que coyunturalmente merecen especial atención. La fuente originaria de los datos son las Aduanas, de la Agencia Española de Administración Tributaria (AEAT) que remite los datos a Datacomex y son procesados en la Sub. Gral. Sistemas Informáticos y Comunicaciones (MAAM)

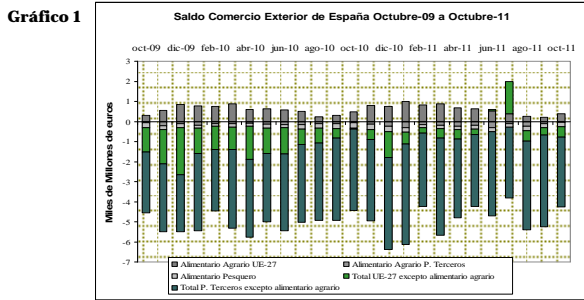

En el gráfico 1 se representa mensualmente el comportamiento del saldo comercial en los dos últimos años, dividido en cinco grandes capítulos. De estos capítulos, el saldo más negativo ha sido, como es habitual, los totales con países terceros sin incluir el sector agroalimentario.

A partir de diciembre de 2010 se produjo un fuerte aumento del saldo negativo del comercio total con países terceros excepto alimentario agrario, debido en gran parte del aumento del coste de la energía y que ha continuado durante todo el año 2011. Asimismo se observa como el saldo total con la UE excepto alimentario agrario, tradicionalmente de signo negativo ha ido disminuyendo considerablemente, llegando a tener en algún mes (julio 2011) un valor positivo. Esta situación se debe a los cambios comerciales por la crisis económica.

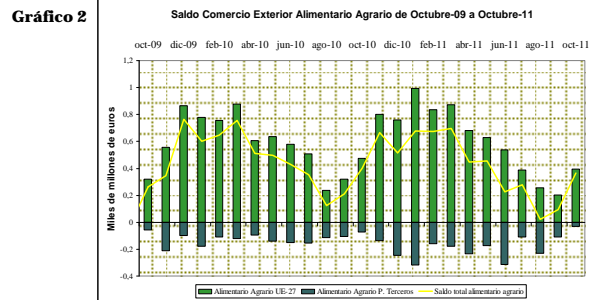

En paralelo con el gráfico anterior observamos el saldo del comercio exterior agrario alimentario mensual desde octubre de 2009 a octubre de 2011.

La imagen que se presenta es muy parecida a la del año precedente con el saldo total alimentario agrario con un valor, siempre positivo, pero que muestra un mínimo anual que tiene lugar en el mes de agosto. Actualmente estamos en la fase en que el saldo se incrementa hacia sus valores máximos que suelen corresponder a los meses comprendidos entre diciembre y abril de cada año.

En concreto en el mes de octubre 2011, el saldo del comercio agrario alimentario con UE-27, tiene un valor menor que en el año precedente, circunstancia que se consigue equilibrar con el menor valor (siempre negativo) del saldo alimentario agrario con países terceros.

Análisis de productos destacados del mes



Gráfico 3 En el gráfico 3 se representa el comportamiento en importación y exportación de los aceites de oliva desde octubre de 2009 a octubre de 2011. Es importante resaltar que tienen un carácter exportador, con un comportamiento cíclico estable, con máximos en invierno y mínimos en verano.

La mayoría de las exportaciones se dirigen a la UE-27, si bien los países terceros tienen un peso cada vez mayor. Los principales destinos son: **Italia**, con unas exportaciones medias mensuales de 35.112 toneladas (t) a valor unitario medio de 1,92 €/Kg; **Portugal** con 6.595 t de exportación media mensual a valor unitario medio de 1,98 €/Kg; y **Francia** con 6.493 t de exportación media mensual a 1,98 €/Kg. Fuera de la UE destaca **EE.UU.** con 5.194 t de exportación media mensual y un valor unitario medio de 2,36 €/kg y **China** con 1.263 t y un valor unitario medio de 3,22 €/kg. Con respecto a las importaciones proceden de: **Portugal** con 1.980 t y un valor de 1,56 €/kg. e **Italia** con 911 t y un valor unitario medio de 1.82€/kg. Los principales productos por volumen son el **Aceite de Oliva y sus fracciones** (Taric: 1509).

En el caso de la miel se representa gráficamente, al igual que en el caso anterior, las importaciones y exportaciones desde octubre de 2009 a 2011 que, como se puede observar, tiene un carácter exportador. Las exportaciones se dirigen en un 85% a la UE-27, y las importaciones tienen su origen principal en países terceros.

Los principales destinos en volumen son: **Francia**, con una exportación media mensual de 602 toneladas (t) y un valor medio unitario de 2,99 €/kg.; **Alemania** con una exportación media mensual de 250 t a valor unitario medio de 3,03 €/Kg; **Italia**: 191 t a valor unitario medio de 2,51 €/Kg; **Portugal**: 87 t a valor unitario medio de 2,89 €/Kg; y **Reino Unido**: 85 t a valor unitario medio de 2,51 €/Kg.

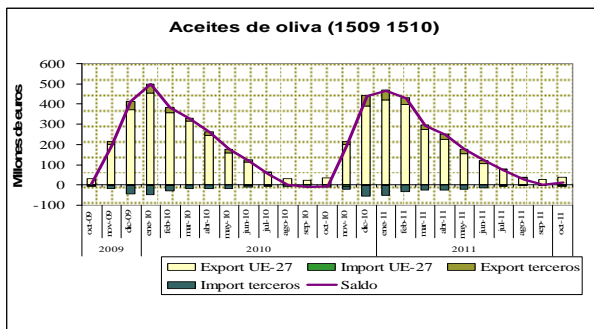
Los principales orígenes de las importaciones son: **China**: 924 t de media mensual a valor unitario de 1,22 €/Kg y, dentro de la UE, **Bélgica** con 143 t y un valor de 1,45 €/kg. **El valor unitario medio de las exportaciones de miel es un 130% superior al valor unitario medio de las importaciones.**



Gráfico 5 Por último se muestra el comportamiento en exportación e importación de las conservas de productos pesqueros desde octubre de 2009. Tiene carácter importador, con una característica a destacar, que las importaciones proceden mayoritariamente de Sudamérica y las exportaciones se dirigen hacia la UE.

Los orígenes principales son: **Ecuador** con unas importaciones medias mensuales de 3.618 toneladas (t) a valor unitario medio de 3,10 €/kg, seguido de **Chile** con 1.447 t y un valor unitario medio de 3,15 €/kg. El principal mercado de exportación está muy concentrado en la UE-27 siendo los principales destinos: **Italia**: con unas exportaciones medias mensuales de 38t a valor unitario medio de 4.43 €/Kg; **Francia**: 274 t a valor unitario medio de 3,72 €/Kg; y **Portugal**: 133 t a valor unitario medio de 3,34 €/Kg.

El principal producto es **Preparaciones y conservas de pescado** (Taric 1604) frente a las de crustáceos y moluscos (1605) y los Extractos y jugos (1603)

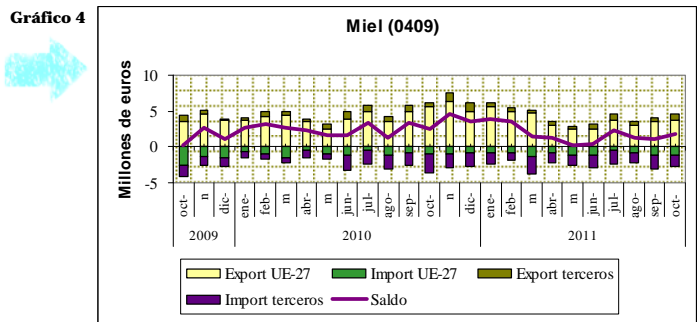
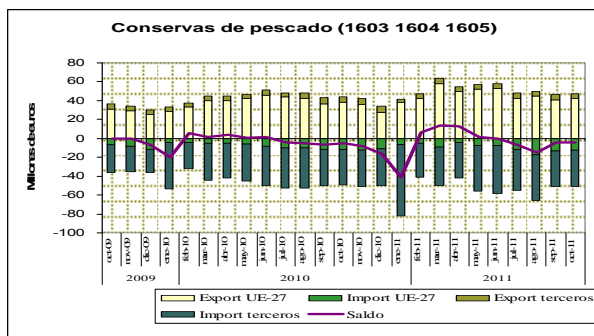

Fuente: Elaboración propia. S. G. Análisis, Prospectiva y Coordinación. Mº Agricultura, Alimentación y Medio Ambiente a partir de Estadísticas de Comercio Exterior del Ministerio de Industria, Turismo y Comercio 2009, 2010 y 2011.

Para más información sobre la evolución del comercio exterior agroalimentario puede consultarse la publicación "Análisis y Prospectiva - Serie Indicadores", de la S. G. de Análisis, Prospectiva y Coordinación del Mº Agricultura, Alimentación y Medio Ambiente:

http://www.marm.es/es/ministerio/servicios-generales/servicios-de-informacion-y-participacion/analisis-y-prospectiva/agrinfo_indicadores.aspx



ANÁLISIS EL COMERCIO EXTERIOR - Octubre (...continuación)

COMERCIO EXTERIOR E INTRACOMUNITARIO DEL SECTOR AGRARIO Y PESQUERO POR SUBSECTORES ENERO-OCTUBRE 2010-2011. EN MILES DE EUROS

SUBSECTORES	EXPORTACIONES		IMPORTACIONES		BALANZA COMERCIAL		TASA COBERTURA (%)	
	Ene-Oct-10	Ene-Oct-11	Ene-Oct-10	Ene-Oct-11	Ene-Oct-10	Ene-Oct-11	Ene-Oct-10	Ene-Oct-11
ANIMALES VIVOS (01)	276.381	317.071	268.249	257.034	8.132	60.037	103,03	123,36
CARNES Y DESPOJOS (02)	2.339.336	2.769.954	864.999	911.777	1.474.337	1.858.177	270,44	303,80
PESCADO (03)	1.601.250	1.801.150	3.465.400	3.677.430	-1.864.150	-1.876.280	46,21	48,99
LECHE Y P. LÁCTEOS (04.1)	636.282	614.757	1.358.927	1.398.066	-722.645	-783.309	46,82	43,97
HUEVOS DE AVE Y MIEL (04.2)	177.541	147.288	69.075	72.158	108.466	75.130	267,03	204,12
OTROS PROD. ORIGEN ANIMAL (05)	124.274	146.880	124.563	145.281	-289	1.599	99,77	101,10
PLANTAS VIVAS Y P. DE FLORICULTURA (06)	190.245	198.534	147.878	146.764	42.367	51.770	128,65	135,27
LEGUMBRES Y HORTALIZAS (07)	3.099.321	3.024.552	717.536	747.158	2.381.785	2.277.394	431,94	404,81
FRUTOS COMESTIBLES (08)	4.236.090	4.394.191	1.221.569	1.228.549	3.014.521	3.165.642	346,77	357,67
CAFÉ-TE Y ESPECIAS (09)	210.331	276.128	577.086	808.039	-366.755	-531.911	36,45	34,17
CEREALES (10)	266.124	332.339	1.401.030	1.957.305	-1.134.906	-1.624.966	18,99	16,98
PRODUCTOS DE MOLINERÍA (11)	120.387	175.671	130.005	142.654	-9.618	33.017	92,60	123,14
SEMILLAS OLEAGINOSAS (12)	280.298	358.341	1.316.642	1.615.259	-1.036.344	-1.256.918	21,29	22,18
GOMAS, RESINAS (13)	150.661	157.410	97.805	107.996	52.856	49.414	154,04	145,76
MATERIAS TRENZABLES (14)	4.979	5.620	10.253	24.884	-5.274	-19.264	48,56	22,58
GRASAS Y ACEITES (15)	2.033.148	2.229.658	985.395	1.155.904	1.047.753	1.073.754	206,33	192,89
PREPARADOS DE CARNE (1601, 1602)	296.196	336.710	200.720	224.566	95.476	112.144	147,57	149,94
PREPARADOS DE PESCADO (1603.. 1605)	441.516	513.819	470.602	551.006	-29.086	-37.187	93,82	93,25
AZÚCARES (17)	393.022	403.282	479.956	882.675	-119.254	-479.393	75,15	45,69
CAO (18)	393.022	441.002	682.438	709.820	-269.346	-259.818	59,34	62,93
PREP. CEREALES Y PASTELERÍA (19)	687.379	742.466	899.385	845.191	-212.006	-102.731	76,43	87,85
PREP. LEGUMBRES-HORT-FRUTAS (20)	1.652.802	1.783.062	632.861	719.009	1.019.941	1.064.053	261,16	247,99
ALIMENTOS DIVERSOS (21)	890.831	939.763	1.171.200	1.166.621	-280.369	-226.858	76,06	80,55
BEBIDAS (22)	2.224.686	2.553.279	1.373.258	1.413.695	851.428	1.139.584	162,00	180,61
ALIMENTACION ANIMAL (23)	452.786	507.933	1.038.895	1.149.007	-586.109	-641.074	43,58	44,21
TABACO (24)	209.328	236.761	1.208.952	1.053.287	-999.624	-816.526	17,31	22,48
PIELES (EXCEPTO PELETERÍA) Y CUEROS (41)	163.247	226.875	40.451	65.048	122.796	161.827	403,57	348,78
MADERA Y CARBON VEGETAL (44)	215.731	251.962	562.814	522.446	-347.083	-270.484	38,33	48,23
CORCHO (45)	44.727	55.191	10.605	14.507	34.122	40.684	421,75	380,44
SEDA (50)	30	3	245	180	-215	-177	12,24	0,00
LANA Y PELO FINO U ORDINARIO (51)	26.566	29.995	8.921	14.241	17.645	15.754	297,79	210,62
ALGODÓN (52)	26.676	49.844	28.833	45.359	-2.157	4.485	92,52	109,89
LAS DEMAS FIBRAS TEXTILES VEGETALES (53)	477	775	13.800	17.305	-13.323	-16.530	3,46	4,48
TOTAL SECTOR AGRARIO Y PESQUERO	23.833.423	26.022.262	21.560.348	23.781.222	2.273.075	2.241.040	110,54	109,42

Fuente: Elaboración de la SG de Apoyo y Coordinación a partir del Departamento de Aduanas e Impuestos Especiales. Datos 2011 provisionales

COMERCIO INTRACOMUNITARIO DEL SECTOR AGRARIO Y PESQUERO POR SUBSECTORES ENERO-OCTUBRE 2010-2011. EN MILES DE EUROS

SUBSECTORES	EXPORTACIONES		IMPORTACIONES		BALANZA COMERCIAL		TASA COBERTURA (%)	
	Ene-Oct-10	Ene-Oct-11	Ene-Oct-10	Ene-Oct-11	Ene-Oct-10	Ene-Oct-11	Ene-Oct-10	Ene-Oct-11
ANIMALES VIVOS (01)	242.620	281.523	263.133	251.590	-20.513	29.933	92,20	111,90
CARNES Y DESPOJOS (02)	1.981.554	2.180.754	708.366	740.418	1.273.188	1.440.336	279,74	294,53
PESCADO (03)	1.179.585	1.262.053	1.158.039	1.177.533	21.546	84.520	101,86	107,18
LECHE Y P. LÁCTEOS (04.1)	564.098	521.965	1.350.995	1.384.326	-786.986	-862.361	41,75	37,71
HUEVOS DE AVE Y MIEL (04.2)	154.644	128.149	54.153	53.994	100.491	74.155	285,57	237,34
OTROS PROD. ORIGEN ANIMAL (05)	80.626	91.074	84.410	99.781	-3.784	-8.707	95,52	91,27
PLANTAS VIVAS Y P. DE FLORICULTURA (06)	156.850	161.007	98.495	96.418	58.355	64.589	159,25	166,99
LEGUMBRES Y HORTALIZAS (07)	2.960.775	2.884.104	412.987	423.618	2.547.788	2.460.486	716,92	680,83
FRUTOS COMESTIBLES (08)	3.882.449	3.921.040	395.238	402.249	3.487.211	3.518.791	982,31	974,78
CAFÉ-TE Y ESPECIAS (09)	112.696	155.951	136.308	186.559	-23.612	-30.608	82,68	83,59
CEREALES (10)	221.331	269.155	1.093.852	1.131.594	-872.521	-862.439	20,23	23,79
PRODUCTOS DE MOLINERÍA (11)	103.201	139.763	125.600	137.841	-22.399	1.922	82,17	101,39
SEMILLAS OLEAGINOSAS (12)	124.236	172.706	268.650	330.360	-144.414	-157.654	46,24	52,28
GOMAS, RESINAS (13)	88.248	90.671	67.381	77.136	20.867	13.535	130,97	117,55
MATERIAS TRENZABLES (14)	4.108	4.629	1.203	1.067	2.905	3.562	341,48	433,83
GRASAS Y ACEITES (15)	1.421.941	1.520.393	389.902	461.337	1.032.039	1.059.056	364,69	329,56
PREPARADOS DE CARNE (1601, 1602)	248.780	284.999	195.747	201.198	53.033	83.801	127,09	141,65
PREPARADOS DE PESCADO (1603.. 1605)	390.494	462.714	76.679	94.516	313.815	368.198	509,26	489,56
AZÚCARES (17)	247.970	301.989	336.328	540.958	-88.358	-238.969	73,73	55,82
CAO (18)	264.896	278.669	406.675	400.901	-141.779	-122.232	65,14	69,51
PREP. CEREALES Y PASTELERÍA (19)	542.064	570.185	875.058	819.392	-332.994	-249.207	61,95	69,59
PREP. LEGUMBRES-HORT-FRUTAS (20)	1.103.754	1.208.366	389.008	446.803	714.746	761.563	283,74	270,45
ALIMENTOS DIVERSOS (21)	614.374	630.359	999.689	985.526	-385.315	-355.167	61,46	63,96
BEBIDAS (22)	1.401.368	1.520.499	1.128.057	1.172.254	273.311	348.245	124,23	129,71
ALIMENTACION ANIMAL (23)	373.472	398.632	387.648	433.056	-14.176	-34.424	96,34	92,05
TABACO (24)	145.220	150.073	1.097.656	947.061	-952.436	-796.988	13,23	15,87
PIELES (EXCEPTO PELETERÍA) Y CUEROS (41)	77.322	103.218	33.551	55.859	43.771	47.359	230,46	184,78
MADERA Y CARBON VEGETAL (44)	173.418	207.204	311.717	300.478	-138.299	-93.274	55,63	68,96
CORCHO (45)	43.832	53.912	9.977	12.507	33.855	41.405	439,33	431,05
SEDA (50)	2	0	229	180	-227	-180	0,00	0,00
LANA Y PELO FINO U ORDINARIO (51)	12.261	14.098	5.150	7.982	7.111	6.116	238,08	176,62
ALGODÓN (52)	16.254	23.810	9.843	10.040	6.411	13.770	165,13	237,15
LAS DEMAS FIBRAS TEXTILES VEGETALES (53)	190	155	6.135	6.178	-5.945	-6.023	3,10	2,51
TOTAL SECTOR AGRARIO Y PESQUERO	18.934.543	19.993.822	12.877.861	13.390.710	6.056.682	6.603.112	147,03	149,31

Fuente: Elaboración de la SG de Apoyo y Coordinación a partir del Departamento de Aduanas e Impuestos Especiales. Datos 2011 provisionales

COMERCIO CON EL RESTO DE PAISES DEL SECTOR AGRARIO Y PESQUERO POR SUBSECTORES ENERO-OCTUBRE 2010-2011. EN MILES DE EUROS

SUBSECTORES	EXPORTACIONES		IMPORTACIONES		BALANZA COMERCIAL		TASA COBERTURA (%)	
	Ene-Oct-10	Ene-Oct-11	Ene-Oct-10	Ene-Oct-11	Ene-Oct-10	Ene-Oct-11	Ene-Oct-10	Ene-Oct-11
ANIMALES VIVOS (01)	33.761	35.548	5.116	5.444	28.645	30.104	659,91	652,98
CARNES Y DESPOJOS (02)	357.782	589.200	156.633	171.359	201.149	417.841	228,42	343,84
PESCADO (03)	421.665	539.097	2.307.361	2.499.897	-1.885.696	-1.960.800	18,27	21,56
LECHE Y P. LÁCTEOS (04.1)	72.273	92.792	7.932	13.740	64.341	79.052	911,16	675,34
HUEVOS DE AVE Y MIEL (04.2)	22.897	19.139	14.922	18.164	7.975	975	153,44	105,37
OTROS PROD. ORIGEN ANIMAL (05)	43.648	55.806	40.153	45.500	3.495	10.306	108,70	122,65
PLANTAS VIVAS Y P. DE FLORICULTURA (06)	33.395	37.527	49.383	50.346	-15.988	-12.819	67,62	74,54
LEGUMBRES Y HORTALIZAS (07)	138.546	140.448	304.549	323.540	-166.003	-183.092	45,49	43,41
FRUTOS COMESTIBLES (08)	353.641	473.151	826.331	826.300	-472.690	-353.149	42,80	57,26
CAFÉ-TE Y ESPECIAS (09)	97.635	120.177	440.778	621.480	-343.143	-501.303	22,15	19,34
CEREALES (10)	44.793	63.184	307.178	825.711	-262.385	-762.527	14,58	7,65
PRODUCTOS DE MOLINERÍA (11)	17.186	35.908	4.405	4.813	12.781	31.095	390,15	746,06
SEMILLAS OLEAGINOSAS (12)	156.062	185.635	1.047.992	1.284.899	-891.930	-1.099.264	14,89	14,45
GOMAS, RESINAS (13)	62.413	66.739	30.424	30.860	31.989	35.879	205,14	216,26
MATERIAS TRENZABLES (14)	871	991	9.050	23.817	-8.179	-22.826	9,62	4,16
GRASAS Y ACEITES (15)	611.207	709.265	595.493	694.567	15.714	14.698	102,64	102,12
PREPARADOS DE CARNE (1601, 1602)	47.416	51.711	4.973	23.368	42.443	28.343	953,47	221,29
PREPARADOS DE PESCADO (1603.. 1605)	51.022	51.105	393.923	456.490	-342.901	-405.385	12,95	11,20
AZÚCARES (17)	112.732	101.293	143.628	341.717	-30.896	-240.424	78,49	29,64
CAO (18)	128.196	162.333	255.763	299.919	-127.567	-137.586	50,12	54,13
PREP. CEREALES Y PASTELERÍA (19)	145.315	172.275	24.327	25.799	120.988	146.476	597,34	667,76
PREP. LEGUMBRES-HORT-FRUTAS (20)	549.048	574.696	243.853	272.206	305.195	302.490	225,16	211,13
ALIMENTOS DIVERSOS (21)	276.457	309.404	171.511	181.095	104.946	128.309	161,19	170,85
BEBIDAS (22)	823.318	1.032.780	245.201	241.441	578.117	791.339	335,71	427,76
ALIMENTACION ANIMAL (23)	79.314	109.301	651.247	715.951	-571.933	-606.650	12,19	15,27
TABACO (24)	64.108	96.688	111.286	106.226	-47.178	-19.538	67,60	81,61
PIELES (EXCEPTO PELETERÍA) Y CUEROS (41)	85.925	123.957	6.900	9.189	79.025	114.468	1245,29	1345,71
MADERA Y CARBON VEGETAL (44)	42.313	44.758	251.097	221.968	-208.784	-177.210	16,85	20,16
CORCHO (45)	895	1.279	628	2.000	267	-721	142,52	63,95
SEDA (50)	28	3	16	0	12	3	0,00	0,00
LANA Y PELO FINO U ORDINARIO (51)	14.305	15.897	3.771	6.259	10.534	9.638	379,34	253,99
ALGODÓN (52)	10.422	2						

ANÁLISIS Y PROSPECTIVA: ANÁLISIS DEL COMERCIO EXTERIOR - NOVIEMBRE 2011



El Comercio exterior agrario y pesquero: Noviembre 2011

El valor del saldo exterior del undécimo mes del año en el conjunto de la economía de España ha sido de -2.674 millones de euros (en adelante M€), un 31,1% menos deficitario que en el mismo período del año anterior. Estos datos desglosados suponen un incremento del 13,3% en exportaciones y un 5,3% en importaciones lo que supone que el total del comercio exterior español (42.406 M€) se ha incrementado respecto a los dos años anteriores. El **sector Agrario y Pesquero**, ámbito del MAAMA, presenta un saldo positivo de 452 M€ (en noviembre de 2010 fue de 380 M€) lo que supone un incremento del 18,8%, que se explica por las mejoras del saldo de los subsectores pesquero (+55 M€) y no alimentario (+38 M€). Por subsectores:

A. Subsector Alimentario: su saldo ha mejorado un 8,5%, pasando de 388 M€ en noviembre de 2010 a 421 M€ en este mes, por un aumento del valor de las exportaciones (1,2%) y prácticamente sin variación de las importaciones. A su vez se compone de:

a. El **sector Alimentario Agrario** (fresco y transformado) con un saldo de 644 M€ presenta un descenso del 3,2%, que procede principalmente del Alimentario Agrario No Transformado cuyo saldo pasa de 536 M€ a 448 M€ (descenso del 16,4%) debido a una disminución de sus exportaciones del 12,2%. El Alimentario Agrario Transformado presenta sin embargo un saldo de 195 M€, mejorando un 51,7%, debido a un incremento de las exportaciones (10,4%) mayor que el de las importaciones (6,3%).

Entre los productos seleccionados este mes, el **maíz** presenta un saldo de -141 M€, lo que supone un decremento del 29,5% con respecto a noviembre 2010, debido a un aumento de las

importaciones mayor que las exportaciones. Los **quesos** mejoran su saldo un 9%, situándose en -54,3 M€ debido a una reducción importante de las exportaciones. El **tomate** y el **vino** mejoran su saldo (4% y 10,3% respectivamente) debido a aumentos en las exportaciones y descensos en las importaciones, con saldos de 72,6 M€ y 238 M€.

b. El **sector Alimentario Pesquero** (fresco y transformado), con -222 M€ mejora su saldo un 19,8%, por un incremento de las exportaciones (12,4%) y una disminución de las importaciones (5,9%). Esta mejora procede del Alimentario Pesquero Transformado que, con un saldo de -179 M€ mejora por un aumento de las exportaciones (11,8%) y un descenso en las importaciones (8%). El Alimentario Pesquero No Transformado, con -43,1 M€ de saldo, pese a aumentar las exportaciones en mayor medida que las importaciones, no presenta variación significativa.

B. Subsector No Alimentario: Su saldo ha tenido una evolución positiva pasando de -7,9 M€ a 30,4 M€. Este subsector se compone de:

a. **Sector No Alimentario Agrario** mejora su saldo un 52,2%, situándose en 43 M€ por incremento de las exportaciones en un 18,7%. Dentro de este sector, la **lana** presenta un saldo de 1,9 M€ lo que supone una mejora del 2,1% con respecto a noviembre 2010.

b. **Sector No Alimentario Pesquero**, con 3,3 M€ mejora su saldo un 18,2% por aumento de las exportaciones del 12,4%.

c. **Sector No Alimentario Forestal**, mejora su saldo un 59,1% debido a un descenso de las importaciones del 29,7%.

EVOLUCIÓN DEL COMERCIO EXTERIOR (en millones de euros)

	2.009		2.010		2.011		Dif.(%) con Noviembre 2010	2006 - 10 (media de cinco años)	
	Noviembre	Total anual	Noviembre	Total anual	Noviembre	Total anual			
Total España Comercio Exterior	Exportaciones 14.058	159.890	17.525	185.799	19.866	19.866	13,36	178.076	
Todos los capítulos TARIC		Importaciones 18.839	206.116	21.405	238.082	22.540	5,30	255.062	
		Saldo -4.752	-46.227	-3.880	-52.283	-2.674	▲	31,08	-76.987
Sector Agrario y Pesquero (A+B)	Exportaciones 2.342	20.622	2692	29.395	2.941	2.941	1,71	27.030	
		Importaciones 2.203	24.595	2512	26.439	2.490	-0,88	26.137	
		Saldo 139	2.228	380	2.954	452	▲	18,80	893
A. Subsector Alimentario (a+b)	Exportaciones 2271	25.895	2.786	28.282	2.818	2.818	1,17	25.952	
		Importaciones 2118	23.517	2.397	25.051	2.397	-0,02	24.496	
		Saldo 153	2.378	388	3.232	421	▲	8,54	1.456
a. Alimentario Agrario (a1+a2)	Exportaciones 2.039	23.227	2.375	25.839	2.582	2.582	0,23	23.818	
		Importaciones 1.755	19.225	1.910	20.132	1.938	0,27	19.581	
		Saldo 345	4.452	665	5.702	644	▼	3,24	4.037
a1. Sector Alimentario Agrario No Transformado	Exportaciones 917	9.853	1.157	10.445	1.016	1.016	-12,17	9.828	
		Importaciones 561	5.922	620	5.990	568	-8,49	6.098	
		Saldo 356	3.731	536	4.456	448	▼	16,43	3.529
Maíz		Exportaciones 1,61	43,8	1,99	57,9	2,29	15,08	46,6	
TARIC: 1005		Importaciones 75,3	671	111	728	143	29,29	851	
		Saldo -73,7	-627	-109	-670	-141	▼	29,55	-804
Tomate		Exportaciones 76,5	816	73,6	824	76,1	3,47	830	
TARIC: 0702		Importaciones 3,97	76,1	3,76	56,0	3,52	-6,38	53,4	
		Saldo 72,5	740	69,8	768	72,6	▲	4,00	777
a2. Sector Alimentario Agrario Transformado	Exportaciones 1.152	14.323	1.419	15.388	1.566	1.566	10,39	13.950	
		Importaciones 1.194	13.302	1.290	14.142	1.371	6,26	13.482	
		Saldo -11,6	721	129	1.246	195	▲	51,75	498
Quesos		Exportaciones 16,6	183	20,7	222	18,3	-11,81	195	
TARIC: 0406		Importaciones 65,8	759	70,6	847	72,6	2,88	754	
		Saldo -49,2	-575	-49,8	-625	-54,3	▼	8,99	-559
Vino		Exportaciones 178	1896	231	1913	252	9,03	1896	
TARIC: 2204		Importaciones 16,0	126	15,4	124	14,1	-8,37	168	
		Saldo 162	1770	216	1789	238	▲	10,28	1668
b. Alimentario Pesquero (b1+b2)	Exportaciones 171	2.219	210	2.443	236	236	12,36	2.334	
		Importaciones 363	4.292	487	4.919	458	-5,90	4.915	
		Saldo -192	-2.074	-277	-2.470	-222	▲	19,77	-2.581
b1. Alimentario Pesquero No Transformado	Exportaciones 23,6	331	27,4	365	31,7	31,7	15,90	373	
		Importaciones 71,1	785	70,1	825	74,9	6,82	865	
		Saldo -47,6	-453	-42,7	-460	-43,1	▼	0,99	-492
b2. Alimentario Pesquero Transformado	Exportaciones 148	1.887	183	2.084	205	205	11,83	1.961	
		Importaciones 292	3.507	417	4.094	384	-8,04	4.050	
		Saldo -144	-1.620	-234	-2.010	-179	▲	23,56	-2.089
B. Subsector NO Alimentario (c+d+e)	Exportaciones 70,9	927	106	1.111	123	123	15,87	1.078	
		Importaciones 85,3	1.078	114	1.388	92,8	-18,77	1.642	
		Saldo -14,5	-151	-7,97	-277	30,4	▲	481,1	-564
c. No Alimentario Agrario	Exportaciones 41,5	583	72,6	749	86,1	86,1	18,70	683	
		Importaciones 35,4	462	44,3	698	43,1	-2,64	552	
		Saldo 6,10	121	28,3	51,3	43,0	▲	52,16	131
Lana		Exportaciones 6,32	83,6	7,23	91,8	9,37	6,83	101	
TARIC: 51		Importaciones 4,83	76,0	7,22	88,5	7,42	2,77	111	
		Saldo 1,49	7,52	1,91	9,27	1,95	▲	2,09	6,56
d. No Alimentario Pesquero	Exportaciones 3,83	56,6	4,38	49,4	4,92	4,92	12,36	52,0	
		Importaciones 1,30	15,0	1,58	17,1	1,61	1,97	18,9	
		Saldo 2,59	41,6	2,80	32,3	3,31	▲	18,24	33,1
e. No Alimentario Forestal	Exportaciones 25,4	287	29,4	312	32,2	32,2	9,39	344	
		Importaciones 48,6	601	68,4	673	48,1	-29,70	1.011	
		Saldo -23,1	-314	-39,0	-361	-15,9	▲	59,14	-667

Fuente: Elaboración propia S.G. Análisis, Prospectiva y Coordinación MAAMA a partir de Estadísticas de C. Exterior del Ministerio de Industria, Turismo y Comercio 2009, 2010 y 2011.

▼ La tendencia de este mes es negativa respecto al año anterior

▲ La tendencia de este mes es positiva respecto al año anterior

Nota metodológica: Este informe recoge el comportamiento, hasta el mes de noviembre de 2011 inclusive, de los intercambios del sector agrario, pesquero y alimentario en España (datos de 2010 y 2011 provisionales). Se estudian en particular los aspectos más destacados en el sector y aquellos productos del mismo sector que han tenido más relevancia por el valor que aportan en términos absolutos. El nivel de agregación escogido en el sector agrario y pesquero se divide en dos partes: el alimentario, agrario y pesquero, por un lado, y el no alimentario, forestal, agrario y pesquero, por otro lado. Desglosados estos niveles tendremos que el sector alimentario agrario se compone de: sector Alimentario Agrario No transformado -Taric: 01 (excepto 0106), 07, 08, 10 y 12 (excepto 1208) y Transformado -Taric: 02, 04, 0504, 09, 11, 15 (excepto 1504), 16 (excepto 1603, 1604 y 1605), 17, 18, 19, 20, 21, 22, 23 (excepto 230120), 24 y 1208; el sector Alimentario Pesquero compuesto por: No Transformado -Taric: 0301 (excepto 030110), 0302, 03062100, 030622, 03071010, 3072100, 030731, 030741, 03075100, 03079100)-, Transformado -Taric: 03 (excepto 0301, 0302, 03062100, 030622, 03071010, 03072100, 030731, 030741, 03075100, 03079100), 1504, 1603, 1604, 1605, 230120)-. El subsector No alimentario está formado por: No alimentario Agrario -Taric: 0106 (excepto 010612), 0501, 0502, 0503, 0505, 0506, 0507, 0510, 051110, 05119910, 05119985, 06, 13, 14, 4101, 4102, 4103, 5001, 5002, 5003, 5101, 5102, 5103, 5104, 5105, 5201, 5202, 5203, 5301, 5302, 5303, 5304, 5305)-, No alimentario Pesquero -Taric: 01061200, 030110, 0508, 0509, 051191, 05119931, 05119939- y No alimentario Forestal -Taric: 4401, 4402, 4402, 4404, 4405, 4406, 4407, 4408, 4408, 4501, 4502)-. En el informe aparecen destacados aquellos productos que coyunturalmente merecen especial atención. La fuente originaria de los datos son las Aduanas, de la Agencia Española de Administración Tributaria (AEAT) que remite los datos a Datacomex y son procesados en la Sub. Gral. Sistemas Informáticos y Comunicaciones (MAAMA).



ANÁLISIS EL COMERCIO EXTERIOR - Noviembre (...continuación)

Gráfico 1

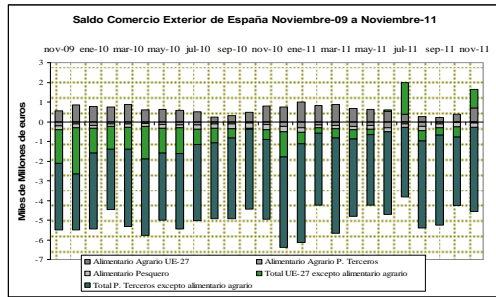

En el gráfico 1 se representa mensualmente el comportamiento del saldo comercial en los dos últimos años, dividido en cinco grandes capítulos. De estos capítulos, el saldo más negativo ha sido, como es habitual, los totales con países terceros sin incluir el sector agroalimentario.

Como ya sucediera en el mes de julio, el saldo total con la UE excepto el alimentario agrario ha tenido un valor positivo con lo que en este mes se suma al alimentario agrario con la UE, como sectores con saldos positivos. Este hecho indica la actual dualidad observada en el comercio exterior español, que por una parte presenta un comportamiento positivo en su relación con la UE (tanto en su vertiente alimentaria agraria, como en las restantes) mientras que con el resto de países presenta un comportamiento negativo. En este aspecto tiene un valor determinante el sector energético, del que España es deficitaria.

Gráfico 2

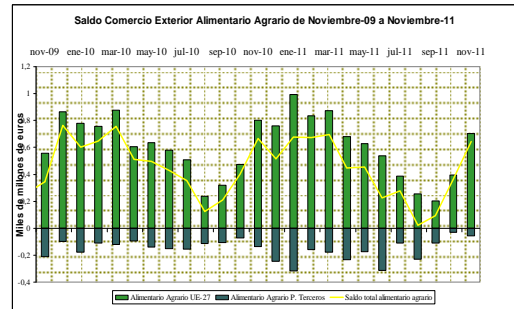

Paralelamente al gráfico anterior observamos el saldo del comercio exterior agrario alimentario mensual desde noviembre de 2009 a noviembre de 2011.

Si bien la imagen que se presenta es muy parecida a la del año precedente con el saldo total alimentario agrario con un valor siempre positivo, es de destacar que ha disminuido tanto el valor del saldo negativo con países terceros como el valor del saldo positivo con la UE-27.

La gran diferencia con el año precedente parece observarse en el mes de agosto, donde el valor del comercio alimentario agrario con la UE-27 (de signo positivo) y el valor del comercio alimentario agrario con países terceros (de signo tradicionalmente negativo) se llegaron casi a igualar, con lo que el saldo tuvo un valor muy próximo a cero.

Análisis de productos destacados del mes



Gráfico 3

En el gráfico 3 se representa el comportamiento en importación y exportación de los tomates (0702) desde noviembre de 2009 a noviembre de 2011. Es importante reseñar que tienen un carácter exportador, con un comportamiento cíclico estable, con un máximo en los meses de invierno-primavera.

La mayoría de las exportaciones se dirigen a la UE-27. Los principales destinos son: **Alemania**, con unas exportaciones medias mensuales de 14.106 toneladas (t) a valor unitario medio de 1,15 €/Kg.; **Reino Unido** con 11.822 t de exportación media mensual a valor unitario medio de 0,94 €/Kg.; **Francia** con 11.342 t de exportación media mensual a 0,91 €/Kg.; **Países Bajos** con 9.231 t de exportación media mensual a un valor medio unitario de 1,03 €/Kg. y **Portugal** que si bien tiene una exportación media mensual de 4.934 t, su valor unitario medio es considerablemente inferior: 0,40 €/Kg.

En cuanto a importaciones, **Portugal**, es dentro de la UE, nuestro principal suministrador con 8.421 t, si bien valor unitario medio es inferior: 0,12 €/Kg. Y de Países Terceros es **Marruecos** con 1.716 t a 0,73€/Kg.

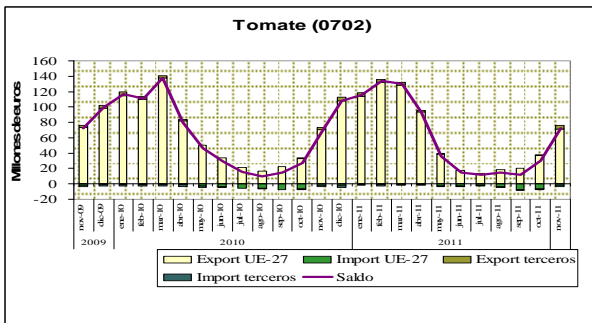
En este gráfico se muestra desde noviembre de 2009 a noviembre de 2011 el comportamiento de los Quesos (0406) que, como se puede observar, tiene un carácter marcadamente importador.

Las importaciones tiene su origen en más del 80% en la UE y las exportaciones en un 99% se dirigen a la UE, por lo que se puede considerar como meramente testimonial el comercio de estos productos con países terceros.

Los principales orígenes son: **Francia**, con una importación media mensual de 5.981 toneladas (t) y un valor medio unitario de 3,38 €/Kg.; **Alemania** con una importación media mensual de 5.395 t a valor unitario medio de 3,06 €/Kg.; **Países Bajos**: 3.716 t a valor unitario medio de 3,48 €/Kg. y **Dinamarca**: 1.910 t a valor unitario medio de 3,49 €/Kg.

El principal destino es **Portugal** con 1.337 t de media mensual y un valor unitario medio de 4,21 €/Kg.



Gráfico 4

Por último se muestra el comportamiento en exportación e importación del Vino (2204) desde noviembre de 2009 a noviembre de 2011. Tiene carácter netamente exportador, siendo su principal mercado la UE-27, aunque hay tendencia alcista con Países Terceros.

Al analizar el comercio con la UE-27, es de destacar las diferencias entre los valores medios unitarios entre las exportaciones (0,91€/Kg.) y de las importaciones (2,75€/Kg.).

Los principales destinos dentro de la UE-27 son: **Francia** con unas exportaciones medias mensuales de 33.181 toneladas (t) a valor unitario medio de 0,62 €/Kg.; **Alemania** con 29.222 t y un valor unitario medio de 0,93 €/Kg.; **Portugal** con 13.635 t a valor unitario medio de 0,34 €/Kg.; y **Reino Unido** con 12.523 t y un valor unitario medio de 2,04 €/Kg.

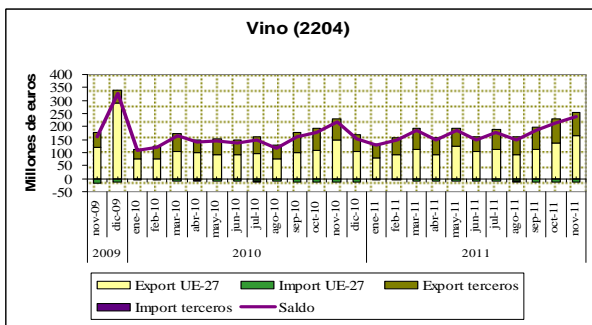
El principal suministrador dentro de la UE-27 es **Italia** con 2.111 t y un valor unitario medio de 1,15 €/Kg. y **Francia** con 673 t. a 8,73 €/Kg.

Fuente: Elaboración propia. S. G. Análisis, Prospectiva y Coordinación. Mº Agricultura, Alimentación y Medio Ambiente a partir de Estadísticas de Comercio Exterior del Ministerio de Industria, Turismo y Comercio 2009, 2010 y 2011.

Para más información sobre la evolución del comercio exterior agroalimentario puede consultarse la publicación "Análisis y Prospectiva - Serie Indicadores", de la S. G. de Análisis, Prospectiva y Coordinación del Mº Agricultura, Alimentación y Medio Ambiente:

http://www.marm.es/es/ministerio/servicios-generales/servicios-de-informacion-y-participacion/analisis-y-prospectiva/agrinfo_indicadores.aspx



COMERCIO EXTERIOR E INTRACOMUNITARIO DEL SECTOR AGRARIO Y PESQUERO POR SUBSECTORES
ENERO-NOVIEMBRE 2010-2011. EN MILES DE EUROS

SUBSECTORES	EXPORTACIONES		IMPORTACIONES		BALANZA COMERCIAL		TASA COBERTURA (%)	
	Ene-Nov-10	Ene-Nov-11	Ene-Nov-10	Ene-Nov-11	Ene-Nov-10	Ene-Nov-11	Ene-Nov-10	Ene-Nov-11
ANIMALES VIVOS (01)	304.493	343.643	297.800	284.250	6.693	59.393	102,25	120,89
CARNES Y DESPOJOS (02)	2.591.140	3.095.279	981.988	1.019.899	1.609.152	2.075.380	263,87	303,49
PESCADO (03)	1.772.161	1.994.412	3.895.246	4.096.324	-2.123.085	-2.101.912	45,50	48,69
LECHE Y P. LÁCTEOS (04.1)	704.707	668.490	1.491.178	1.549.564	-786.471	-881.074	47,26	43,14
HUEVOS DE AVE Y MIEL (04.2)	196.135	169.547	76.535	80.234	119.600	89.313	256,27	211,32
OTROS PROD. ORIGEN ANIMAL (05)	139.670	165.095	139.961	162.101	-291	2.994	99,79	101,85
PLANTAS VIVAS Y P. DE FLORICULTURA (06)	200.353	209.865	160.019	158.678	40.334	51.187	125,21	132,26
LEGUMBRES Y HORTALIZAS (07)	3.525.553	3.430.305	813.403	817.675	2.712.150	2.612.630	433,43	419,52
FRUTOS COMESTIBLES (08)	4.838.945	4.944.194	1.344.988	1.365.515	3.493.957	3.578.679	359,78	362,08
CAFÉ-TE Y ESPECIAS (09)	234.261	303.737	651.822	891.964	-417.561	-588.227	35,94	34,05
CEREALES (10)	336.935	364.808	1.630.897	2.198.663	-1.293.962	-1.833.855	20,66	16,59
PRODUCTOS DE MOLINERÍA (11)	137.382	205.960	144.249	157.042	-8.867	-48.918	95,24	131,15
SEMILLAS OLEAGINOSAS (12)	311.417	396.201	1.459.454	1.724.111	-1.148.037	-1.327.910	21,34	22,98
GOMAS, RESINAS (13)	165.383	171.960	106.012	116.861	59.371	55.099	156,00	147,15
MATERIAS TRENZABLES (14)	5.213	5.924	11.627	26.481	-6.414	-20.557	44,84	23,37
GRASAS Y ACEITES (15)	2.247.655	2.489.755	1.101.350	1.307.839	1.146.295	1.181.916	204,08	190,37
PREPARADOS DE CARNE (1601, 1602)	331.317	368.051	223.748	250.944	107.569	117.107	148,08	146,67
PREPARADOS DE PESCADO (1603.. 1605)	483.918	561.063	521.305	594.133	-37.387	-33.070	92,83	94,43
AZÚCARES (17)	395.673	448.473	527.617	956.609	-131.944	-508.137	74,99	46,88
CACAO (18)	443.179	488.614	743.847	784.534	-300.668	-295.920	59,58	62,28
PREP. CEREALES Y PASTELERÍA (19)	760.019	823.454	986.910	929.018	-226.891	-105.564	77,01	88,64
PREP. LEGUMBRES-HORT-FRUTAS (20)	1.818.482	1.980.648	700.910	798.331	1.117.572	1.182.317	259,45	248,10
ALIMENTOS DIVERSOS (21)	975.597	1.028.122	1.271.552	1.292.965	-295.955	-264.843	76,72	79,52
BEBIDAS (22)	2.543.702	2.883.044	1.530.405	1.598.207	1.013.297	1.284.837	166,21	180,39
ALIMENTACION ANIMAL (23)	503.446	569.677	1.176.908	1.270.729	-673.462	-701.052	42,78	44,83
TABACO (24)	226.978	258.301	1.340.924	1.167.447	-1.113.946	-909.146	16,93	22,13
PIEL (EXCEPTO PELETERÍA) Y CUEROS (41)	183.800	247.182	45.847	72.424	137.953	174.758	400,90	341,30
MADERA Y CARBON VEGETAL (44)	240.464	280.119	630.326	570.346	-389.862	-290.227	38,15	49,11
CORCHO (45)	50.152	61.675	11.846	17.328	38.306	44.347	423,37	355,93
SEDA (50)	30	3	249	184	-219	-181	12,05	0,00
LANA Y PELO FINO U ORDINARIO (51)	30.257	34.038	9.824	15.407	20.433	18.631	307,99	220,93
ALGODÓN (52)	45.727	77.424	32.826	48.199	12.901	29.225	139,30	160,63
LAS DEMÁS FIBRAS TEXTILES VEGETALES (53)	535	906	15.420	18.830	-14.885	-17.924	3,47	4,81
TOTAL SECTOR AGRARIO Y PESQUERO	26.744.679	29.069.969	24.077.004	26.342.835	2.667.675	2.727.134	111,08	110,35

Fuente: Elaboración propia a partir del Departamento de Aduanas e Impuestos Especiales. Datos 2011 provisionales

COMERCIO INTRACOMUNITARIO DEL SECTOR AGRARIO Y PESQUERO POR SUBSECTORES
ENERO-NOVIEMBRE 2010-2011. EN MILES DE EUROS

SUBSECTORES	EXPORTACIONES		IMPORTACIONES		BALANZA COMERCIAL		TASA COBERTURA (%)	
	Ene-Nov-10	Ene-Nov-11	Ene-Nov-10	Ene-Nov-11	Ene-Nov-10	Ene-Nov-11	Ene-Nov-10	Ene-Nov-11
ANIMALES VIVOS (01)	268.436	303.952	292.396	278.483	-23.960	25.469	91,81	109,15
CARNES Y DESPOJOS (02)	2.187.971	2.424.860	810.238	830.304	1.377.733	1.594.556	270,04	292,04
PESCADO (03)	1.299.189	1.403.556	1.296.159	1.315.600	3.030	87.956	100,23	106,69
LECHE Y P. LÁCTEOS (04.1)	623.299	566.159	1.482.822	1.535.101	-859.523	-968.942	42,03	36,88
HUEVOS DE AVE Y MIEL (04.2)	170.205	148.249	59.580	60.619	110.625	87.630	285,67	244,56
OTROS PROD. ORIGEN ANIMAL (05)	89.094	102.398	95.285	110.145	-6.191	-7.747	93,50	92,97
PLANTAS VIVAS Y P. DE FLORICULTURA (06)	165.799	170.330	107.452	105.545	58.347	64.785	154,30	161,38
LEGUMBRES Y HORTALIZAS (07)	3.363.983	3.265.132	470.321	458.969	2.893.662	2.806.163	715,25	711,41
FRUTOS COMESTIBLES (08)	4.408.584	4.394.808	442.943	455.947	3.965.641	3.938.861	995,29	963,89
CAFÉ-TE Y ESPECIAS (09)	124.444	168.625	151.736	209.318	-27.292	-40.693	82,01	80,56
CEREALES (10)	252.128	299.427	1.221.989	1.277.631	-969.861	-978.204	20,63	23,44
PRODUCTOS DE MOLINERÍA (11)	118.513	155.244	139.313	151.580	-20.800	3.664	85,07	102,42
SEMILLAS OLEAGINOSAS (12)	138.223	194.410	294.149	360.482	-155.926	-166.072	46,99	53,93
GOMAS, RESINAS (13)	96.982	99.151	72.953	82.432	24.029	16.719	132,94	120,28
MATERIAS TRENZABLES (14)	4.221	4.825	1.304	1.240	2.917	3.585	323,70	389,11
GRASAS Y ACEITES (15)	1.568.586	1.695.755	432.079	517.921	1.136.507	1.177.834	363,03	327,42
PREPARADOS DE CARNE (1601, 1602)	278.005	309.668	217.798	224.259	60.207	85.409	127,84	138,08
PREPARADOS DE PESCADO (1603.. 1605)	426.605	502.866	88.890	104.701	337.615	398.165	479,39	480,29
AZÚCARES (17)	274.604	327.099	375.056	593.759	-100.452	-266.660	73,22	55,09
CACAO (18)	299.741	309.241	459.424	455.445	-159.683	-146.204	65,24	67,90
PREP. CEREALES Y PASTELERÍA (19)	597.102	629.942	960.191	900.413	-363.089	-270.471	62,19	69,96
PREP. LEGUMBRES-HORT-FRUTAS (20)	1.206.185	1.348.834	426.200	490.439	779.985	858.395	283,01	275,03
ALIMENTOS DIVERSOS (21)	669.837	684.146	1.078.983	1.090.447	-409.146	-406.301	62,08	62,74
BEBIDAS (22)	1.602.356	1.729.706	1.259.843	1.321.083	342.513	408.623	127,19	130,93
ALIMENTACION ANIMAL (23)	412.839	446.599	425.982	480.844	-13.143	-34.245	96,91	92,88
TABACO (24)	158.434	162.408	1.213.124	1.048.820	-1.054.690	-886.412	13,06	15,48
PIEL (EXCEPTO PELETERÍA) Y CUEROS (41)	87.240	113.257	38.014	61.905	49.226	51.352	229,49	182,95
MADERA Y CARBON VEGETAL (44)	192.561	229.713	345.541	329.652	-152.980	-99.939	55,73	69,68
CORCHO (45)	49.115	60.381	11.141	15.194	37.974	45.187	440,85	397,40
SEDA (50)	2	0	233	184	-231	-184	0,00	0,00
LANA Y PELO FINO U ORDINARIO (51)	13.873	15.243	5.698	8.860	8.175	6.383	243,47	172,04
ALGODÓN (52)	22.571	30.764	10.847	10.766	11.724	19.998	208,09	285,75
LAS DEMÁS FIBRAS TEXTILES VEGETALES (53)	208	184	6.623	6.905	-6.415	-6.721	3,14	2,66
TOTAL SECTOR AGRARIO Y PESQUERO	21.170.936	22.296.931	14.294.408	14.894.993	6.876.528	7.401.938	148,11	149,69

Fuente: Elaboración propia a partir del Departamento de Aduanas e Impuestos Especiales. Datos 2011 provisionales

COMERCIO CON EL RESTO DE PAISES DEL SECTOR AGRARIO Y PESQUERO POR SUBSECTORES
ENERO-NOVIEMBRE 2010-2011. EN MILES DE EUROS

SUBSECTORES	EXPORTACIONES		IMPORTACIONES		BALANZA COMERCIAL		TASA COBERTURA (%)	
	Ene-Nov-10	Ene-Nov-11	Ene-Nov-10	Ene-Nov-11	Ene-Nov-10	Ene-Nov-11	Ene-Nov-10	Ene-Nov-11
ANIMALES VIVOS (01)	36.057	39.691	5.404	5767	30.653	33.924	667,23	688,24
CARNES Y DESPOJOS (02)	403.169	670.419	171.570	189.595	231.419	480.824	234,74	353,61
PESCADO (03)	472.972	590.856	2.599.087	2.780.724	-2.126.115	-2.189.868	18,20	21,25
LECHE Y P. LÁCTEOS (04.1)	81.408	102.331	8.356	14.463	73.052	87.868	974,25	707,54
HUEVOS DE AVE Y MIEL (04.2)	25.930	21.298	16.955	19.615	8.975	1.683	152,93	108,58
OTROS PROD. ORIGEN ANIMAL (05)	50.576	62.697	44.676	51.956	5.900	10.741	113,21	120,67
PLANTAS VIVAS Y P. DE FLORICULTURA (06)	34.554	39.535	52.567	53.133	-18.013	-13.598	65,73	74,41
LEGUMBRES Y HORTALIZAS (07)	161.570	165.173	343.082	358.706	-181.512	-193.533	47,09	46,05
FRUTOS COMESTIBLES (08)	430.361	549.386	902.045	909.568	-471.684	-360.182	47,71	60,40
CAFÉ-TE Y ESPECIAS (09)	109.817	135.112	500.086	682.646	-390.269	-547.534	21,96	19,79
CEREALES (10)	84.807	65.381	408.908	921.032	-324.101	-855.651	20,74	7,10
PRODUCTOS DE MOLINERÍA (11)	18.869	50.716	4.936	5.462	13.933	45.254	382,27	928,52
SEMILLAS OLEAGINOSAS (12)	173.194	201.791	1.165.305	1.363.629	-992.111	-1.161.838	14,86	14,80
GOMAS, RESINAS (13)	68.401	72.809	33.059	34.429	35.342	38.380	206,91	211,48
MATERIAS TRENZABLES (14)	992	1.099	10.323	25.241	-9.331	-24.142	9,61	4,35
GRASAS Y ACEITES (15)	679.069	794.000	669.281	789.918	9.788	4.082	101,46	100,52
PREPARADOS DE CARNE (1601, 1602)	53.312	58.383	5.950	26.685	47.362	31.698	896,00	218,79
PREPARADOS DE PESCADO (1603.. 1605)	57.313	58.197	432.315	489.432	-375.002	-431.235	13,26	11,89
AZÚCARES (17)	121.069	121.373	152.561	362.850	-31.492	-241.477	79,36	33,45
CACAO (18)	143.438	179.373	284.421	329.089	-140.983	-149.716	50,43	54,51
PREP. CEREALES Y PASTELERÍA (19)	162.917	193.512	26.719	26.605	136.198	164.907	609,74	678,50
PREP. LEGUMBRES-HORT-FRUTAS (20)	612.297	631.814	274.710	307.892	337.587	323.922	222,65	205,21
ALIMENTOS DIVERSOS (21)	305.760	343.976	192.569	202.518	113.191	141.458	158,78	169,85
BEBIDAS (22)	941.346	1.153.338	270.562	277.124	670.784	876.214	347,92	416,18
ALIMENTACION ANIMAL (23)	90.607	123.078	750.926	789.885	-660.319	-666.807	12,07	16,58
TABACO (24)	68.544	95.893	127.800	118.627	-59.256	-22.734	53,63	80,84
PIEL (EXCEPTO PELETERÍA) Y CUEROS (41)	96.560	133.925	7.833	10.519	88.727	123.406	1232,73	1273,17
MADERA Y CARBON VEGETAL (44)	47.903	50.406	284.785	240.694	-236.882	-190.288	16,82	20,94
CORCHO (45)	1.037	1.294	705	2.134	332	-840	147,09	60,64
SEDA (50)	28	3	16	0	12	3	0,00	0,00
LANA Y PELO FINO U ORDINARIO (51)	16.384	18.795	4.126	6.547	12.258	12.248	397,09	287,08
ALGODÓN (52)	23.156	46.660	21.979	37.433	1.177	9.227	105,36	124,65
LAS DEM								



3. AGRICULTURA

3.1 AVANCES DE SUPERFICIES Y PRODUCCIONES AGRÍCOLAS

NOVIEMBRE 2011

Se presentan las estimaciones disponibles de los cultivos y grupos de cultivos de mayor importancia en España correspondientes al **30 de noviembre de 2011**, elaboradas con las informaciones remitidas por las Comunidades Autónomas. Estas estimaciones tienen carácter coyuntural y se actualizan mensualmente.

Resumen

Las primeras estimaciones de superficie, todavía muy preliminares, muestran que los **cereales de invierno** en general presentan cifras similares a la campaña precedente salvo en trigo duro cuyo avance indica aumento (+14,8%).

En relación con los **cultivos industriales**, para la campaña 2010-2011, se estima un aumento en la producción de **algodón** (+25,2%), **girasol** (+22,5%), **pimiento de conserva** (+17,2%), **remolacha total** (+9,4%), **soja** (+4,1%) y **tabaco** (+1,7%). En **tomate de conserva** se registra descenso (-22,2%).

En **hortalizas** las previsiones de producción indican incrementos en **cebolla total** (+23,3%), **patata tardía** (+21,5%), **patata total** (+3,8%), **pimiento total** (+5,5%), **calabaza** (+1,6%) y **col repollo total** (+1,2%). Por otra parte, se registran descensos en **tomate total** (-11,0%), **tomate de recolección 1-X/31-XII** (-6,8%), **sandía** (-6,7%), **melón** (-5,1%) y **lechuga total** (-0,3%).

En **frutales** las estimaciones de producción registran incrementos en **ciruela** (+16,7%), **albaricoque** (+12,9%), **avellana** (+10,9%), **manzana total** (+9,6%), **cereza y guinda** (+9,0%), **pera total** (+8,2%), **kiwi** (+3,0%) y **aguacate** (+0,1%). Los avances indican descensos en **plátano** (-16,1%), **almendra** (-6,3%), **nuez** (-5,5%) y **castaña** (-2,8%), respecto a la campaña anterior.

La estimación de **producción de cítricos**, registra aumento de producción en **limón** (+15,3%) y descensos en **mandarina satsumas** (-10,2%), **mandarina clementina** (-6,3%), **naranja dulce** (-6,6%) y **pomelo** (-0,6%).

La previsión de **producción vitivinícola** para la **campaña 2011-2012, según datos, cerrados a noviembre de 2011 de CCAA**, se sitúa en torno a los **40,30 millones** de hectolitros de vino.

Las estimaciones de producción de aceituna y aceite sitúan la **producción de aceite en 1.357.400 toneladas**.

Cereales

Las previsiones, muy preliminares, de superficie cultivada de cereales de invierno reflejan datos similares a los de la campaña precedente, oscilan entre un aumento en triticale (+2,4%) y un descenso en cebada de seis carreras (-3,2%). En trigo duro el avance registra mayor variación (+14,8%).

Cultivos (000.ha)	Mes	Prov. 2010	Prov. 2011	Avance 2012	2012 (2011=100)
Trigo blando	11	1.448,2	1.612,0	1.596,0	99,0
Trigo duro	11	487,2	380,7	437,1	114,8
Trigo total	11	1.935,4	1.992,6	2.033,1	102,0
Cebada seis carreras	11	449,6	421,8	408,2	96,8
Avena	11	538,6	491,3	479,8	97,7
Centeno	11	135,8	148,8	150,6	101,2
Triticale	11	65,4	82,0	83,9	102,4

Entre los cereales de primavera, se registra aumento en la producción de maíz (+24,3%) y sorgo (+20,1%) que van asociados con incrementos, algo inferiores, en la superficie cultivada. Ligero descenso de la producción de arroz (-0,7%) y en su superficie cultivada (-0,2%).

Cultivos (000. t)	Mes	Def. 2009	Prov. 2010	Avance 2011	2011 (2010=100)
Maíz	11	3.515,6	3.293,7	4.093,9	124,3
Sorgo	11	32,7	32,6	39,1	120,1
Arroz	11	913,8	926,4	919,9	99,3

Cultivos industriales

Los avances de producción de remolacha total, campaña 2.010-2.011, indican incremento (+9,4%). En remolacha de verano, ya concluida, (+35,1%) y en remolacha de invierno (+5,5%). En superficie total cultivada el aumento es inferior (+3,6%), respecto a la campaña precedente.

La campaña 2.011-2.012 de remolacha de verano, según las primeras estimaciones, se inicia con un descenso de la superficie cultivada (-17,1%).

Los avances registran aumento en la producción de algodón (+25,2%), girasol (+22,5%), pimiento de conserva (+17,2%), soja (+4,1%) y tabaco (+1,7%).

Las estimaciones indican descenso en la producción de tomate de conserva (-22,2%) acompañado de un descenso, algo menor, en su superficie cultivada (-20,3%).

Cultivos (000. t)	Mes	Def. 2009	Prov. 2010	Avance 2011	2011 (2010=100)
Remolacha (r. verano)	9	806,5	454,4	614,0	135,1
Remolacha (r. invierno)	11	3.418,9	3.004,8	3.170,7	105,5
Remolacha total		4.225,4	3.459,2	3.784,7	109,4
Algodón	11	79,2	139,5	174,6	125,2
Girasol	11	869,5	886,7	1.086,1	122,5
Pimiento conserva	11	70,5	62,2	72,9	117,2
Soja	11	2,8	1,7	1,7	104,1
Tabaco	11	34,8	32,3	32,8	101,7
Tomate conserva	11	2.506,6	2.360,1	1.836,2	77,8

AVANCES NOVIEMBRE (... Continuación)



Producciones de hortalizas y frutales

Cultivos (000. t)	Mes	Def. 2009	Prov. 2010	Avance 2011	2011 (2010=100)
Cebolla total	11	1.256,3	1.100,4	1.356,6	123,3
Patata total	11	2.719,3	2.283,5	2.369,8	103,8
Patata tardía	11	893,0	754,6	916,7	121,5
Pimiento total	11	933,1	919,6	970,6	105,5
Calabaza	11	43,5	44,9	45,7	101,6
Col repollo total	11	233,9	231,5	234,3	101,2
Lechuga total	11	853,0	829,9	827,3	99,7
Melón	11	984,8	945,5	897,2	94,9
Sandía	11	852,0	789,9	737,2	93,3
Tomate rec. 1-X/ 31-XII	11	566,9	496,1	462,5	93,2
Tomate total	10	4.797,9	4.371,7	3.889,4	89,0
Manzana de sidra	11	91,5	104,6	121,7	116,4
Manzana de mesa	11	510,3	533,3	577,4	108,3
Manzana total	11	601,8	637,9	699,1	109,6
Pera total	11	464,0	481,7	521,4	108,2
Ciruella	11	232,8	197,6	230,6	116,7
Albaricoque	11	95,2	78,7	88,8	112,9
Cereza y guinda	11	97,6	91,9	100,2	109,0
Avellana	11	10,3	14,7	16,3	110,9
Almendra	11	270,9	230,5	216,0	93,7
Nuez	11	13,1	12,0	11,3	94,5
Castaña	11	73,8	79,6	77,4	97,2
Kiwi	11	25,3	30,2	31,1	103,0
Aguate	11	71,9	78,5	78,5	100,1
Plátano	11	352,5	420,8	353,1	83,9

El avance indica descensos en tomate de recolección 1-X/31-XII (-6,8%) y tomate total (-11,0%), debidas fundamentalmente al descenso del cultivo de tomate de recolección de verano 1-VI/30-IX (-15,8%), que a su vez incluye el tomate de conserva cuya producción y superficie cultivada descienden (-22,2%) y (-20,3%), respectivamente.

La cebolla total cierra la campaña con un incremento en la producción (+23,3%) y en la superficie cultivada (+7,9%), respecto a la campaña anterior.

En otras hortalizas las estimaciones indican aumento de producción en patata tardía (+21,5%), patata total (+3,8%), pimiento total (+5,5%), calabaza (+1,6%) y col repollo total (+1,2%), los descensos se registran en sandía (-6,7%), melón (-5,1%) y en lechuga total (-0,3%).

Las previsiones de producción de frutales de pepita indican incrementos con respecto a la campaña precedente en manzana de sidra (+16,4%), manzana de mesa (+8,3%) y en pera total (+8,2%).

En frutales de hueso los avances muestran aumentos de producción en ciruela (+16,7%), albaricoque (+12,9%) y cereza y guinda (+9,0%). En cuanto a la producción de frutos secos, en avellana se registra incremento (+10,9%) y disminución en almendra (-6,3%), nuez (-5,5%) y castaña (-2,8%).

La previsión de producción de plátano registra descenso (-16,1%).

En otros frutales los avances indican aumentos, kiwi (+3,0%) y aguacate (+0,1%), respecto a la campaña anterior.

Producciones de cítricos

Cultivos (000. t)	Mes	Def. 2009	Def. 2010	Avance 2011	2011 (2010=100)
Limón	11	558,2	630,3	726,5	115,3
Pomelo	10	40,3	48,5	48,3	99,4
Naranja	11	2.669,4	3.026,5	2.827,4	93,4
Clementina	10	1.330,6	1.492,6	1.398,2	93,7
Satsuma	10	161,7	166,9	149,9	89,8

La estimación sitúa las previsiones de producción en limón (+15,3%), pomelo (-0,6%), naranja dulce (-6,6%), mandarina clementina (-6,3%) y en mandarina satsuma (-10,2%).

Producciones de uva y vino

La previsión de producciones vitivinícolas, sitúa la producción en 40,30 millones de hectolitros de vino.

Esta estimación podrá verse modificada a medida que transcurra la campaña vitivinícola y se vaya actualizando con los datos proporcionados por las distintas CCAA.

Cultivos (000. t)	Mes	Def. 2009	Prov. 2010	Avance 2011	2011 (2010=100)
Uva de mesa	11	243,9	238,8	288,4	120,8
Uva vinificación	11	5.290,6	5.876,5	5.574,5	94,9
Vino + Mosto	11	39.258,8	40.865,2	40.308,3	98,6

Producciones de vino+ mosto (miles de hl)

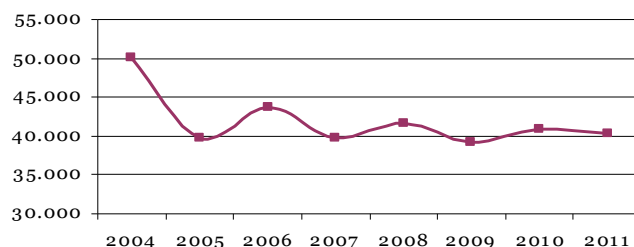

Agricultura

Producciones de aceituna y aceite

Las estimaciones de producción de aceituna y aceite, sitúan la producción de aceite en 1.357.400 toneladas.

Cultivos (000. t)	Mes	Def. 2009	Prov. 2010	Avance 2011	2011 (2010=100)
Aceituna de aderezo	11	486,2	584,3	485,0	83,0
Aceituna de almazara	11	6.482,7	6.711,9	6.478,3	96,5
Aceite	11	1.384,5	1.376,6	1.357,4	98,6

Producciones de aceite (miles de toneladas)

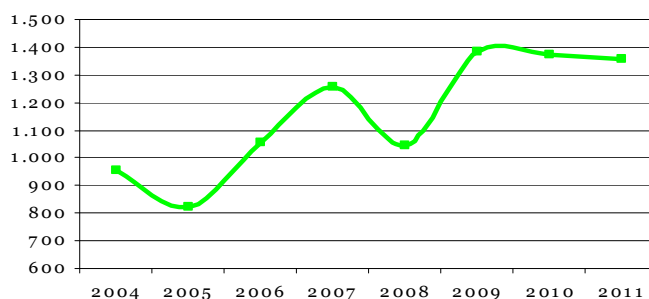

Estos avances se pueden consultar en detalle en la página web del Ministerio de Agricultura, Alimentación y Medio Ambiente.

<http://www.marm.es/es/estadistica/temas/avances-de-superficies-y-producciones-de-cultivos/>



AVANCES NOVIEMBRE (... Continuación)

SUPERFICIES Y PRODUCCIONES AGRÍCOLAS NOVIEMBRE 2011

	SUPERFICIES (Miles de Hectáreas)					PRODUCCIONES (Miles de Toneladas)				
	MES(*)	DEF.	DEF.	AVANCE	2011	MES(*)	DEF.	PRO- VIS.	AVANCE	2011
		2009	2010	2011	2010=100		2009	2010	2011	2010=100
CEREALES PRIMAVERA										
maíz	7	348,9	311,9	368,1	118,0	11	3.515,6	3.293,7	4.093,9	124,3
sorgo	11	7,5	7,3	8,4	115,4	11	32,7	32,6	39,1	120,1
arroz	11	119,2	122,5	122,2	99,8	11	913,8	926,4	919,9	99,3
LEGUMINOSAS GRANO										
judías secas	11	8,0	7,0	6,7	95,4	11	13,2	12,0	12,3	102,2
TUBÉRCULOS										
patata extratemprana	4	3,7	3,3	3,2	97,8	4	88,3	71,2	71,3	100,2
patata temprana	6	15,8	9,6	12,4	128,4	6	425,0	235,1	293,0	124,6
patata med. est.	9	42,2	42,1	39,4	93,6	9	1.313,1	1.222,6	1.088,8	89,1
patata tardía	11	23,7	22,2	23,7	106,8	11	893,0	754,6	916,7	121,5
patata total	11	85,4	77,2	78,7	101,9	11	2.719,3	2.283,5	2.369,8	103,8
C. INDUSTRIALES										
remolacha azucarera (r. verano)	9	12,0	8,2	9,8	119,4	9	806,5	454,4	614,0	135,1
remolacha azucarera (r. invierno)	9	37,8	35,2	35,2	99,9	11	3.418,9	3.004,8	3.170,7	105,5
remolacha total		49,8	43,4	45,0	103,6		4.225,4	3.459,2	3.784,7	109,4
algodón	7	58,6	62,9	67,0	106,5	11	79,2	139,5	174,6	125,2
girasol	11	851,1	697,7	858,0	123,0	11	869,5	886,7	1.086,1	122,5
tomate conserva	6	34,9	32,7	26,0	79,7	11	2.506,6	2.360,1	1.836,2	77,8
pimiento conserva	7	2,3	2,0	2,2	111,4	11	70,5	62,2	72,9	117,2
C. FORRAJEROS										
maíz forrajero	11	98,0	95,2	96,2	101,1	11	4.369,2	4.216,9	4.007,8	95,0
alfalfa	11	246,0	259,5	258,8	99,7	11	10.799,4	11.953,9	11.630,3	97,3
veza para forraje	11	60,6	88,3	100,2	113,5	11	791,9	1.440,3	1.323,3	91,9
HORTALIZAS										
cebolla total	11	23,9	22,2	24,0	107,9	11	1.256,3	1.100,4	1.356,6	123,3
pimiento total	11	19,1	18,7	18,2	97,5	11	933,1	919,6	970,6	105,5
calabaza	5	1,6	1,6	1,8	110,0	11	43,5	44,9	45,7	101,6
col repollo total	11	7,9	6,9	6,7	97,1	11	233,9	231,5	234,3	101,2
lechuga total	11	32,6	32,3	31,8	98,5	11	853,0	829,9	827,3	99,7
melón	11	31,3	30,5	29,1	95,3	11	984,8	945,5	897,2	94,9
sandía	11	18,1	18,1	17,5	96,4	11	852,0	789,9	737,2	93,3
tomate (rec. 1-vi/30-ix)	9	45,4	43,1	36,2	84,2	9	3.182,5	2.912,3	2.452,6	84,2
tomate (rec. 1-x/31xii)	9	6,8	6,0	5,1	84,7	11	566,9	496,1	462,5	93,2
tomate total	10	63,8	59,5	51,5	86,6	10	4.797,9	4.371,7	3.889,4	89,0
FRUTALES										
manzana sidra						11	91,5	104,6	121,7	116,4
manzana de mesa						11	510,3	533,3	577,4	108,3
pera total						11	464,0	481,7	521,4	108,2
ciruela						11	232,8	197,6	230,6	116,7
albaricoque						11	95,2	78,7	88,8	112,9
cereza y guinda						11	97,6	91,9	100,2	109,0
avellana						11	10,3	14,7	16,3	110,9
almendra						11	270,9	230,5	216,0	93,7
castaña						11	73,8	79,6	77,4	97,2
nuez						11	13,1	12,0	11,3	94,5
plátano						11	352,5	420,8	353,1	83,9
CÍTRICOS										
limón						11	558,2	630,3	726,5	115,3
pomelo						10	40,3	48,5	48,3	99,4
naranja dulce						11	2.669,4	3.026,5	2.827,4	93,4
clementinas						10	1.330,6	1.492,6	1.398,2	93,7
satsumas						10	161,7	166,9	149,9	89,8
VIÑEDO										
uva de mesa						11	243,9	238,8	288,4	120,8
uva vinificación						11	5.290,6	5.876,5	5.574,5	94,9
vino + mosto						11	39.258,8	40.865,2	40.308,3	98,6
OLIVAR										
aceituna de aderezo						11	486,2	584,3	485,0	83,0
aceituna de almazara						11	6.482,7	6.711,9	6.478,3	96,5
aceite						11	1.384,5	1.376,6	1.357,4	98,6
	SUPERFICIES (Miles de Hectáreas)					PRODUCCIONES (Miles de Toneladas)				
	MES (*)	PROVIS.	PROVIS.	AVANCE	2012	MES (*)	PRO- VIS.	PRO- VIS.	AVANCE	2012
		2010	2011	2012	2011=100		2010	2011	2012	2011=100
CEREALES DE INVIERNO										
trigo blando	11	1.448,2	1.612,0	1.596,0	99,0		4.890,3	5.956,3		
trigo duro	11	487,2	380,7	437,1	114,8		892,9	943,9		
trigo total	11	1.935,4	1.992,6	2.033,1	102,0		5.783,2	6.900,2		
cebada de seis carreras	11	449,6	421,8	408,2	96,8		1.032,5	1.177,4		
avena	11	538,6	491,3	479,8	97,7		1.018,2	1.078,7		
centeno	11	135,8	148,8	150,6	101,2		274,6	366,7		
triticale	11	65,4	82,0	83,9	102,4		141,0	205,6		

(*) Mes al que corresponde la última estimación

3.2 ANÁLISIS DE LOS REGADÍOS ESPAÑOLES. RESUMEN.

NOVEDAD

El presente informe actualiza el análisis de los regadíos agrícolas españoles durante el periodo 2003-2011. La fuente de datos utilizada es la Encuesta sobre Superficies y Rendimientos de Cultivos en España (ESYRCE), que recoge anualmente información sobre los sistemas de riego ligados a parcelas y los cultivos que las ocupan.

Los resultados que se presentan en este resumen permiten caracterizar el sistema/tipo de riego en España. Por un lado se establece la relación entre el sistema de riego en relación con los distintos sectores agrícolas. Por otra parte, se estudia la distribución de este tipo de riegos en las distintas Comunidades Autónomas.

1. SITUACIÓN EN EL AÑO 2011

El total de la superficie de regadío en España asciende a 3.473.474 ha, siendo los principales tipos de regadío el **Localizado (1.658.317 ha/47,7% del total)** y el de **Gravedad (1.031.669 ha/29,7% del total)**. Ambos tipos de regadío suponen más del 77 % de los regadíos españoles. A continuación, se sitúan los tipos correspondientes a Aspersión (497.794 ha/14,3%) y Automotriz (284.714 ha/8,2%).

Las principales CCAA donde se encuentra la superficie de riego con respecto al total de superficie irrigada en España son: **Andalucía** (1.004.064 ha/28,9% del total estatal), **Castilla la Mancha** (486.582 ha/14,0%), **Castilla y León** (412.991 ha/11,9%) y **Aragón** (383.620 ha/11,1%). La superficie regada por gravedad se distribuye principalmente entre las CCAA de Aragón, Andalucía y Castilla y León. El riego localizado se presenta fundamentalmente en Andalucía (45,2%). El riego por aspersión se encuentra mucho más concentrado entre las CCAA de Castilla y León, Castilla La Mancha, Aragón y Andalucía, representando entre todas ellas el 77,6%. El riego automotriz destaca fundamentalmente en las CCAA de Castilla y León y Castilla la Mancha.

Tabla. Distribución superficie riego (ha), 2011.

CCAA	Gravedad	Aspersión	Automotriz	Localizado	Sin Datos	Total
Galicia	12.801	3.013	2	721	1	16.538
Asturias	452	66		177		695
Cantabria	18	561		1		580
P. Vasco	1.182	7.153		1.627		9.963
Navarra	55.725	22.280	282	18.671	74	97.033
La Rioja	13.346	16.694	109	17.493		47.641
Aragón	210.444	91.168	33.343	48.658	7	383.620
Cataluña	125.417	20.632	10.803	84.926	45	241.822
Baleares	1.710	4.688	1.506	9.608		17.511
C. León	151.136	127.868	112.868	20.906	214	412.991
Madrid	8.141	3.229	3.595	2.435		17.399
C. Mancha	21.239	104.521	89.086	271.195	542	486.582
Valencia	106.143	1.756	15	183.183	4	291.103
Murcia	35.422	1.436	87	140.762	26	177.733
Extremadura	110.702	26.305	16.354	90.301		243.662
Andalucía	174.631	62.560	16.661	750.145	65	1.004.064
Canarias	3.159	3.863	4	17.510		24.536
TOTAL	1.031.669	497.794	284.714	1.658.317	979	3.473.474

<http://www.marm.es/es/estadistica/temas/encuesta-sobre-superficies-y-rendimientos-de-cultivos-esyrce-/informes-sectoriales/>

Mapa. Superficie de riego por tipos. Año 2011.



ESYRCE ofrece también datos de superficie regada de cada uno de los grupos de cultivo respecto a la *total de la superficie regada del propio grupo de cultivo*. Cabe destacar lo siguiente:

- Los **cereales y forrajeras** son aquellos grupos de cultivo cuya superficie regada lo es **principalmente por gravedad**, alrededor de un 55%.
- Destaca la predominancia casi absoluta de los **riegos localizados** en las superficies irrigadas de **olivar y viñedo**, por encima del 94%.
- El **riego localizado** es también el sistema mayoritario en **frutales y cítricos** (más del 74%), presentando además una gran importancia en dichos cultivos el **riego por gravedad** (aproximadamente un 22%).
- Más de la mitad de la superficie de **hortalizas** es irrigada por **riego localizado** –donde se incluye la superficie de invernadero-. La superficie restante se riega principalmente por **gravedad y aspersión**.

Agricultura

2. EVOLUCIÓN DEL REGADÍO EN ESPAÑA.

La evolución del regadío en España muestra una ligera tendencia al alza, si bien lo más destacable es la evolución de los distintos tipos de regadío. Se observa un **incremento del riego localizado año tras año que desde el 2005 se sitúa por encima del riego por gravedad**.

Esta **evolución hacia el riego localizado**, sistema más eficiente, es perfectamente coherente con las políticas de regadío desarrolladas en los últimos años encaminadas a lograr una agricultura sostenible y respetuosa con el medioambiente.

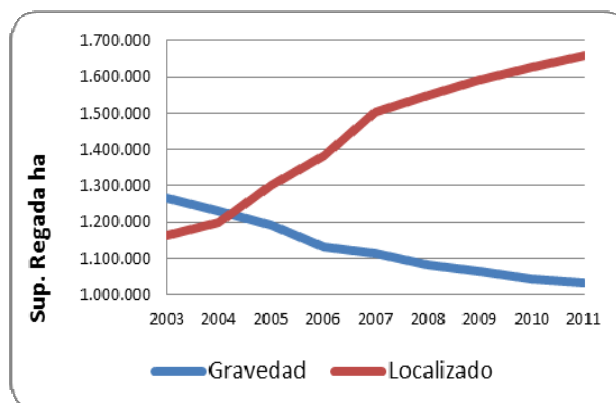

Fuente: Encuesta de Superficies y Rendimientos (ESYRCE) del Mº Agricultura, Alimentación y Medio Ambiente



3.3 INFORME SOBRE LAS TÉCNICAS DE MANTENIMIENTO DEL SUELO EN CULTIVOS LEÑOSOS Y LOS MÉTODOS DE SIEMBRA EN ESPAÑA. RESUMEN.

NOVEDAD

El informe realizado tiene como objetivo describir detalladamente la utilización de las diferentes técnicas de mantenimiento del suelo en cultivos leñosos y barbechos y los métodos de siembra en cereales grano, girasol, maíz forrajero y otros forrajes en España durante el último año 2011. La fuente de datos utilizada es la **Encuesta sobre Superficies y Rendimientos de Cultivos del MAAMA**, que ha venido recogiendo anualmente desde el 2005, la información sobre las técnicas de mantenimiento del suelo ligadas a parcelas y a los cultivos que las ocupaban.

Los resultados que se presentan en el presente resumen permiten **caracterizar y cuantificar la utilización de estas técnicas de mantenimiento en España**, y por lo tanto estimar las consecuencias medioambientales que de ello se derivan tanto a nivel *sectorial*, analizando los principales grupos de cultivos leñosos y barbechos, como a nivel *territorial*, estudiando la distribución de la utilización de dichas técnicas en las distintas Comunidades Autónomas.

SITUACIÓN EN EL AÑO 2011

El **laboreo mínimo** es la principal técnica de mantenimiento del suelo utilizada en España en el año 2011 representando el **43,8%** de la superficie total (**4.932.003 ha**). A continuación, y a gran distancia se sitúa la de **cubierta vegetal espontánea** con **1.087.910 ha (22,1%)** y el **laboreo tradicional** que supone un **15,0%** de la superficie total. Finalmente se sitúan las técnicas de no laboreo (9,2%), sin mantenimiento (7,5%) y el resto de las cubiertas representando el 1,9% de la superficie total.

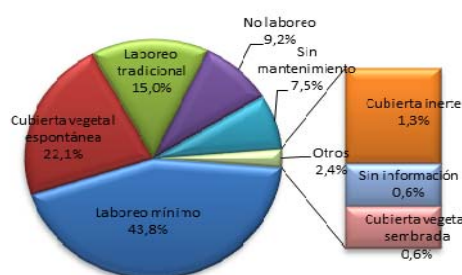

En la tabla siguiente se observa la distribución por cultivos de las diferentes técnicas de mantenimiento. El **laboreo mínimo** es la técnica más empleada en **viñedo (62,3%)**, **otros frutales (44,8%)** y **olivar (42,2%)**. En cítricos, las **cubiertas** es la técnica más común, **51,2%**, y a continuación esta el no laboreo (**19,9%**). Con la técnica de **sin mantenimiento** destacan el grupo de los **otros leñosos (29,7%)** y el de otros frutales (**16,3%**).

Cultivos	Lab. Tradic.	Lab. Mínimo	Cubiertas	Sin Manten.	No Laboreo	Sin datos	Total
CITRICOS	12.871	53.806	159.493	23.153	61.973	288	311.584
FRUTALES DE PEPITA	1.628	3.081	50.390	4.164	904	1.339	61.506
FRUTALES DE HUESO	14.103	32.164	78.129	7.846	15.161	281	147.684
OTROS FRUTALES	132.505	357.071	141.748	129.980	25.675	10.451	797.430
VIÑEDO	260.480	613.635	55.741	45.469	4.486	5.195	985.006
OLIVAR	313.652	1.088.689	680.510	145.569	341.674	10.483	2.580.577
OTROS LEÑOSOS	3.560	14.183	12.296	14.308	3.345	526	48.218
Total	738.798	2.162.628	1.178.306	370.490	453.219	28.562	4.932.003

En cuanto al **Barbecho** la superficie total en España en el año 2011 fue de **3.086.908** ha. Prácticamente **la mitad** del total corresponde a **laboreo tradicional** con **1.417.296** ha. El resto de la superficie se cultiva bajo **laboreo mínimo (568.891 ha)**, **cubierta vegetal espontánea (678.093 ha)**

y **sin mantenimiento (382.927 ha)**. El resto de las técnicas apenas se emplean.

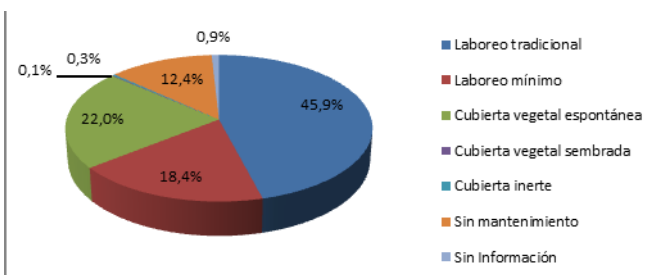

En lo que se refiere a la **siembra directa**, en los cultivos objeto de investigación, la superficie total que ocupan es de **7.378.280 ha** en las que en **510.773 ha** se ha utilizado la técnica de siembra directa en el año 2011.

Por cultivos son los **cereales** los que presentan la mayor superficie sembrada con esta técnica, **439.181** ha lo que supone el **86%** de la superficie sembrada en siembra directa.

Superficie sembrada por siembra directa según cultivos. Año 2011

Cultivos	S. Directa	S. Tradicional	Sin Información	Total
CEREALES	439.181	5.555.778	30.384	6.025.343
GIRASOL	21.553	891.028	1.756	914.337
MAÍZ FORRAJERO	2.360	84.679	744	87.784
OTROS FORRAJES	47.679	286.584	16.553	350.816
Total	510.773	6.818.069	49.438	7.378.280

En cuanto a la distribución territorial, el **31,2%** de la superficie con siembra directa se concentra en la C.A. de **Castilla y León (159.557 ha)** seguida a gran distancia por **Aragón (102.612 ha)**, **Andalucía (72.615 ha)** y **Cataluña (47.762 ha)**.

Mapa. Superficie sembrada por siembra directa. Año 2011.



Para ampliar esta información puede consultarse el monográfico denominado **INFORME SOBRE LAS TÉCNICAS DE MANTENIMIENTO DEL SUELO EN CULTIVOS LEÑOSOS Y LOS MÉTODOS DE SIEMBRA EN ESPAÑA** en la siguiente dirección web:

<http://www.marm.es/es/estadistica/temas/encuesta-sobre-superficies-y-rendimientos-de-cultivos-esyrce-/informes-sectoriales/>

Fuente: Encuesta de Superficies y Rendimientos (ESYRCE) del M^o Agricultura, Alimentación y Medio Ambiente

3.4 COYUNTURA AGRARIA



PRECIOS SECTOR AGRÍCOLA - DICIEMBRE 2011

PRODUCTOS	Precio Medio Diciembre 2011	Variación% Dic.11/Nov.11	Variación% Dic.11/Dic.10
Trigo blando panificable (1)	232,81	-2,06	0,54
Cebada pienso (1)	211,15	0,03	1,80
Maíz grano (1)	208,57	-2,79	-2,12
Arroz cáscara (1)	276,05	0,38	5,67
Alfalfa (1)	170,21	2,75	28,10
Vino blanco mesa (2)	2,72	6,15	36,00
Vino tinto mesa (2)	2,89	2,32	21,86
Aceite de oliva virgen (3)	169,08	-2,19	-9,28
Aceite de oliva lampante (3)	157,03	-4,18	-11,52
Aceite girasol refinado (3)	98,36	-1,20	-14,40
Clementina (3)	12,86	-36,53	-27,92
Limón(3)	9,45	-37,23	-25,51
Naranja grupo Navel(3)	13,34	-17,56	0,90
Manzana Golden (3)	33,21	2,51	6,12
Pera Blanquilla(3)	41,97	-0,10	-10,84
Cebolla Grano de oro (3)	6,33	-7,79	-72,03
Judía Verde Plana(3)	154,83	-16,24	-34,79
Pimiento Verde Italiano(3)	60,19	25,73	-23,61
Tomate liso (3)	52,43	21,67	-11,96
Patata (3)	12,19	17,89	-51,00

€/t; (2) €/hectógrado; (3) €/100 kg;

Fuente: S. G. Estadística. M^o Agricultura, Alimentación y Medio Ambiente

En el sector **cerealista**, en cuanto a variaciones mensuales, desciende el precio de maíz grano (-2,79%) y el trigo panificable (-2,06%), permanece estable la cebada pienso. Respecto a las variaciones interanuales, se observan importantes subidas en arroz cáscara (5,67%), cebada pienso (1,80%) y descenso del maíz grano (-2,12%).

Evolución Precios Cebada Pienso

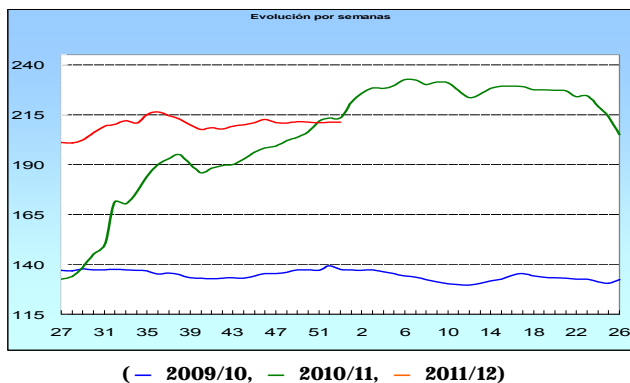

En cuanto al **vino de mesa**, se producen aumentos mensuales muy importantes, tanto en vino blanco (6,15%) como en tinto (2,32%); en tasas de variación anuales, los incrementos son también más apreciables en ambos vinos, blanco (36,00%) y tinto (21,86%).

Evolución Precios Vino Blanco de Mesa

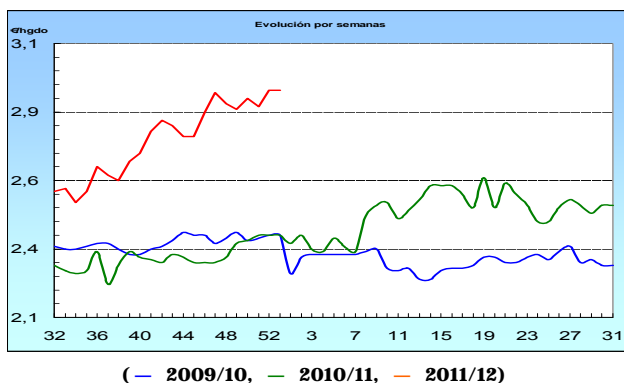

Importantes descensos en la cotización del **aceite de oliva** en el mes de diciembre: oliva virgen (-2,19%), lampante (-4,18%); descenso del refinado de girasol (-1,20%). Con respecto al año anterior, descienden los precios del oliva virgen (-9,28%) y el lampante (-11,52%); en definitiva tendencia a la baja. Disminuye también el refinado de girasol (-14,40%).

Evolución Precios Aceite de Oliva Virgen

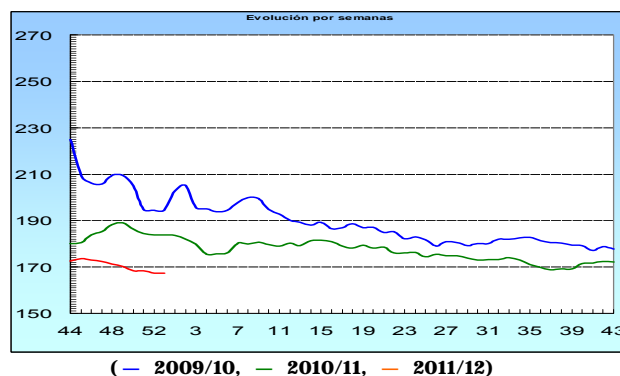

Persisten los descensos de cotizaciones en el mercado de **cítricos**, con variaciones porcentuales mensuales significativas en clementina (-36,53%) y limón (-37,23%) y, en menor medida, en naranja (-17,56%).

Evolución Precios Limón

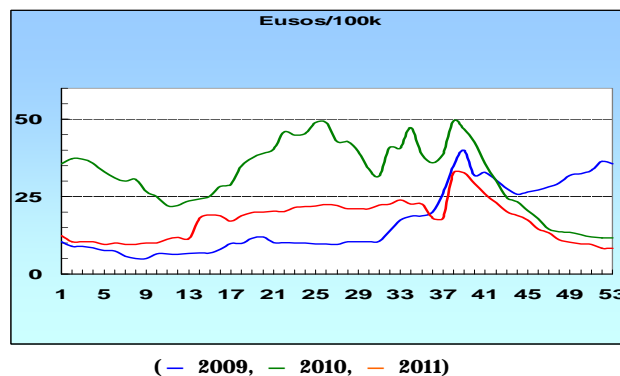

Niveles de precios similares a los de noviembre en el sector de la **fruta de pepita** (manzana Golden 2,51% y pera Blanquilla -0,10%). En términos interanuales, sube la manzana Golden (6,12%) y baja la pera Blanquilla (-10,84%).

En tasas mensuales destaca, dentro de las **hortalizas**, el buen comportamiento del pimiento verde italiano (25,73%), del tomate liso (21,67%) y la patata (17,89%). Por el contrario, baja la judía verde (-16,24%) y la cebolla Grano de Oro (-7,79%). En variaciones interanuales los descensos más significativos se centran en cebolla (-72,03%) y patata (-51,00%).

http://www.marm.es/es/estadistica/temas/precios-medios/pmn_tabla.asp



3.5 INSCRIPCIONES DE MAQUINARIA AGRÍCOLA

NOVIEMBRE 2011

Los datos recibidos de la Dirección General de Recursos Agrícolas y Ganaderos del MAAMA, referentes a **inscripciones de maquinaria agrícola en noviembre 2011**, reflejan, en conjunto, unos datos inferiores (-4,9%) respecto a los datos del mismo periodo del 2010 y una disminución del 11,80% respecto a los mismos datos del 2009.

El análisis individualizado por tipos de máquinas muestra que en este periodo, la cifra de **tractores** inscritos ha disminuido en un 5,6% respecto a la del año 2010, y es inferior a la del año 2009 en un 16,1%.

Inscripciones de Máquinas Automotrices (ud.)

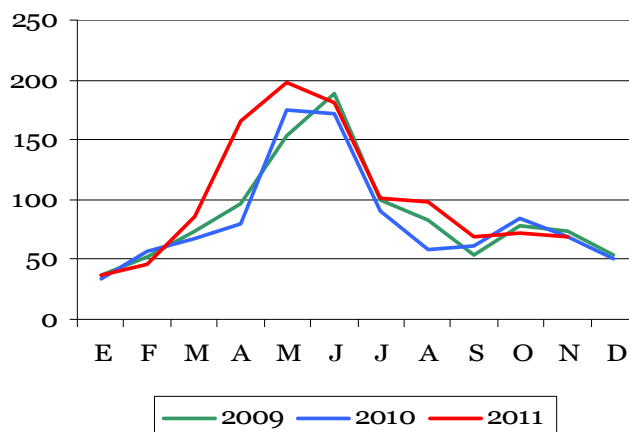

Inscripciones de Tractores (ud.)

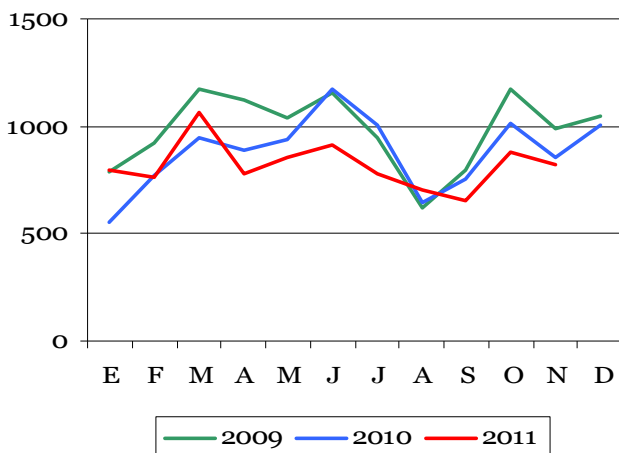

En cuanto a los **remolques**, el total del periodo registra un descenso en el número de inscripciones del 7,7% respecto del año 2010, también hay descenso del 8,1% respecto a las registradas en el año 2009.

Inscripciones de Remolques (ud.)

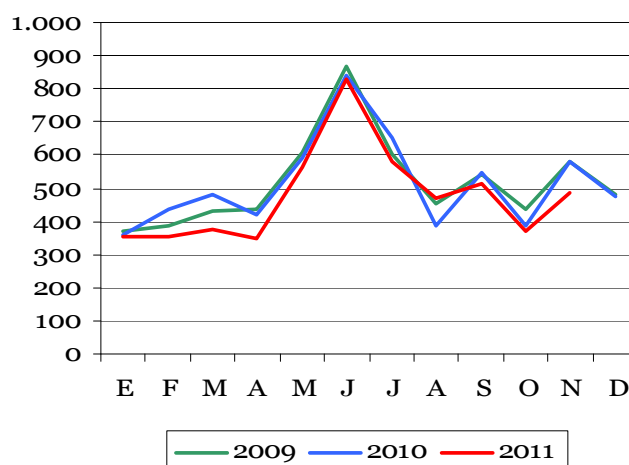

En el caso de las **máquinas automotrices** se observa un incremento del número de inscripciones de este periodo, respecto a los datos del año 2010 del 18,4%, y el número de inscritos en este periodo también se ha incrementado un 13,7% respecto a los inscritos en el 2009. Se excluyen los motocultores y las motomáquinas.

NOTA.- Los datos de 2009 y 2010 han sufrido una pequeña modificación, al ser actualizados.

Para una información más detallada, consultar la página web del Mº Agricultura, Alimentación y Medio Ambiente:

<http://www.marm.es/es/estadistica/temas/medios-de-produccion/>



4.1 PRECIPITACIONES

Precipitaciones diciembre

Diciembre ha sido muy seco en la mayor parte de España, con una precipitación media a nivel nacional de tan sólo 25 mm., lo que apenas supone el 30% del valor normal de este mes que es de 82 mm. (Periodo de Referencia: 1971-2000). Se trata del mes de diciembre más seco desde 1988 y el cuarto más seco de los últimos 50 años.

CARÁCTER DE LA PRECIPITACIÓN - DICIEMBRE 2011

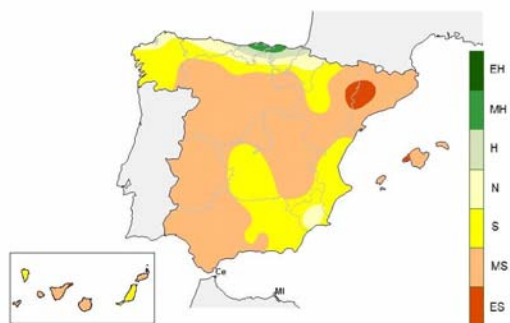

En todas las cuencas de la **vertiente atlántica** diciembre fue muy seco. La cuenca Norte y Noroeste fue la que registró las mayores precipitaciones (106.5 mm), un 65% de la media. En las cuencas del Tajo, Guadiana y Guadalquivir, la precipitación no superó el 15% del valor medio.

En la **vertiente mediterránea** diciembre resultó muy seco en todas las cuencas, excepto en el Segura que fue seco. Las precipitaciones por cuencas oscilaron entre un 43% del Ebro hasta tan solo un 3% en el Pirineo Oriental.

PRECIPITACIÓN POR CUENCAS DICIEMBRE 2011

CUENCAS	P. e	% P	CA
NORTE Y NOROESTE	106,5	65	MS
DUERO	21,3	28	MS
TAJO	12,6	15	MS
GUADIANA	11,9	15	MS
GUADALQUIVIR	11,2	12	MS
SUR	9,5	11	MS
SEGURA	9,1	29	S
JÚCAR	5,3	11	MS
EBRO	24,0	43	MS
PIRINEO ORIENTAL	1,9	3	MS
VERTIENTE ATLÁNTICA	30,6	32	MS
VERTIENTE MEDITERRÁNEA	15,1	27	MS
MEDIA PENÍNSULA	24,7	30	MS

Precipitaciones año 2011

El año 2011 ha resultado **más seco de lo normal** en el conjunto de España, siendo el déficit de lluvias más acusado en el extremo norte peninsular y algunas zonas del interior de la mitad sur.

La precipitación media en España, que se estima alcanzó un valor en torno a los 565 mm., se ha situado un 13% por debajo de lo normal (período de referencia 1971-2000).

2011 comenzó con unas precipitaciones algo por debajo de los valores normales, de forma que la precipitación media en el conjunto de los meses de **enero** y **febrero** se situó en torno a un 15 % por debajo de su valor medio normal.

Las precipitaciones del trimestre primavera fueron por el contrario ligeramente superiores en conjunto al valor normal. Ello fue debido a las abundantes precipitaciones del mes de **marzo** que superaron en promedio más de un 65% su valor medio, mientras que los meses de **abril** y **mayo** fueron de precipitaciones en torno a las normales.

Tras un seco verano, en el que la precipitación media fue de un 35% por debajo del valor normal del trimestre, **septiembre** fue el más seco del año, con una precipitación mensual que sólo alcanzó la tercera parte de su valor medio normal, con lo que fue el septiembre más seco desde 1988.

Octubre fue también relativamente seco, con una precipitación media mensual un 35% por debajo del valor normal. Por el contrario, **noviembre** fue de húmedo a muy húmedo en la mayor parte de España, especialmente en el Mediterráneo, con una precipitación media un 40% más que el valor normal del mes, reduciéndose el déficit de lluvias acumulado desde junio. Finalmente en **diciembre** cambio de nuevo la situación meteorológica predominante, resultando en términos relativos el mes más seco del año, con una precipitación media de 25 mm., lo que supone tan sólo un 30% del valor medio para este mes (82 mm.).

Entre las situaciones que dieron lugar a **precipitaciones intensas en 2011**, destacan las que se registraron en noviembre, los días 4 y 6, con precipitaciones importantes en el País Vasco y Navarra, llegando a totalizarse en algunos puntos cantidades superiores a los 200 mm, así como entre los días 19 y 23 de noviembre, que registraron precipitaciones muy intensas en Murcia, norte de Valencia y extremos norte y sur de Cataluña. En este episodio se registró el día 18 de noviembre en Murcia-San Javier el valor más elevado de precipitación diaria entre observatorios principales del año, que fue de 144,9 mm.

En el mapa siguiente se aprecia que las precipitaciones sólo superaron los valores medios en el este de Cataluña, parte de Baleares y áreas muy reducidas de Canarias, Extremadura, litoral de Andalucía y Sistema Central. En el resto las precipitaciones quedaron por debajo de lo normal, superando el déficit pluviométrico del 25% en la franja norte peninsular, así como en zonas de Castilla-La Mancha, Castilla y León, norte de Andalucía e interior de Valencia.

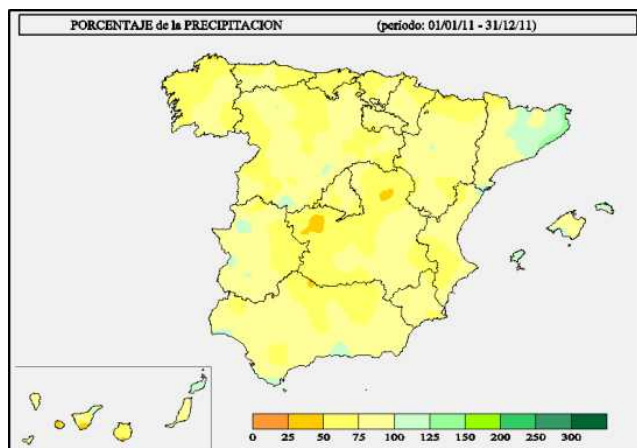

Fuente: AEMET. M^o Agricultura, Alimentación y Medio Ambiente



4.2 RESERVAS HIDRÁULICAS

A 31 de enero de 2012 la reserva hidráulica peninsular estaba al **61,8% de su capacidad**, por debajo de la reserva de los últimos dos años, pero 2,3 puntos porcentuales por encima de la media de los últimos diez años, a pesar de las escasas precipitaciones de los últimos meses.

RESERVAS EMBALSES				
Situación a:	Actual		Año anterior	Media 10 años
31 enero 2012	(hm ³)	(%)		
USO CONSUNTIVO	24.730	64,8	75,5	55,2
USO HIDROELÉCTRICO	9.620	55,2	78,8	68,6
TOTAL PENINSULAR	34.350	61,8	76,5	59,5

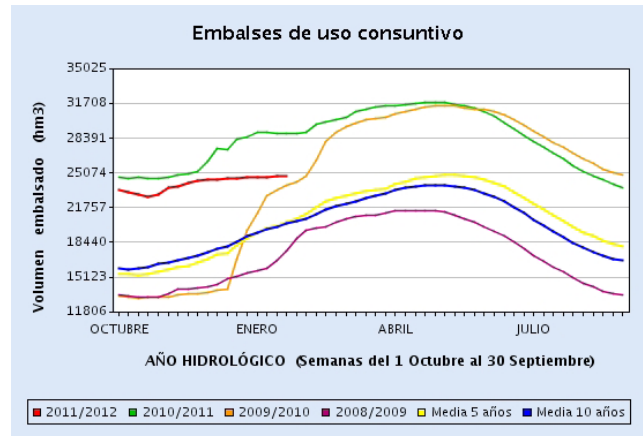
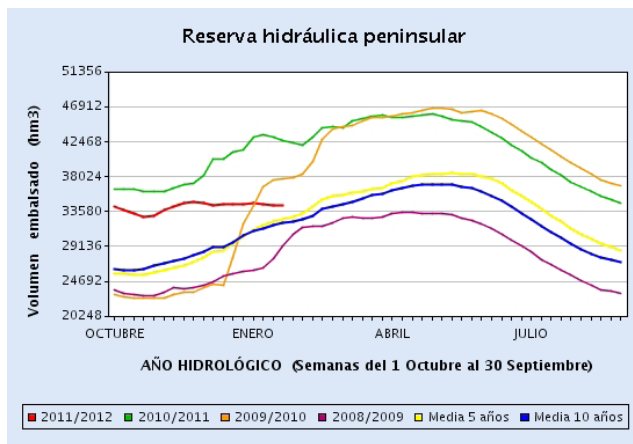

A finales de enero, la reserva de los embalses de uso **hidroeléctrico**, era de 9.620 hm³ (55,2% de su capacidad), tras una caída mensual de 364 hm³, con lo que se situó casi 24 puntos porcentuales por debajo de las reservas del año anterior y más de 13 puntos porcentuales por debajo de la media del último decenio.

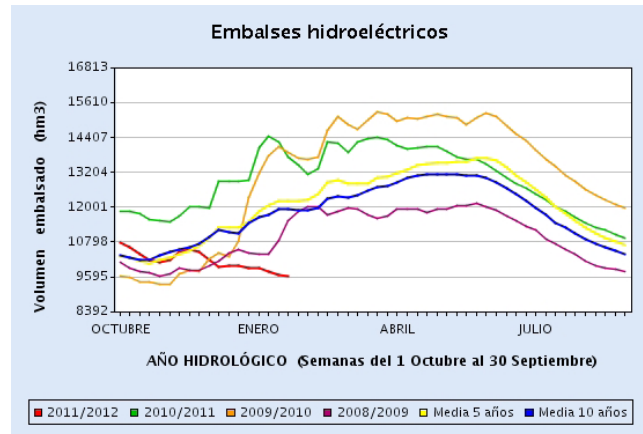

A 31 de enero, la reserva de los embalses de **uso consuntivo** era de 24.730 hm³ (64,8% de su capacidad), tras un aumento mensual de 187 hm³. Dichas reservas, se situaron casi 11 puntos porcentuales por debajo de las reservas del año anterior, aunque casi 10 puntos porcentuales por encima de la media de los últimos diez años. El porcentaje de las reservas de uso consuntivo supera en casi 10 puntos porcentuales al de las reservas hidroeléctricas.

RESERVAS TOTALES EMBALSES PENINSULARES

Situación a 31 de enero 2012

Ámbitos de planificación	Capacidad actual hm ³	Reserva actual hm ³	Reserva actual %	Año anterior %	2 años antes %	Media 5 años %	Media 10 años %
GALICIA COSTA	684	373	54,5	67,8	72,2	69,1	65,6
MIÑO-SIL	3.030	1.564	51,6	78,4	83,4	72,3	67,1
CANTÁBRICO	633	398	62,9	75	81,3	76,1	72,9
C. I. DEL PAÍS VASCO	21	19	90,5	76,2	90,5	73,3	80,5
DUERO	7.520	3.980	52,9	79	76,4	68,7	65,4
TAJO	11.012	5.697	51,7	69,8	60,6	56,2	55,0
GUADIANA	8.635	6.601	76,4	87,4	68,1	63,6	66,3
C. ATL. ANDALUZA	1.878	1.484	79	89,3	77,6	59,2	64,2
GUADALQUIVIR	8.280	6.348	76,7	82,2	72,6	54,7	60,0
C. MED. ANDALUZA	1.177	807	68,6	76,4	67,4	48,4	45,2
SEGURA	1.141	636	55,7	66,8	40,4	32,4	24,6
JÚCAR	3.336	1.761	52,8	53,6	40,8	32,4	30,0
EBRO	7.507	4.085	54,4	73,7	75,9	65,5	67,4
C. I. DE CATALUÑA	736	597	81,1	76,4	62,6	56,3	55,6
VERT. ATLÁNTICA	41.693	26.464	63,5	79,1	70,3	61,7	62,0
VERT. MEDITERRÁNEA	13.897	7.886	56,7	68,7	63,0	52,9	51,8
TOTAL PENÍNSULA	55.590	34.350	61,8	76,5	68,5	59,5	59,5
USO CONSUNTIVO		24.730	64,8	75,7			55,2
HIDROELÉCTRICOS		9.620	55,2	78,8	79,7	70,2	68,6

Fuente: D. G. del Agua. M^o Agricultura, Alimentación y Medio Ambiente



4.3 AGUAS SUBTERRÁNEAS

Todos los datos, gráficos y mapa están referidos a la situación en **noviembre** de 2011, respecto de noviembre 2010.

En los gráficos siguientes, la línea azul representa la evolución, durante los últimos doce meses, del nivel medio de las aguas subterráneas en la demarcación hidrográfica correspondiente, referido a la posición de noviembre de 2010, y ponderado según la extensión y porosidad de los acuíferos que intervienen en el cómputo. En ellos se muestran también las posiciones máxima (línea verde) y mínima (línea roja) que para cada mes han sido registradas en el periodo histórico de medidas disponibles.

Los gráficos expuestos resultan de agregaciones por cuencas hidrográficas. Dentro de cada una de las 6 demarcaciones inter-comunitarias (1) y en Baleares, existen algunas diferencias en función de las circunstancias de situación geográfica y de explotación de las diversas masas de agua subterránea.

(1) El RD 29/2011 de 14 de enero establece una nueva configuración para las demarcaciones hidrográficas del Norte: Cantábrico Oriental (que engloba las Cuencas Internas del País Vasco) y Cantábrico Occidental. Todos los gráficos, tablas y mapa, están referidos a la nueva delimitación.

EVOLUCIÓN DE NIVELES MEDIOS Y DEL ESTADO RELATIVO DE LAS RESERVAS ALMACENADAS

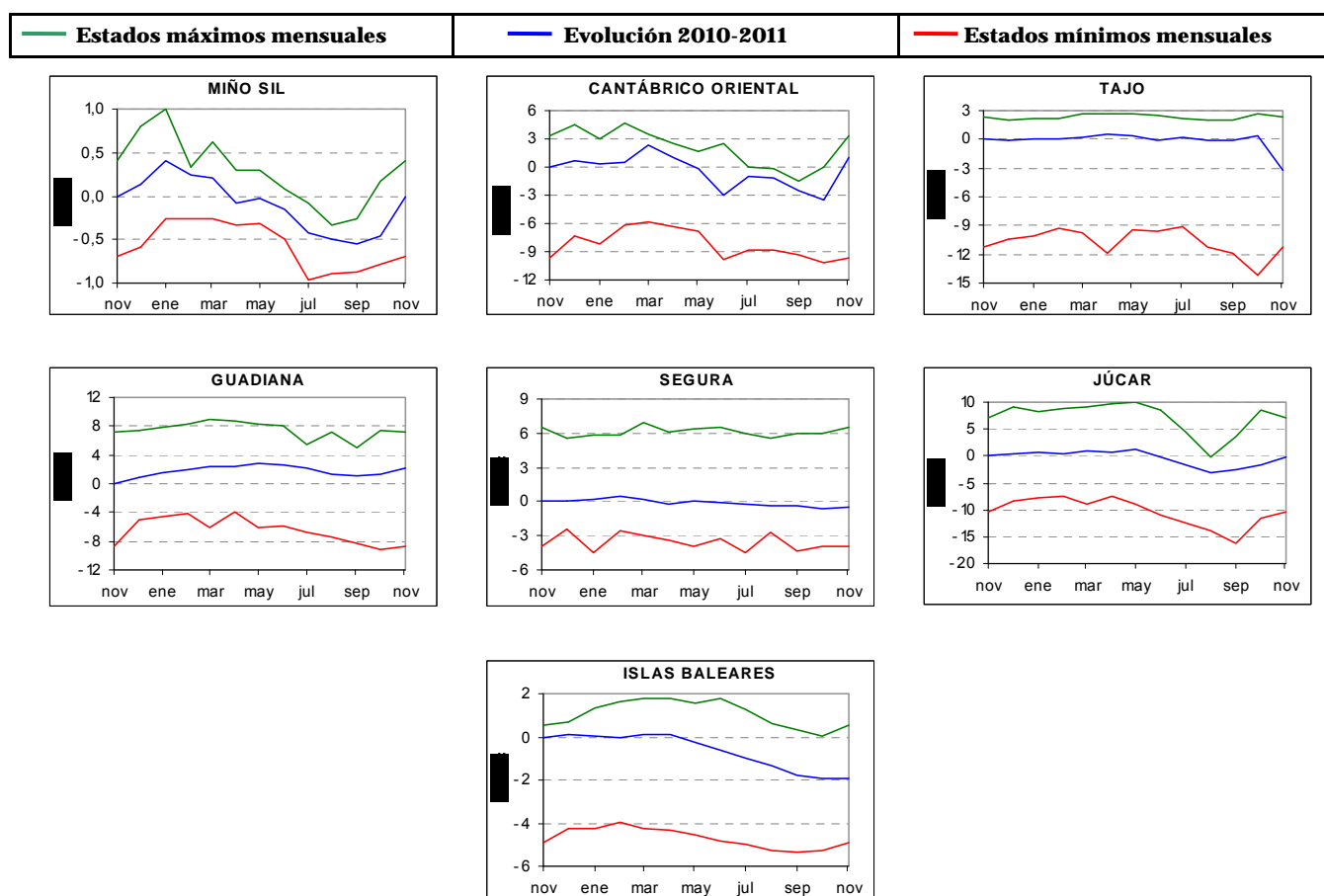

Agua

VARIACIÓN NIVELES MEDIOS Y ALMACENAMIENTO

CUENCA	Dif. Niveles medios (m)	Dif. Índice de llenado (%)
MIÑO-SIL	0,0	0,0%
CANTÁBRICO ORIENTAL	0,9	7,2%
CANTÁBRICO OCCIDENTAL	--	--
DUERO	--	--
TAJO	-3,3	-23,7%
GUADIANA	2,1	13,5%
SEGURA	-0,6	-5,4%
JÚCAR	-0,3	-1,6%
EBRO	--	--
BALEARES	-1,9	-34,7%

Diferencia de niveles: Aumento o disminución del nivel medio de la cuenca en noviembre de 2011.

Diferencia índice de llenado: Aumento o disminución de las reservas en noviembre de 2011, respecto de noviembre de 2010.

En la tabla anterior, los valores negativos o positivos indican respectivamente, variaciones medias en la cuenca en noviembre de 2011, inferiores o superiores a los de noviembre de 2010. La tercera columna indica la diferencia del índice de almacenamiento en noviembre 2011 respecto del mismo mes de 2010.

Destacan las **caídas** -relativas y absolutas- registradas en **Baleares (-35%)** y **Tajo (-24%)**.



AGUAS SUBTERRÁNEAS (...continuación)

VARIACIÓN LLENADO EN NÚMERO DE MASAS POR CUENCA

CUENCA	Nº Masas Cuenca	Mayor Llenado	Menor Llenado	Sin diferencia	Sin datos
MIÑO-SIL	6	--	--	--	6
CANTÁBRICO ORIENTAL	29	1	4	9	15
CANTÁBRICO OCCIDENTAL	19	--	--	--	19
DUERO	64	--	--	--	64
TAJO	24	8	5	9	2
GUADIANA	20	4	2	7	7
SEGURA	63	11	16	12	24
JÚCAR	116	15	41	27	33
EBRO	105	--	--	3	102
ISLAS BALEARES	90	--	2	3	85
TOTALES	536	39	70	70	357

En el mapa siguiente se muestran las diferencias de llenado, entre noviembre 2011 y noviembre de 2010, diferenciado por masas de agua subterránea, comparando los niveles disponibles en **944 piezómetros** que se reparten en un total de **179 masas de agua subterránea**.

De las 176 masas de agua subterránea de las que se dispone de datos, **39 de ellas presentan mayor llenado en los últimos doce meses, mientras que en 70 masas el llenado es menor** y en las restantes 70 masas no se observa diferencia destacable.

DIFERENCIA LLENADO MASAS (NOVIEMBRE 2011-2010)

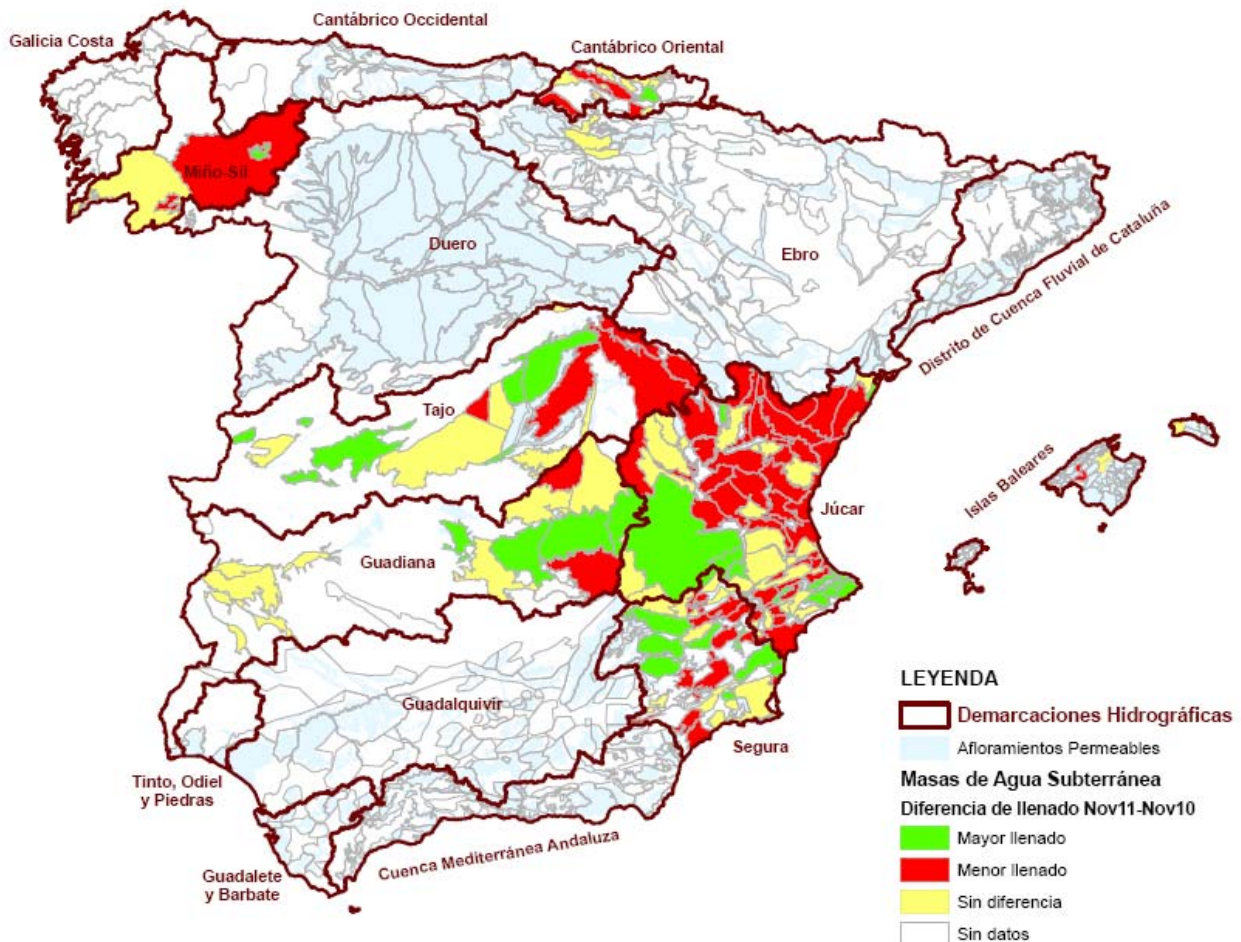

Fuente: D. G. del Agua. Mº Agricultura, Alimentación y Medio Ambiente

5. ALIMENTACIÓN



5.1 CONSUMO ALIMENTARIO EN EL HOGAR - OCTUBRE 2011

Panel de Consumo Alimentario

Consumo en Octubre 2011

Estabilidad en el Gasto en Alimentación de los hogares de España (-0,1%) por la recuperación de los precios medios (+1,0%).

El consumo de Octubre desciende (-1,1%), modificándose la tendencia respecto a los incrementos experimentados durante los últimos dos meses. Sin embargo, la caída es inferior a la experimentada el mismo mes del año 2010.

- En general, se registra menor consumo de casi todas las categorías de alimentos durante Octubre de 2011. Tan solo consiguen no caer la Leche+Derivados lácteos (+0,6%), la Carne fresca (+0,1%), registrándose únicamente crecimientos en las Bebidas Refrescantes y Gaseosas (+4,8%)
- La estabilidad de la Carne fresca se produce al compensarse la reducción en la Carne Transformada (-3,2%), la estabilización de la Carne Fresca (+0,0) y el incremento de compra de Carne Congelada (+23,2%).
- El Pan también consigue estabilidad en su consumo (0,0%) durante Octubre de 2011, en contra de la negativa evolución registrada hasta ahora.
- Se reduce el consumo de Pescado (-2,2%): el Congelado cae un -8,1%, el Fresco (-1,6%) y los Mariscos/Moluscos/ Crustáceos (-4,6%). Sólo las Conservas de Pescado/Moluscos aumentan un +6,2%
- Tanto las Frutas frescas como las Verduras y Patatas frescas disminuyen su volumen consumido durante Octubre de 2011 en los hogares, (-4,5% y -2,8%, respectivamente). Sin embargo, el menor precio medio de compra de las Verduras+Patatas frescas, hace que en valor este mercado disminuya tres veces más (-9,8%).

Consumo en el Año Móvil de Noviembre 2010 a Octubre 2011

El Gasto en Alimentación en los hogares asciende a 67.203,70 millones de Euros, siendo un -0,9% por debajo que el año anterior como consecuencia del menor consumo de alimentos (-1,8%).

Los precios a nivel anual se refuerzan (+0,9%), evitando una caída mayor en Valor.

El consumo per cápita disminuye un -2,6% como consecuencia del menor volumen de alimentos consumidos y del incremento del universo de referencia.

- Menor consumo de todos los tipos de Aceite, sobretodo de la variedad Girasol (-5,0%). Aceite de Oliva por su parte, disminuye su consumo aunque algo menos (2,4%).
- Desciende el consumo del Total Pesca (-4,3%): caen los Pescados Frescos un -3,6% y los Mariscos/Moluscos/ Crustáceos en un -9,2%.
- Menor volumen consumido de Carne Fresca (-1,3%). Tan solo la Carne de Pollo Fresca es la única variedad que mantiene estable su consumo, ya que otras variedades como la Carne Ovina/Caprina junto a la Porcina bajaron un -6,1% y -5,3% respectivamente. Sin embargo, se mantienen los incrementos en la compra de la Carne Congelada (+23,2%).
- Bajan las compras de Leche Líquida Esterilizada envasada (-2,5%). Sin embargo dentro de las variedades de envasada, sólo la leche Desnatada incrementa el consumo (+1,9%), el resto bajan: la Entera un -7,5% y la Semidesnatada un -2,3% .
- Menos presencia en los hogares de Frutas Frescas (-2,7%), sobretodo de Peras (-7,0%), Naranjas (-6,7%), Manzanas (-4,7%) y Kiwis (-9,6%). Los Limones aumentan un +2,5%.
- Entre las bebidas alcohólicas, destaca el menor consumo de las Bebidas Espirituosas (-7,5%), la de los Espumosos/Cava DO (-5,1%) y la Sidra (-1,7%). Sólo la Cerveza y las Bebidas Base Vino aumentan su compra (+2,2% y +21,3% respectivamente).
- En líneas generales, el volumen comprado de Alimentos Frescos para el consumo dentro del hogar desciende un -2,6%, siendo la Tienda Tradicional (supone el 39,6% de cuota en Volumen para la Alimentación Fresca), el canal que más ha visto mermado su volumen de compra con respecto al año anterior (-3,4%), compensándose por el fuerte empuje que ha tenido la Tienda Descuento en esta categoría (+6,7%).

	TAM Octubre 2011	% Variación TAM Octubre 11 vs. TAM Octubre 10	% Variación Agosto 11 vs. Agosto 10	% Variación Septiembre 11 vs. Septiembre 10	% Variación Octubre 11 vs. Octubre 10
Volumen (Millones Kgs/Lts.)	30.171,82	-1,8%	2,9%	3,2%	-1,1%
Valor (Millones €)	67.203,70	-0,9%	4,5%	4,8%	-0,1%
Precio Medio	2,23	0,9%	1,5%	1,6%	1,0%
Consumo x Capita	654,13	-2,6%	2,4%	2,6%	-1,6%
Gasto x Capita	1.457,11	-1,7%	4,0%	4,3%	-0,6%

TAM: Tiempo Anual Móvil



CONSUMO ALIMENTARIO EN EL HOGAR (...Continuación)

TAM OCTUBRE 2011

TOTAL ALIMENTACIÓN (HOGAR)	
CONSUMO PER CAPITA	VOLUMEN EN LA CESTA DE LA COMPRA
654,1	30.171,8
Kg./L./Capita	Cantidad (Millones de Kgs./L.)

Alimentación

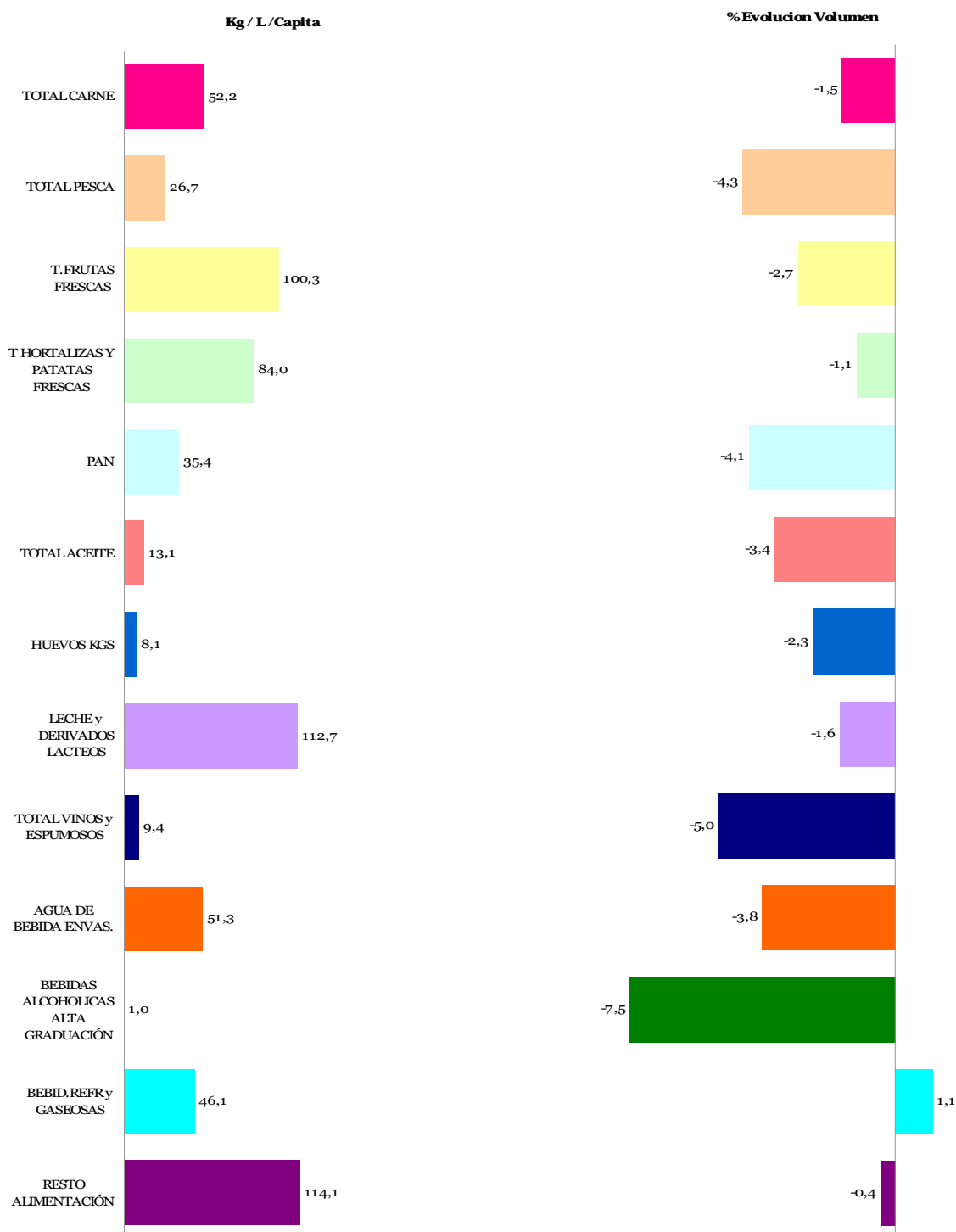

* T Hortalizas y Patatas Frescas: incluye todas las hortalizas frescas y las patatas frescas

* Leche y Derivados Lácteos =incluye Leche Líquida, Preparados Lácteos, Total Otras Leches, Derivados Lácteos

* Bebidas Alcohólicas alta Graduación: incluye Brandy, Whisky, Ginebra, Ron, Anís, Bebidas Espirituosas

* Resto Alimentación: todos aquellos productos no desglosados.

CONSUMO ALIMENTARIO EN EL HOGAR (...Continuación)



TAM OCTUBRE 2011

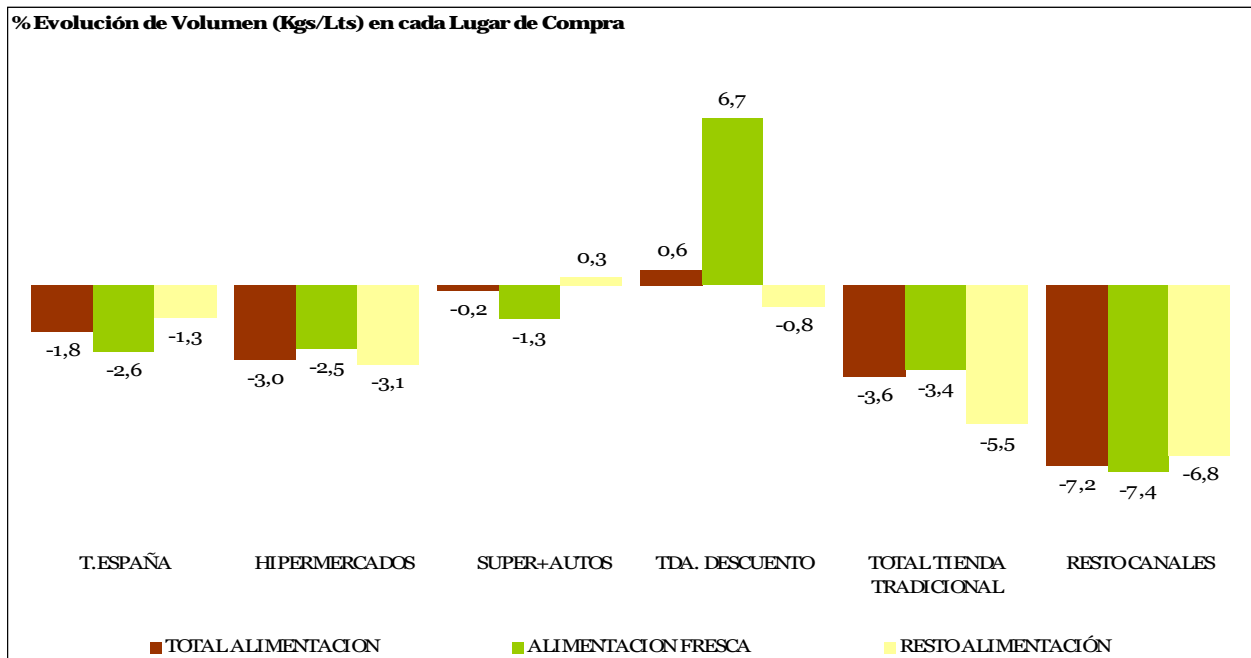
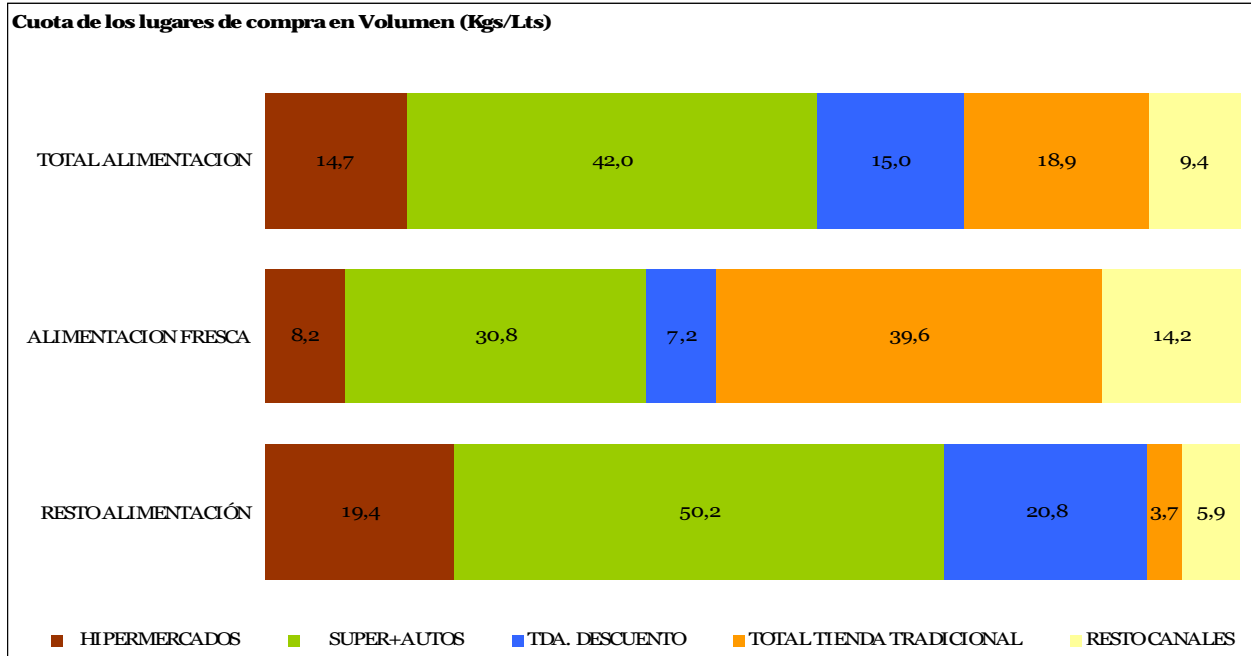

TOTAL TIENDA TRADICIONAL: Tda. Tradicional, Pescadería, Carnicería/Charc, Panadería, Tda. Congelados, Mercados y Plazas.
 RESTO CANALES: Mercadillos, Autoconsumo, Economato/Coop, Herboristería, Farmacia, Venta Domicilio, Lechería, Bar-Bodega

TAM: Tiempo Anual Móvil



CONSUMO ALIMENTARIO EN EL HOGAR (...Continuación)

LA ALIMENTACIÓN MES A MES TAM OCTUBRE 2011 VS TAM OCTUBRE 2010 HOGARES							
Productos	Cantidad (Millones de Kgs/Lt)		Evolucion	Valor (Millones de €)		Evolucion	Kg / Lt per Capita
	2010	2011	%11/10	2010	2011	%11/10	2011
T.HUEVOS KGS	383,7	374,7	-2,3	759,8	732,6	-3,6	8,1
CARNE POLLO FRESCA	666,9	666,2	-0,1	2.556,8	2.648,7	3,6	14,4
CARNE CERDO FRESCA	516,6	492,3	-4,7	3.034,5	2.896,8	-4,5	10,7
CARNE VACUNO FRESCA	316,4	299,6	-5,3	2.798,8	2.688,3	-3,9	6,5
CARNE OVINO/CAPRINO FRESCA	105,1	98,7	-6,1	1.071,1	1.011,0	-5,6	2,1
CARNE TRANSFORMADA	567,4	556,9	-1,8	4.810,5	4.677,4	-2,8	12,1
RESTO CARNE	271,0	292,6	8,0	1.428,9	1.552,2	8,6	6,3
PESCADOS	717,5	696,2	-3,0	4.649,4	4.693,6	1,0	15,1
MARISCO/MOLUSCO/CRUS	378,2	343,6	-9,2	2.705,4	2.598,4	-4,0	7,5
CONS.PESCADO/MOLUSCO	189,5	190,2	0,4	1.579,2	1.644,5	4,1	4,1
TOTAL LECHE LIQUIDA	3.537,4	3.435,2	-2,9	2.475,9	2.386,9	-3,6	74,5
TOTAL OTRAS LECHE	32,2	32,7	1,4	241,2	268,4	11,3	0,7
T DERIVADOS LACTEOS	1.712,9	1.732,3	1,1	5.775,8	5.814,6	0,7	37,6
PAN	1.703,3	1.633,1	-4,1	3.992,4	3.913,3	-2,0	35,4
BOLL.PAST.GALLET.CERE	603,2	594,0	-1,5	2.746,1	2.688,6	-2,1	12,9
CHOCOLATES/CACAOS/SUC	151,5	151,0	-0,3	938,8	950,6	1,3	3,3
CAFES E INFUSIONES	77,1	77,7	0,7	753,5	901,4	19,6	1,7
ARROZ	175,0	179,4	2,5	239,7	248,0	3,5	3,9
TOTAL PASTAS	175,1	174,4	-0,4	292,9	302,3	3,2	3,8
AZUCAR	187,8	180,8	-3,7	157,4	171,0	8,6	3,9
LEGUMBRES	148,0	145,7	-1,6	221,5	214,2	-3,3	3,2
ACEITE DE OLIVA	446,9	436,4	-2,4	1.133,0	1.077,5	-4,9	9,5
ACEITE DE GIRASOL	161,5	153,4	-5,0	157,2	182,3	16,0	3,3
RESTO ACEITE	15,0	12,5	-16,9	23,1	20,3	-12,3	0,3
PATATAS FRESCAS	1.091,7	1.025,7	-6,0	678,6	714,1	5,2	22,2
PATATAS CONGELADAS	42,9	44,6	3,8	49,5	52,8	6,7	1,0
PATATAS PROCESADAS	58,1	55,3	-5,0	276,2	273,4	-1,0	1,2
TOMATES	657,7	690,0	4,9	962,3	905,4	-5,9	15,0
RESTO HORTALIZAS FRESCAS	2.165,9	2.157,6	-0,4	3.653,4	3.593,3	-1,6	46,8
CITRICOS	1.384,2	1.319,6	-4,7	1.553,5	1.352,9	-12,9	28,6
RESTO FRUTAS FRESCAS	3.370,2	3.305,1	-1,9	4.796,9	4.804,0	0,1	71,6
ACEITUNAS	102,3	104,7	2,3	286,0	298,6	4,4	2,3
FRUTOS SECOS	134,4	122,1	-9,1	806,9	741,4	-8,1	2,6
T.FRUTA&HORTA.TRANSF	625,6	619,9	-0,9	1.275,6	1.276,4	0,1	13,4
PLATOS PREPARADOS	536,1	547,8	2,2	2.148,9	2.210,4	2,9	11,9
VINOS TRANQUILOS D.O.	146,6	139,4	-4,9	549,0	519,4	-5,4	3,0
ESPUMOSOS/CAVAS D.O.	29,1	27,6	-5,1	160,7	144,3	-10,2	0,6
VINO DE MESA SIN D.O.	236,4	225,2	-4,7	271,6	256,8	-5,4	4,9
OTROS VINOS	35,2	32,8	-6,7	135,8	128,0	-5,7	0,7
CERVEZAS	762,7	779,7	2,2	903,8	919,2	1,7	16,9
BEBIDAS ALCOHOLICAS ALTA GRADUACIÓN	47,5	44,0	-7,5	474,1	432,2	-8,8	1,0
TOTAL ZUMO Y NECTAR	575,8	537,7	-6,6	496,1	468,7	-5,5	11,7
AGUA DE BEBIDA ENVAS.	2.457,4	2.364,5	-3,8	514,4	490,7	-4,6	51,3
GASEOSAS Y BEBID.REFR	2.102,4	2.124,6	1,1	1.642,7	1.633,0	-0,6	46,1
O PRODUCTOS EN PESO	447,6	453,1	1,2	1.326,4	1.366,3	3,0	9,8
O PRODUCTOS EN VOLUMEN	248,0	273,4	10,2	309,0	333,3	7,9	5,9
.TOTAL ALIMENTACION	30.737,2	30.171,8	-1,8	67.820,6	67.203,7	-0,9	654,1

Alimentación

* RESTO CARNE: incluye la carne de despojos, de pavo, de avestruz, carne congelada.....

* T DERIVADOS LACTEOS: Incluye Preparados Lacteos y Derivados Lacteos

* RESTO ACEITE: Incluye todos los aceites que no son de Oliva o Girasol

* RESTO HORTALIZAS FRESCAS: incluye los ajos, las cebollas, las coles, los pepinos, verduras de hojas.....

* CITRICOS: incluyen las Naranjas, Mandarinas y Limones

* RESTO FRUTAS FRESCAS: incluyen los platanos, las fresas y fresones, el melon, la sandia, las uvas, el kiwi.....

* OTROS VINOS: incluye los vinos de Aguja D.O., vinos de Licor D.O., Otros Vinos+Espumosos sin D.O.

* BEBIDAS ESPIRITUOSAS: incluye el Brandy, Whisky, Ginebra, Ron, Anis, Otras Bebidas Espirituosas. Esta rúbrica ha disminuido mucho el consumo, porque en el año 2007 entraban las bebidas con vino como sangría, tinto de verano etc., que este año van a OTROS PRODUCTOS EN VOLUMEN

* O PRODUCTOS EN PESO: incluye la miel, los edulcorantes, bases pizzas y masas de hojaldre, harinas y semolas, encurtidos, sal, caldos.....

* O PRODUCTOS EN VOLUMEN: incluye la sidra, el vinagre, bebidas con vino, horchata, leche de distinta especie a la de vaca.....

TAM: Tiempo Anual Móvil



6.1 INCENDIOS FORESTALES

Condiciones meteorológicas diciembre

Diciembre ha sido de normal a ligeramente cálido en temperaturas. Resultó de relativamente cálido a muy cálido en una franja oriental desde el País Vasco a Murcia; fue relativamente frío en Extremadura y en áreas de Andalucía y oeste de ambas Castillas; fue normal en el resto de la Península; y de cálido a muy cálido en Baleares y Canarias.

En cuanto a las precipitaciones, diciembre ha sido muy seco en la mayor parte de España, siendo el diciembre más seco desde 1988 y el cuarto más seco de los últimos 50 años. Por zonas geográficas tan solo en Cantabria y País Vasco el mes fue de húmedo a muy húmedo; fue normal en el norte de Galicia, Asturias y Navarra; y muy seco en el resto de la España peninsular, así como en Baleares y Canarias.

El riesgo de incendios permaneció bajo la mayor parte del mes y en prácticamente todo el territorio nacional. Solamente algunos días aislados, sobre todo de la segunda quincena del mes, el riesgo subió a moderado en la zona de Levante y Valle del Ebro, coincidiendo con episodios de vientos desecantes de poniente y cierzo.

Actuaciones de extinción en diciembre

Durante diciembre, el dispositivo del Ministerio de Agricultura, Alimentación y Medio Ambiente se ha compuesto de las bases permanentes de aviones anfíbios de Matacán (Salamanca) y Torrejón (Madrid). Las intervenciones se produjeron en los últimos días del mes, coincidiendo con episodios de fuertes heladas nocturnas y escasez de precipitaciones lo que aumentó la desecación de la vegetación, facilitando que ardiera.

Los aviones anfíbios trabajaron en seis intervenciones, todas ellas en la zona del Sistema Central y con un total de 19:40 horas de vuelo y 57 descargas.

Durante el mes comenzaron a trabajar en tareas de prevención 18 equipos EPRIF (Equipo de Prevención de Incendios Forestales) situados en otras tantas comarcas de la mitad norte de la península e incluso en Canarias (Isla de La Palma).

Daños producidos en el total del año 2011

A lo largo del año 2011 se han producido 16.028 siniestros, de los que 5.373 han sido incendios mayores de 1 hectárea y los restantes 10.655 conatos de incendio.

Durante 2011 se han producido 18 grandes incendios, frente a los 27 grandes incendios de promedio producidos en la última década.

Los siniestros han afectado a una superficie forestal de 84.490 hectáreas, de las que 18.363 hectáreas corresponden a superficie arbolada, otras 61.646 hectáreas a superficie de matorral y monte abierto y 4.481 hectáreas a superficie de pastos y dehesas.

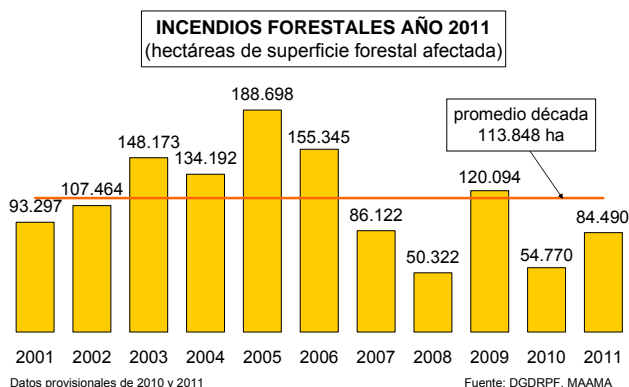

El porcentaje de superficie forestal nacional afectada por incendios forestales en el año 2011, ha sido del 0,305%, frente al 0,412% de promedio de la última década.

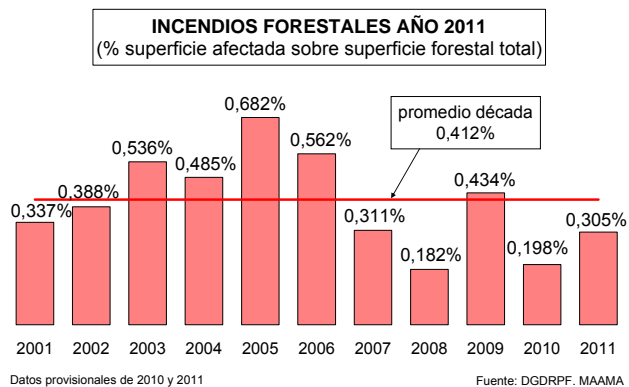

Por zonas, la mayor afectación ha correspondido a la zona noroeste (11 provincias) que ha absorbido el 77% de la superficie forestal afectada y el 61% del número de siniestros.

INCENDIOS FORESTALES AÑOS 2001-2011

1 enero a 31 diciembre	2001	2002	2003	2004	2005	2006	2007	2008	2009	2010	media	2011
Nº conatos (<1 ha)	12.455	12.110	11.982	13.750	16.475	10.741	7.523	7.300	9.866	7.812	11.001	10.655
Nº incendios (>=1 ha)	7.092	7.819	6.634	7.646	9.017	5.593	3.413	4.355	5.777	3.910	6.126	5.373
TOTAL SINIESTROS	19.547	19.929	18.616	21.396	25.492	16.334	10.936	11.655	15.643	11.722	17.127	16.028
Superficie arbolada	19.363	25.197	53.673	51.732	69.397	71.065	29.409	8.443	40.402	10.185	37.887	18.363
Sup. matorral y monte abierto	56.347	63.811	70.468	56.606	106.227	72.053	42.395	32.847	67.496	39.279	60.753	61.646
Superficie pastos y dehesas	17.587	18.456	24.032	25.854	13.074	12.227	14.318	9.032	12.196	5.306	15.208	4.481
Superf. forestal (ha)	93.297	107.464	148.173	134.192	188.698	155.345	86.122	50.322	120.094	54.770	113.848	84.490
% superf. forestal afectada	0,337%	0,388%	0,536%	0,485%	0,682%	0,562%	0,311%	0,182%	0,434%	0,198%	0,412%	0,305%
Nº grandes incend. (>500 ha)	16	18	43	20	48	58	16	6	35	11	27	18

Datos provisionales de 2010.

Fuente: D. G. de Desarrollo Rural y Política Forestal. Mº Agricultura, Alimentación y Medio Ambiente



6.2 ÍNDICE DE VEGETACIÓN

A finales de **diciembre**, los valores más elevados del índice de vegetación se presentaban en el norte de Galicia y Cataluña, extremo norte de la Ibérica, norte y suroeste de Extremadura y sierra de Grazalema, en tanto que los más bajos se observaban en zonas del sureste peninsular, centro de Castilla-La Mancha, sur de Madrid y centro de Aragón.

A lo largo del mes de diciembre, que ha sido muy seco en general, los índices de actividad fotosintética se incrementaron en la mayor parte de España, especialmente en el suroeste peninsular. Tan sólo se ha observado un descenso de los índices en las regiones cantábricas, habiendo sido este descenso más acusado en el País Vasco.

Índice de vegetación diciembre

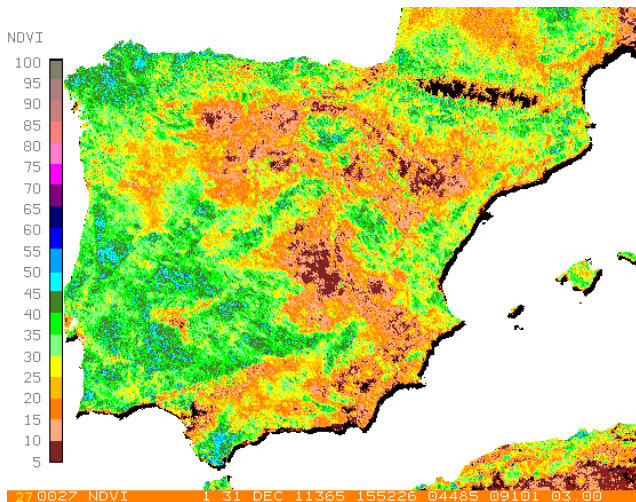

Diferencias de NDVI noviembre-diciembre (%)

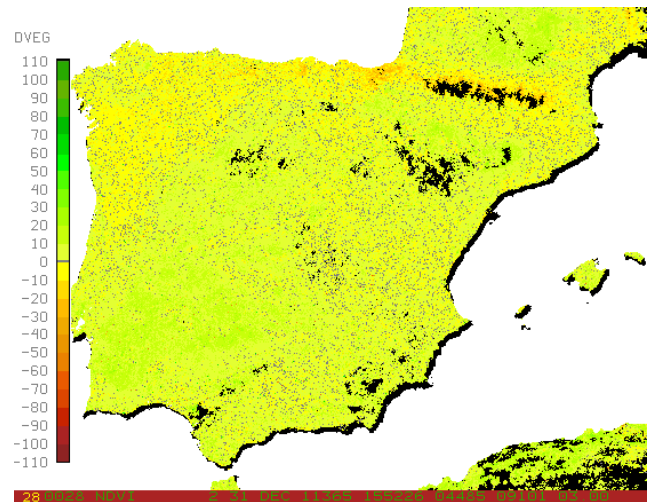

Fuente: AEMET, Mº Agricultura, Alimentación y Medio Ambiente

6.3 HUMEDAD DEL SUELO

En **diciembre**, los índices de humedad de los suelos aumentaron en las regiones cantábricas y mitad norte de Castilla y León, mientras que en el resto de España en general tendieron a disminuir por la escasez de precipitaciones del mes. Este descenso fue especialmente importante en Baleares, sur de Andalucía y en la franja costera mediterránea que se extiende desde el este de Murcia al norte de Cataluña.

Con ello, a finales de **diciembre** los suelos aparecían de húmedos a muy húmedos en la franja norte peninsular, desde Galicia a Navarra, Pirineos, mitad norte de Cataluña, norte de Castilla y León, Sistema Central, áreas occidentales de Extremadura y Andalucía y en Baleares. Por el contrario los suelos se encontraban de secos a muy secos en el este y norte de Andalucía, Murcia, Canarias, interior de Valencia, sur de Castilla-La Mancha y Sistema Ibérico.

% RESERVA DE HUMEDAD DEL SUELO SOBRE LA CAPACIDAD MÁXIMA A 31/12/2011

VARIACIÓN MENSUAL DEL MISMO ÍNDICE DICIEMBRE 2011

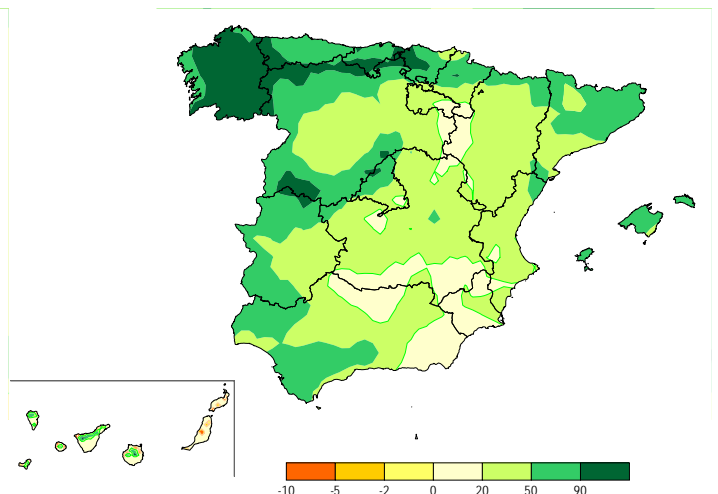
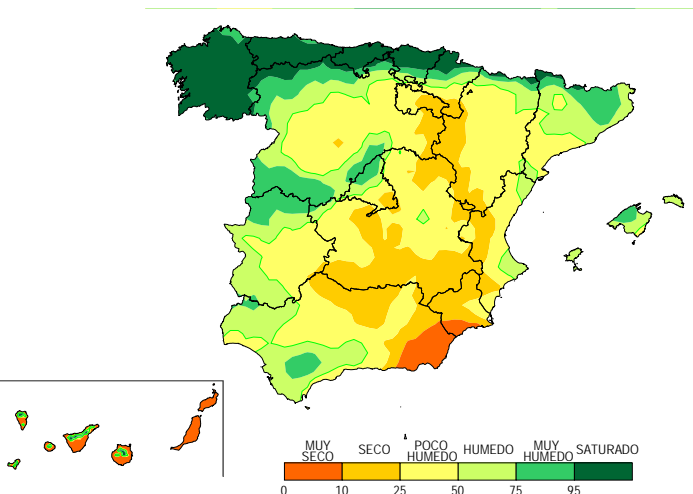

Fuente: AEMET, Mº Agricultura, Alimentación y Medio Ambiente

7. CALIDAD Y EVALUACIÓN AMBIENTAL



7.1 EMISIONES DE CO₂ EVITADAS EN 2010

NOVEDAD

De acuerdo con los datos publicados recientemente por el Observatorio de Energías Renovables del Instituto para la Diversificación y Ahorro de la Energía (MIET), durante el año 2010 la utilización de energías renovables evitó la emisión a la atmósfera de 50,6 millones de toneladas de CO₂, lo que representa un 9% más que las 46,3 millones de toneladas del año anterior.

Teniendo en cuenta que el precio medio de la tonelada de CO₂ en el año 2010 se situó en 14,32 € (dato de SENDECO₂), el

valor estimado de las emisiones evitadas fue de 491,7 millones de euros.

Las energías renovables utilizadas para generación eléctrica evitaron la emisión de 34,3 millones de toneladas y las utilizadas en calefacción y refrigeración casi 12 millones de toneladas, mientras que los biocarburantes (bioetanol y biodiesel) en el transporte evitaron emitir a la atmósfera 4,4 millones de toneladas de CO₂.

EMISIONES CO ₂ EVITADAS AÑO 2010			
Energías renovables	Generación electricidad	Calefacción refrigeración	Transportes
Hidroeléctrica	12.749.188	---	---
Eólica	17.073.163	---	---
Solar termoeléctrica	278.661	---	---
Solar fotovoltaica	2.532.149	---	---
Biomasa y residuos	1.705.037	11.166.319	---
Biogás	---	91.646	---
Geotermia	---	69.640	---
Solar térmica	---	604.572	---
Biodiesel	---	---	3.718.194
Bioetanol	---	---	653.899
Suma	34.338.198	11.932.177	4.372.093
TOTAL	50.642.468		

Fuente: IDAE. M^o Industria, Energía y Turismo

Datos en toneladas

Calidad y Evaluación Ambiental

7.2 CONTAMINACIÓN ATMOSFÉRICA EN ÁREAS RURALES

.En **diciembre** aumentaron las emisiones del SO₂ y de los óxidos de nitrógeno, pero se redujo el ozono superficial (todo ello respecto al mes anterior), sin que hubiera superaciones en los umbrales ni en los valores límite establecidos por la UE, en ninguna de las estaciones de la red. Respecto al mismo mes del año anterior, se redujeron las emisiones de los óxidos de nitrógeno, aumentaron las del SO₂ y el ozono fue similar.

En diciembre no se ha superado el umbral de información para el ozono, establecido por la Unión Europea, en ninguna de las 13 estaciones de la red EMEP/VAG/CAMP. Tampoco se superó el valor objetivo para la protección de la salud humana, en las estaciones citadas.

Durante el año 2011, **se ha superado el umbral de información para el ozono**, establecido por la Unión Europea, **en cuatro ocasiones**: 16 de agosto a las 17:00 horas en Campisábalos con un valor máximo horario de 181 µg/m³; el 17 de agosto a las 15:00 en Campisábalos con 181 µg/m³; el 9 de septiembre entre las 16:00 y las 19:00 horas en Campisábalos con 191 µg/m³; y el 9 de octubre entre las 23:00 y las 24:00 horas en la estación

de Noia alcanzándose un valor máximo horario de 182 µg/m³.

Por lo que se refiere al valor objetivo de ozono para la protección de la salud humana, **en el año 2011 el número de superaciones ha sido de 293 días**, cuyo desglose por estaciones se refleja en el cuadro siguiente.

DIC-2011 (mg/m ³)	SO ₂	NO ₂	NO _x	O ₃	O ₃ (*)
S Pablo de los Montes	0,24	3,36	3,57	64	25
Noia	1,00	2,38	2,58	75	36
Mahón	0,45	7,67	8,66	60	15
Víznar	0,91	8,11	10,46	65	34
Niembro	1,34	3,54	4,07	61	11
Campisábalos	0,29	1,25	1,29	66	52
Cabo de Creus	0,33	1,58	1,68	61	41
Barcarrota	0,26	4,20	4,75	32	0
Zarra	0,45	2,40	2,59	61	26
Peñausende	0,49	3,47	3,77	57	23
Els Torms	0,33	5,73	6,45	47	19
O Saviñao	0,30	4,36	5,36	38	0
Doñana	0,83	5,02	5,87	39	11
PROMEDIO	0,56	4,08	4,70	55,85	293

(*) – N^o de días en 2011 con superación del valor objetivo para la protección de la salud humana (120 µg/m³ media móvil en 8 h)

Fuente: AEMET, M^o Agricultura, Alimentación y Medio Ambiente



7.3 CAPA DE OZONO

En **diciembre**, el espesor medio mensual de la capa de Ozono, medido en la estación del Centro Radiológico Nacional (CRN), fue de 267 unidades Dobson.

El dato del espesor de diciembre, ha sido el mínimo del año 2011, situándose además por debajo del valor mínimo de la serie del periodo 1993-2010.

Media diaria mensual de ozono - Estación AEMET C. Universitaria Madrid (unid. Dobson)

periodo	ene	feb	mar	abr	may	jun	jul	ago	sep	oct	nov	dic
año 2011	328	333	361	344	335	318	312	300	288	281	284	267
media 1993-2010	315	329	336	356	346	327	315	306	302	287	292	303
máxima 1993-2010	353	358	364	391	373	356	327	319	313	305	310	319
mínima 1993-2010	270	296	315	327	321	314	303	292	293	271	267	279

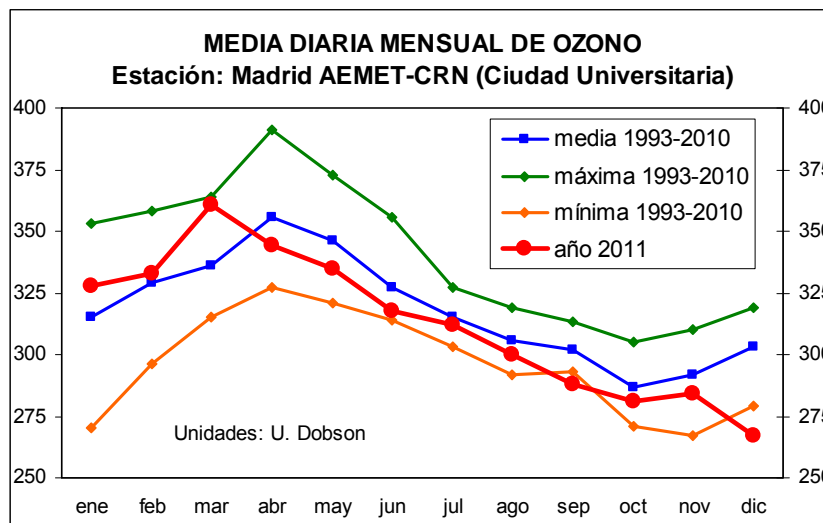

Calidad y Evaluación Ambiental

En los siguientes mapas se puede ver la distribución de la capa de Ozono en el Hemisferio Norte durante el mes de **diciembre** y la diferencia respecto a la media histórica del mismo mes.

Mean total ozone (DU), 2011/12/01-2011/12/31

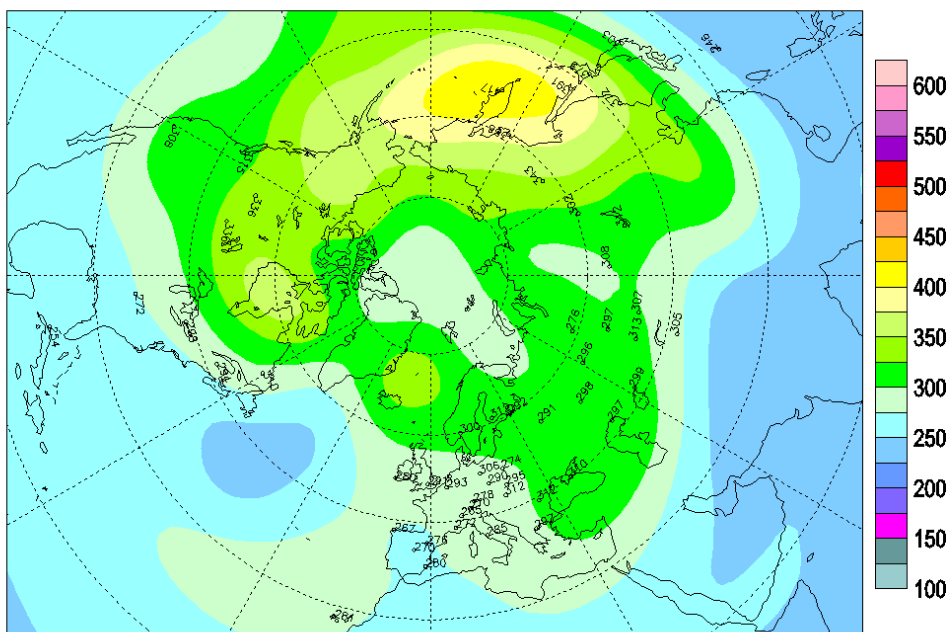



CAPA DE OZONO (...continuación)

Mean deviation (%), 2011/12/01-2011/12/31

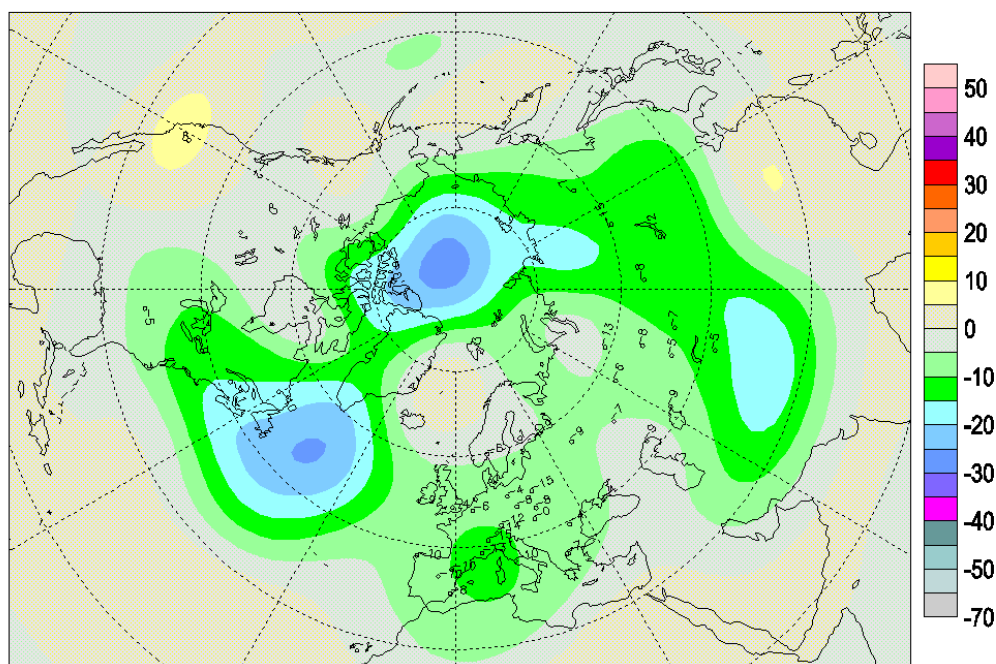

Fuente: AEMET. Mº Agricultura, Alimentación y Medio Ambiente

7.4 RADIACIÓN SOLAR Y ULTRAVIOLETA

El máximo de radiación solar Global, medida en el Centro Radiológico Nacional (CRN) en el mes de **diciembre**, se produjo el día 5 con 997 10kJ/m², lo que supone un 71% de la radiación extraterrestre (radiación que llega fuera de la atmósfera terrestre procedente del sol) y el mínimo fue el día 10 con sólo 100 10kJ/m², representando un 7% de la radiación extraterrestre.

La radiación ultravioleta media de diciembre (UVB), medida en el Centro Radiológico Nacional (CRN), fue de 681 J/m², un 10% menos que la registrada en el mes anterior, pero un 40% más que la de diciembre de 2010.

DICIEMBRE	GLOBAL 10 kJ/m ²	DIRECTA 10 kJ/m ²	DIFUSA 10 kJ/m ²
TOTAL	23.661	45.851	8.031
MEDIA	763	1.479	259
MÁXIMO	997	2.547	533
MÍNIMO	100	0	100
DÍA	UVB J/m ²	SOL horas	GL/EXT %
TOTAL	21.108	182,42	--
MEDIA	681	5,88	56
MÁXIMO	886	8,72	73
MÍNIMO	127	0,00	7

Fuente: AEMET. Mº Agricultura, Alimentación y Medio Ambiente

Radiación solar global diaria Año 2011						
Estación AEMET C.Universitaria Madrid (10 kJ/m ²)						
	ene	feb	mar	abr	may	jun
media	723	1.198	1.262	2.030	2.422	2.800
máxima	1.194	1.670	2.237	2.604	3.135	3.173
mínima	194	217	134	543	1.204	1.290
	jul	ago	sep	oct	nov	dic
media	2.861	2.465	2.046	1.463	683	763
máxima	3.135	2.868	2.404	1.869	1.143	997
mínima	2.444	1.650	779	507	242	100

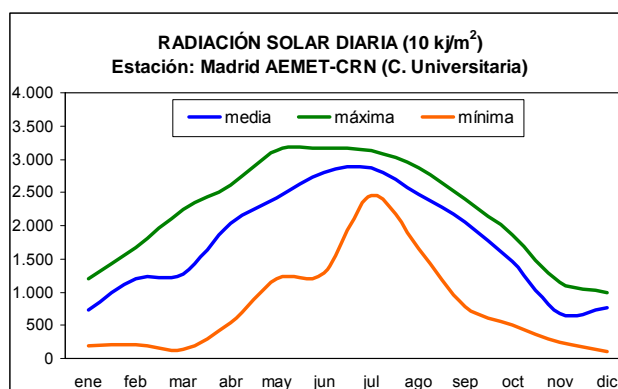



8. CAMBIO CLIMÁTICO

8.1 TEMPERATURA

Temperatura diciembre

Diciembre ha sido en conjunto normal a ligeramente más cálido de lo normal, con una temperatura media mensual sobre España de 8,4° C, que supera en 0,4° C al valor medio normal del mes (Periodo de Referencia: 1971-2000).

Fue de cálido a muy cálido sobre una franja oriental desde el País Vasco a Murcia, en Baleares y en Canarias, mientras que fue relativamente frío en Extremadura, áreas de Andalucía y oeste de ambas Castillas. En el resto fue normal.

CARACTER DE LA TEMPERATURA - DICIEMBRE 2011

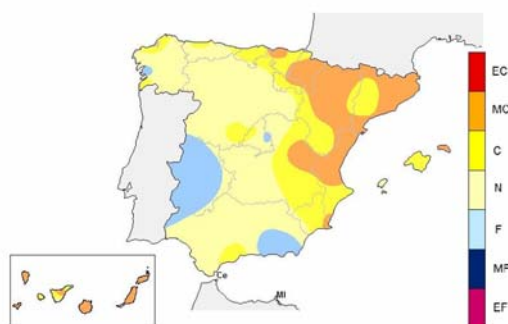

Temperatura año 2011

El año 2011 ha sido extremadamente cálido, con una temperatura media estimada de 16,0° C, que supera en 1,4 °C al valor medio normal (período de referencia 1971-2000). Se confirma como **el más cálido de la serie histórica**, con una temperatura media algo superior a la del año 2006 que con 15,9° C había sido el más cálido hasta el presente.

Las temperaturas más elevadas del año 2011 se registraron al final de la segunda decena de agosto, alcanzándose el día 19 los valores extremos de **42,5° C en Morón de la Frontera** y de 42,0° C en Sevilla-San Pablo y Badajoz-Base de Talavera la Real.

El episodio de frío más importante del año fue el que afectó a la península en la última decena de enero, en el que el frío fue especialmente intenso entre los días 22 y 23. Las temperaturas descendieron por debajo de -10° C en zonas montañosas y algunos puntos de las dos mesetas. El valor mínimo en estaciones principales se registró el día 23 de enero en **Molina de Aragón con -13,6° C**, mientras que en capitales de provincia destacan los valores registrados en Teruel, con -13,0° C el día 23 de enero y Soria, con -10,4° C el día 26 de enero.

Fuente: AEMET, Mº Agricultura, Alimentación y Medio Ambiente

Cambio Climático

8.2 FENÓMENOS METEOROLÓGICOS ADVERSOS

Avisos emitidos diciembre

En diciembre, AEMET emitió 998 avisos por fenómenos adversos, de ellos 826 de nivel amarillo, 165 de nivel naranja y **7 de nivel rojo**. Los avisos de nivel rojo fueron en A Coruña, Cantabria, Guipúzcoa y Vizcaya, todos por fenómenos costeros.

Los avisos por fenómenos costeros se dieron en Galicia, Asturias, Cantabria, País Vasco y Baleares; por nieve en Aragón y Navarra; y por viento en la mayor parte de las comunidades autónomas. A las Comunidades Autónomas de Murcia, Canarias, Extremadura y Ceuta y Melilla, no hubo necesidad de avisos.

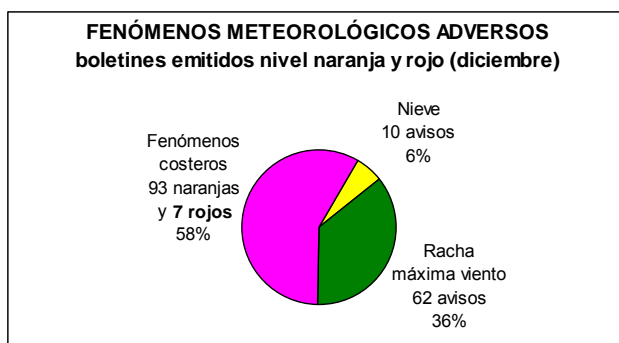

Avisos emitidos en 2011

La Agencia Estatal de Meteorología (AEMET), de acuerdo con el "Plan Meteocalerta", emitió 1.402 boletines de avisos de **fenómenos meteorológicos adversos** de nivel naranja y sólo 17 de nivel rojo (además de muchos otros de nivel amarillo), a lo largo del año 2011.

FENÓMENO METEOROLÓGICO	AÑO 2011			
	naranja	rojo	nar+roj	%
viento y oleaje	120	0	120	8,5%
viento fuerte en tierra	124	0	124	8,7%
temperatura máxima	272	0	272	19,2%
lluvia	396	17	413	29,1%
nieve	2	0	2	0,1%
temperatura mínima	197	0	197	13,9%
tormentas	147	0	147	10,4%
avisos especiales	82	0	82	5,8%
aludes	62	0	62	4,4%
TOTAL	1.402	17	1.419	100,0%

Del total de avisos emitidos en 2011 (naranjas y rojos), destaca que el 29% fueron por lluvia, el 19% por temperatura máxima y el 14% por temperatura mínima.

Fuente: AEMET, Mº Agricultura, Alimentación y Medio Ambiente



8.3 PRECIO DE LA TONELADA DE CO₂

Precios CO₂ diciembre

En diciembre los precios de la tonelada de CO₂ siguieron descendiendo, hasta cerrar el año 2011 en 6,7 €/t los EUAs y 4,2 €/t los CERs. En dicho mes se obtuvieron los mínimos precios del periodo 2008-2011, con 6,5 €/t para los EUAs y 4,0 €/t para los CERs.

Precios CO₂ año 2011

Durante el año 2011, el precio de los derechos de emisión de dióxido de carbono (EUAs) osciló entre un máximo de 16,80 €/t y un mínimo de 6,50 €/t. El precio medio de los EUAs del año 2011 fue de 12,78 €/t, un 11% menos que en el precio medio del año anterior.

A lo largo del año 2011, el precio de los créditos de carbono osciló entre un máximo de 13,45 €/t y un mínimo de 3,97 €/t. El precio medio de los CERs en 2011 se situó en 9,84 €/t, lo que supone un 22% menos que el precio medio del año anterior.

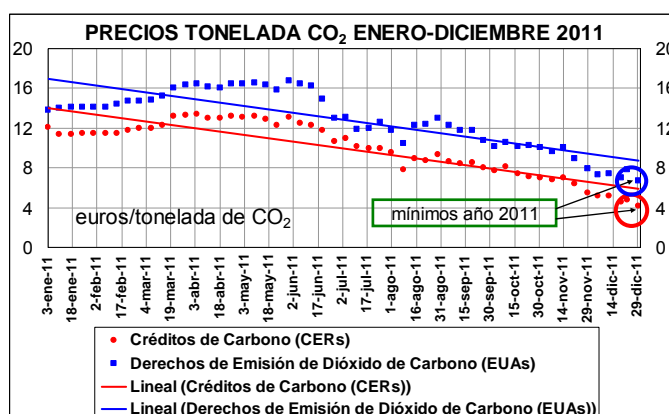

Fuente: SENDECO₂

Precio medio de la tonelada de CO₂ (€/t). Derechos de emisión (EUAs) y créditos de carbono (CERs)

EUAs	ene	feb	mar	abr	may	jun	jul	ago	sep	oct	nov	dic	AÑO
2008	21,98	20,71	21,70	23,21	24,73	26,86	25,22	23,09	23,52	20,53	16,89	14,90	22,02
2009	12,65	9,41	11,08	12,77	14,46	13,16	13,65	14,44	14,09	14,05	13,47	13,32	13,06
2010	12,98	12,87	12,87	14,23	15,28	15,32	14,22	14,61	15,30	15,23	14,76	14,15	14,32
2011	14,04	14,50	15,57	16,30	16,35	15,07	12,47	12,07	11,62	10,20	9,67	7,29	12,78
CERs	ene	Feb	mar	abr	may	jun	Jul	ago	sep	oct	nov	dic	AÑO
2008	16,53	15,20	16,20	16,40	17,19	20,03	21,04	19,65	20,03	18,02	15,14	13,48	19,74
2009	11,72	9,04	10,46	11,11	12,38	11,77	12,46	12,99	12,93	13,20	12,76	12,31	12,50
2010	11,71	11,72	11,81	13,06	13,29	13,09	12,29	12,80	13,73	13,45	12,36	11,91	12,60
2011	11,52	11,64	12,63	13,17	12,86	11,71	10,23	8,80	8,38	7,46	6,94	4,78	9,84

Mínimos y Máximos

Cambio Climático

8.4 ENERGÍA ELÉCTRICA

Diciembre

En diciembre de 2011, la generación neta de electricidad fue de 22.565 GWh, un 6,3% menos que en diciembre de 2010. El 34% se produjo con energías renovables.

Año 2011

En el conjunto del año 2011, la generación neta de electricidad del sistema peninsular se redujo un 3,2% hasta 264.530 GWh (la generación de electricidad con energía hidráulica disminuyó un 28%, mientras que la eólica sólo cayó un 4%).

Durante el año 2011, las energías renovables aportaron el 33% de la generación de electricidad.

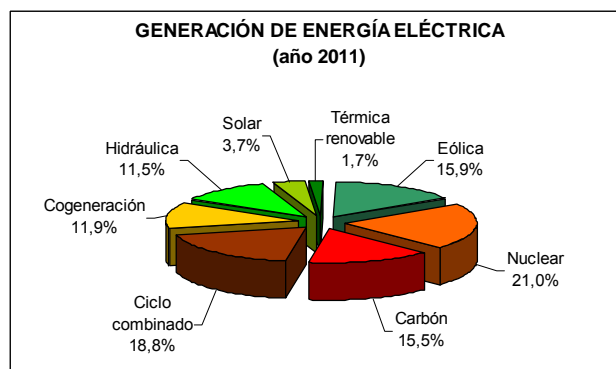



ENERGÍA ELÉCTRICA (...continuación)

Balance de energía eléctrica del sistema peninsular año 2011

GWh	ene 11	feb 11	mar 11	abr 11	may 11	jun 11	jul 11	ago 11	sep 11	oct-11	nov-11	dic-11
Hidráulica	4.787	2.694	3.452	3.185	2.447	1.784	1.400	1.356	1.148	1.294	2.019	2.105
Nuclear	4.938	4.471	4.533	4.663	3.797	4.932	5.068	5.501	5.200	4.687	4.727	5.052
Carbón	2.207	2.651	3.203	2.632	3.192	2.952	4.486	4.364	5.010	4.570	4.148	4.023
Ciclo combinado	5.160	4.746	4.048	2.861	4.252	4.955	4.626	4.792	4.604	3.789	3.409	3.377
Régimen ordinario	17.091	14.562	15.235	13.342	13.688	14.623	15.580	16.014	15.961	14.340	14.303	14.557
Renovable	5.445	5.368	6.339	5.155	4.864	4.710	5.134	4.406	3.915	4.550	5.027	5.836
No renovable	2.709	2.529	2.876	2.738	2.800	2.666	2.589	2.190	2.523	2.572	2.649	2.761
Régimen especial	8.154	7.897	9.215	7.894	7.664	7.376	7.724	6.596	6.438	7.122	7.676	8.597
Consumos generación	-570	-536	-571	-511	-525	-599	-652	-663	-688	-614	-589	-589
GENER.MENSUAL	24.675	21.922	23.879	20.725	20.827	21.399	22.651	21.946	21.711	20.848	21.390	22.565
Incremento mensual	-0,6%	-4,4%	-0,2%	-1,1%	-1,9%	-0,5%	-8,3%	-2,0%	-0,6%	-5,4%	-6,5%	-6,3%
GE- NER.ACUMULADA	24.675	46.597	70.476	91.200	112.027	133.427	156.078	178.051	199.735	220.572	242.015	264.530
Increm. acumulado	-0,6%	-2,5%	-1,7%	-1,6%	-1,6%	-1,5%	-2,5%	-2,5%	-2,3%	-2,6%	-2,9%	-3,2%
GENER.AÑO MÓVIL	273.242	272.222	272.169	271.929	271.521	271.423	269.360	268.913	268.751	267.538	266.106	264.530
Incremento año móvil	3,5%	2,6%	1,6%	1,1%	0,6%	0,6%	-0,6%	-0,8%	-1,0%	-1,6%	-2,5%	-3,2%

Fuente: REE

8.5 ENERGÍAS RENOVABLES

Diciembre

En diciembre de 2011, la producción de energía eléctrica peninsular, generada con fuentes de energías renovables fue de **7.942 GWh**, lo que representa un 17% menos que la producción de diciembre de 2010.

Año 2011

En el año 2011, la producción de energía eléctrica "verde" se redujo un 11%, situándose la producción en más de 88.000 GWh.

DISTRIBUCIÓN PRODUCCIÓN ENERGÍA ELÉCTRICA VERDE AÑO 2011 (GWh)

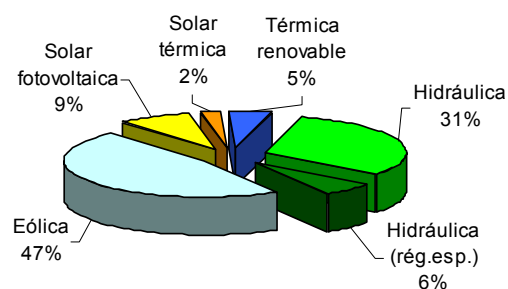

GENERACIÓN ELECTRICIDAD CON ENERGÍAS RENOVABLES

2011	ene	feb	mar	abr	may	jun	jul	ago	sep	oct	nov	dic
Hidráulica	4.787	2.694	3.452	3.185	2.447	1.784	1.400	1.367	1.142	1.294	2.019	2.105
Hidráulica (rég.espec.)	653	489	630	584	484	406	372	294	232	183	400	428
Eólica	4.057	4.004	4.736	3.386	3.101	2.863	3.195	2.690	2.297	3.098	3.747	4.487
Solar fotovoltaica	340	462	526	691	771	829	901	827	757	655	386	423
Solar térmica	39	77	92	148	154	254	291	258	265	224	117	111
Térmica renovable	357	336	354	347	354	359	375	337	363	390	376	388
TOTAL MES	10.232	8.061	9.791	8.340	7.311	6.494	6.534	5.773	5.057	5.844	7.045	7.942
variación total %	-2,4%	-15,9%	-14,9%	-2,7%	-17,0%	-12,9%	-8,0%	-7,6%	0,6%	-13,0%	-11,0%	-17,4%
ACUMULADO	10.232	18.293	28.084	36.424	43.735	50.229	56.763	62.536	67.593	73.437	80.482	88.424
variación total %	-2,4%	-8,9%	-11,0%	-9,3%	-10,6%	-11,0%	-10,6%	-10,4%	-9,6%	-9,9%	-10,0%	-10,7%
AÑO MÓVIL	98.789	97.259	95.551	95.321	93.828	92.863	92.293	91.819	91.847	90.972	90.099	88.424
variación total %	25,7%	20,6%	12,0%	8,6%	3,9%	0,4%	-2,1%	-4,2%	-4,9%	-7,2%	-8,3%	-10,7%

Fuente: REE



8.6 PRODUCTOS PETROLÍFEROS

Productos petrolíferos

En noviembre, el consumo total de productos petrolíferos descendió un 7,9%, incrementándose únicamente el consumo de fuelóleos (+0,8%).

En el acumulado del año, el consumo de combustibles disminuyó un 3,9%, con importantes reducciones en casi todos los productos y un fuerte incremento en querosenos (+7,4%) y mínimo en fuelóleos (+1,1%).

En los últimos doce meses creció el consumo de querosenos (+7,2%) y el de fuelóleos (+0,6%), con una caída global de los productos del 3,7%.

Combustibles automoción

El consumo mensual de **combustibles de automoción** de noviembre fue de 2.202 kt, disminuyendo un 7,7% en el mes, correspondiendo una caída del 8,1% a gasolinas auto y un decremento del 7,6% a los gasóleos de automoción.

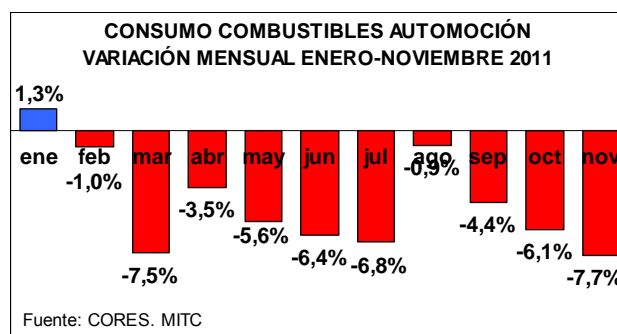

En los once meses transcurridos del año 2011, el consumo de gasolinas auto se redujo un 6,7%, hasta 4.857 kt, y el de gasóleos de automoción un 4,1%, hasta 20.775 kt.

En el año móvil el consumo global de combustibles de automoción fue de 28.035 kt, un 4,3% menos que en los doce meses anteriores.

2.011	CONSUMO PRODUCTOS PETROLÍFEROS					
	noviembre		acumulado		año móvil	
	kt	%	kt	%	kt	%
G.L.P.'s	130	-15,9	1.474	-9,4	1.698	-7,5
GASOLINAS	400	-8,1	4.862	-6,7	5.329	-6,5
QUEROSENOS	385	-6,0	5.170	7,4	5.604	7,2
GASÓLEOS	2.584	-10,4	28.358	-6,2	31.332	-5,8
FUELÓLEOS	848	0,8	9.645	1,1	10.513	0,6
OTROS PRODUCTOS	841	-7,4	9.566	-4,6	10.239	-4,4
TOTAL CONSUMO	5.188	-7,9	59.075	-3,9	64.716	-3,7
COMBUSTIBLES AUTOMOCIÓN	2.202	-7,7	25.631	-6,2	28.035	-4,3

Datos en miles de toneladas

Fuente: CORES. M^o Industria, Energía y Turismo

8.7 BIOCOMBUSTIBLES

En noviembre se consumieron 27,2 miles de toneladas de bioetanol (6,8% de las gasolinas de automoción) y 135,0 miles de toneladas de biodiesel (7,5% de los gasóleos de automoción).

En los primeros once meses del año 2011 se consumieron 1.811 miles de toneladas de biocarburantes (327 kt de bioetanol y 1.484 kt de biodiesel). En los últimos doce meses, el consumo total de biocarburantes fue de 1.978 kt (354 kt de bioetanol y 1.624 kt de biodiesel).

Desde enero de 2008, el consumo mensual de biocarburantes ha crecido notablemente como muestra la línea de tendencia del gráfico.

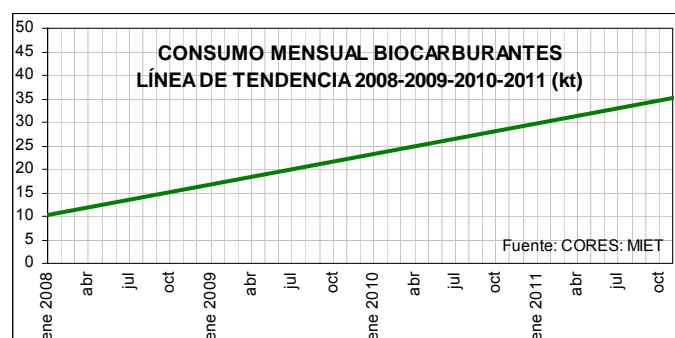

Fuente: CORES. M^o Industria, Energía y Turismo



8.8 GASÓLEO AGRÍCOLA Y DE PESCA

El consumo de gasóleo agrícola y de pesca en noviembre de 2011 se redujo un 14,5%, respecto al mismo mes del año anterior.

El consumo de los primeros once meses de 2011 se situó en 4.532 miles de toneladas, un 9,7% menos que en el mismo periodo del año anterior.

En el año móvil el consumo de gasóleo agrícola y de pesca fue de 5.097 miles de toneladas, lo que representa una disminución del 8,7% sobre el consumo de los doce meses anteriores.

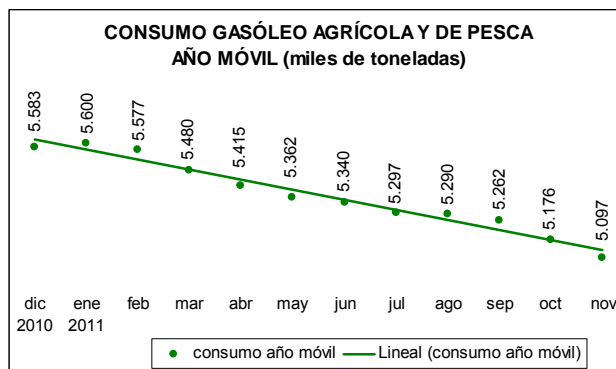

Fuente: CORES. Mº Industria, Energía y Turismo

8.9 GAS NATURAL

Según la Corporación de Reservas Estratégicas de Productos Petrolíferos (CORES) del Mº de Industria, Energía y Turismo, el consumo de gas natural se redujo un 17,4% en noviembre, respecto a noviembre del año anterior, en parte porque noviembre de 2011 ha sido muy cálido y noviembre de 2010 fue frío.

El consumo acumulado a noviembre de 2011 fue de 342.068 GWh, un 6,2% menos que el del mismo periodo del año anterior.

En el año móvil, el consumo fue de 381.722 GWh, lo que supone un descenso interanual del 5,6%.

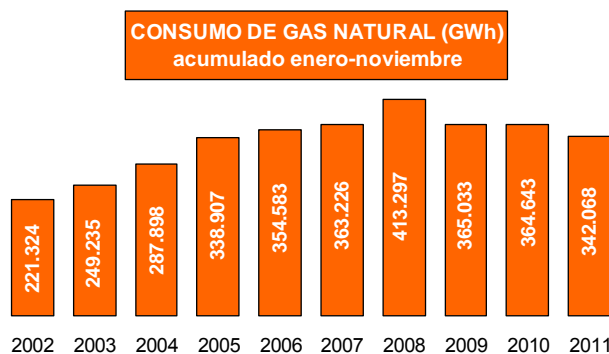

Fuente: CORES. Mº Industria, Energía y Turismo

Cambio Climático

NOVEDAD

8.10 PRECIOS CARBURANTES UNIÓN EUROPEA

Precios año 2011

El precio medio de venta al público de gasolina 95 IO en España durante el año 2011 fue de 1,32 €/litro, **un 14% más que en 2010**. El mismo precio en la ZE-17 fue de 1,51 €/litro y en la UE-27 de 1,49 €/litro.

18% más que en 2010. En la ZE-17 y la UE-27 los precios fueron 1,35 €/litro y 1,37 €/litro, respectivamente.

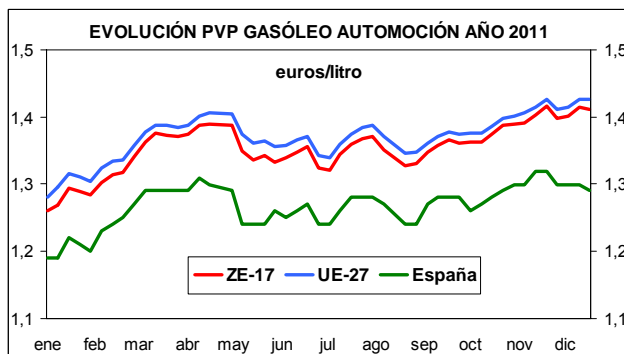
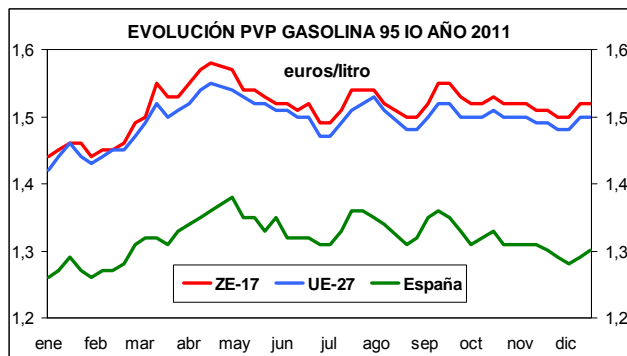

El los gráficos se presenta la evolución de los precios de venta al público de la gasolina de 95 IO y gasóleo automoción en España, así como el precio medio en la UE-27 y en la ZE-17, durante el año 2011.

Igualmente, el precio medio de venta al público de gasóleo de automoción en España en 2011 fue de 1,27 €/litro, **un**

Fuente: Observatorio del Mercado de Energía de la Unión Europea

9. DESARROLLO RURAL



9.1 TURISMO RURAL

En noviembre aumentó la demanda de turismo rural un 13,0% (pernoctaciones) y creció la oferta un 5,5% (plazas), mientras que el empleo se incrementó un 1,3%.

La estancia media de noviembre se situó en 2,25 noches por viajero y el promedio enero-noviembre en 2,86 noches por viajero.

En los primeros once meses del año 2011, la demanda de turismo rural (pernoctaciones realizadas) se ha incrementado un 2,6%, la oferta (plazas disponibles) un 5,4% y el empleo un 1,6%.

En los últimos doce meses, todas las cifras del turismo rural presentan incrementos porcentuales: 2,9% la demanda, 5,3% la oferta y 1,6% el empleo

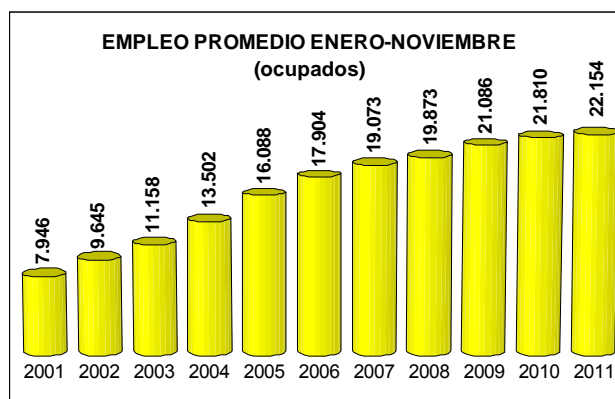

TURISMO RURAL (NOVIEMBRE 2011)

	VALORES			TASAS VARIACIÓN		
	mes	acumulado	12 meses	mes	acumulado	12 meses
DEMANDA						
Viajeros	166.964	2.491.471	2.726.666	11,4%	3,3%	3,1%
Pernoctaciones	375.077	7.135.264	7.795.721	13,0%	2,6%	2,9%
OFERTA						
Alojamientos	15.165	15.058	14.994	5,2%	5,1%	5,1%
Plazas	137.738	138.097	137.314	5,5%	5,4%	5,3%
EMPLEO	21.495	22.154	22.037	1,3%	1,6%	1,6%

Fuente: INE

9.2 INTERVENCIONES SEPRONA

Intervenciones generales

En noviembre, las intervenciones realizadas por el SEPRONA fueron 12.338, deteniendo a 38 personas e imputando a 103 personas.

En los primeros once meses de 2011, se produjeron 132.607 intervenciones, con 379 detenidos y 1.119 imputados.

Intervenciones en los Parques Nacionales

En noviembre, el SEPRONA realizó 37 intervenciones en los Parques Nacionales, sin detenidos ni imputados.

Entre enero y noviembre se realizaron 431 intervenciones en los Parques Nacionales, con 8 detenidos y 11 imputados.

Intervenciones en materia de incendios forestales

En noviembre se produjeron 199 intervenciones en materia de incendios forestales, 0 detenciones y 5 imputaciones.

Entre enero y noviembre de 2011, hubo 5.215 intervenciones en materia de incendios forestales, deteniéndose a 72 personas e imputándose a 188 personas.

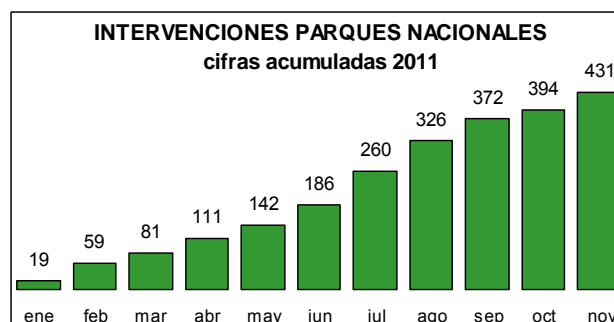
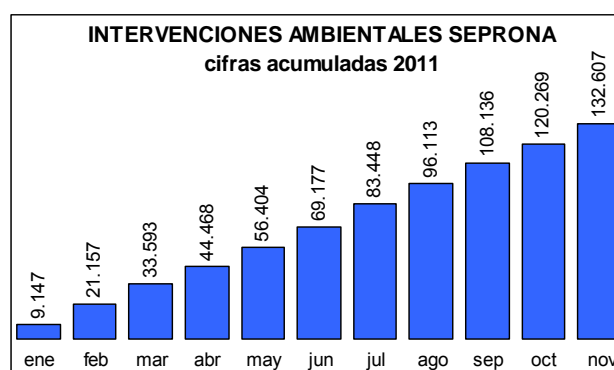

Fuente: SEPRONA. Mº Interior



NOVEDAD

9-3 CAMINOS NATURALES

El Programa de **Caminos Naturales** posibilita el acercamiento no motorizado de la población a la naturaleza, mediante la recuperación de este tipo de infraestructuras viarias, adaptándolas para un uso alternativo a aquél para el que fueron inicialmente concebidas.

En 2011 se han terminado 2.210 km de caminos naturales, acumulando un total de **6.384 km** desde 1993.

Durante el año 2011 se han invertido casi 37 millones de euros, con lo que la **inversión** acumulada desde el año 1993 es de 182,5 millones de euros.

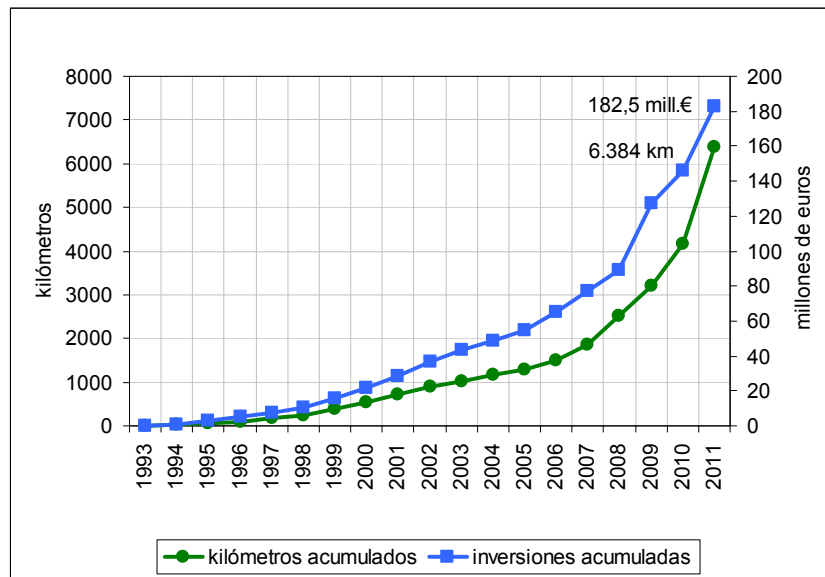

EVOLUCIÓN CAMINOS NATURALES				
Año	Inversiones (mill. €)		Kilómetros construidos	
	Anual	Acumulada	Anuales	Acumulados
1993	0,3	0,3	12	12
1994	0,2	0,5	8	20
1995	2,8	3,3	37	57
1996	1,9	5,2	45	102
1997	2,2	7,4	64	166
1998	3,0	10,4	71	237
1999	5,0	15,4	143	380
2000	6,2	21,6	174	554
2001	6,5	28,1	175	729
2002	8,4	36,5	183	912
2003	6,8	43,3	117	1.029
2004	5,5	48,8	136	1.165
2005	5,6	54,4	119	1.284
2006	10,6	65,0	225	1.509
2007	11,82	76,82	350	1.859
2008	12,0	88,82	550	2.503
2009	38,2	127,02	702	3.205
2010	18,98	146,00	969	4.174
2011	36,5	182,5	2.210	6.384

Fuente: D. G. Desarrollo Rural y Política Forestal. M^o Agricultura, Alimentación y Medio Ambiente

10. GANADERÍA



10.1 SACRIFICIO DE GANADO EN MATADEROS

NOVIEMBRE 2011/2010

Continúa el ligero ascenso respecto al mismo periodo del año anterior, tanto en la producción total de carne como en el número de animales sacrificados, siendo de un 3%.

GANADO BOVINO

Las principales Comunidades Autónomas en cuanto al sacrificio de ganado **BOVINO** son:

Número total provisional de animales BOVINOS sacrificados			
CC.AA.	Nov-11	Nov-10	% Nov-11 / Nov-10
Cataluña	38.699	40.408	-4,2
Castilla y León	36.864	33.317	10,6
Galicia	35.943	33.509	7,3
Castilla la Mancha	11.545	15.639	-26,2
Madrid	6.077	9.384	-35,2
Total España	186.568	192.321	-3,0

	Enero / Noviembre 11	Enero / Noviembre 10	11 vs 10 (%)
Número animales	753.432.530	731.517.470	3,00
Peso canal (t)	5.208.538	5.040.985	3,32

Comparando el mes de Noviembre de 2011 con Noviembre de 2010, se aprecia un aumento en la producción de carne (2,23%) y un ligero descenso en el número total de animales sacrificados (0,75%).

	Nov-11	Nov-10	11 vs 10 (%)
Nº animales	67.831.964	68.345.358	-0,75
Peso canal (tm)	507.286	496.231	2,23

En Noviembre (11 vs 10), las principales variaciones se registran en las producciones de:

- **Ganado BOVINO:** Se aprecia un descenso respecto al año anterior tanto en el peso canal 3,6% como en el número de animales sacrificados 3%.
- **Ganado OVINO,** se produce un descenso tanto en el peso canal 13,1% como en el número de animales sacrificados 12,2%.
- **Ganado CAPRINO,** se aprecia un acusado descenso del 18% en el peso canal y del 10,7% en el número de animales sacrificados.
- **Ganado PORCINO,** aumenta un 4,5% en el peso canal y un 3,7% en el número de animales sacrificados.
- **AVICULTURA,** un ligero descenso tanto en peso canal 0,3% como en el número de animales sacrificados 1,8%.

Número total de animales BOVINOS sacrificados
Noviembre 2011 vs Noviembre 2010

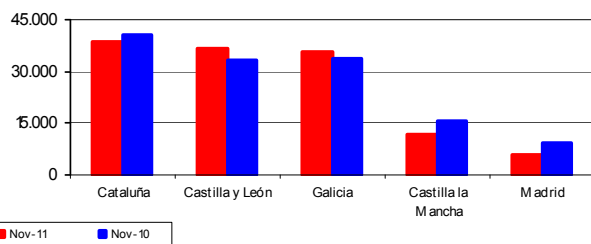

Ganadería

Peso total provisional canales de BOVINO (t)

CC.AA.	Nov-11	Nov-10	% Nov-11 / Nov-10
Cataluña	9.763	9.975	-2,1
Castilla y León	9.348	8.458	10,5
Galicia	7.974	7.642	4,3
Castilla la Mancha	3.422	4.372	-21,7
Madrid	1.713	2.745	-37,6
Total España	48.041	49.818	-3,6

Peso total canales de BOVINO (t)
Noviembre 2011 vs Noviembre 2010

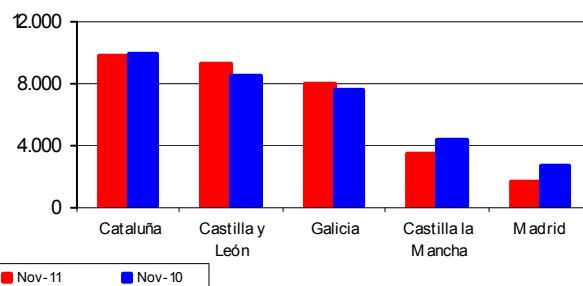



SACRIFICIO DE GANADO EN MATADEROS - NOVIEMBRE (... Continuación)

GANADO OVINO

Las principales Comunidades Autónomas en cuanto al sacrificio de ganado **OVINO** son:

Número total provisional de animales OVINOS sacrificados			
CC.AA.	Nov-11	Nov-10	% Nov-11 / Nov-10
Castilla y León	247.657	266.999	-7,2
Castilla la Mancha	98.375	124.482	-21,0
Cataluña	108.382	129.663	-16,4
Aragón	82.490	77.909	5,9
C. Valenciana	50.000	61.893	-19,2
Total España	758.995	864.366	-12,2

Número total de animales OVINOS sacrificados
Noviembre 2011 vs Noviembre 2010

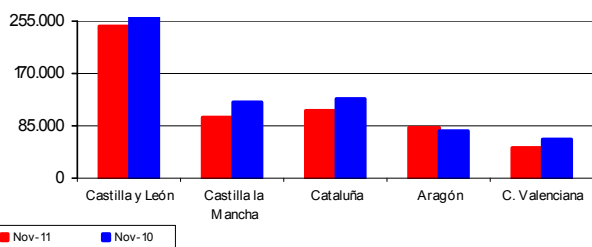

GANADO CAPRINO

Las principales Comunidades Autónomas en cuanto al sacrificio de ganado **CAPRINO** son:

Número total provisional de animales CAPRINOS sacrificados			
CC.AA.	Nov-11	Nov-10	% Nov-11 / Nov-10
Canarias	39.641	50.865	-22,1
Andalucía	37.514	23.900	57,0
Cataluña	17.561	19.885	-11,7
Murcia	12.438	20.455	-39,2
Castilla la Mancha	6.896	8.442	-18,3
Total España	129.042	144.465	-10,7

Número total de animales CAPRINOS sacrificados
Noviembre 2011 vs Noviembre 2010

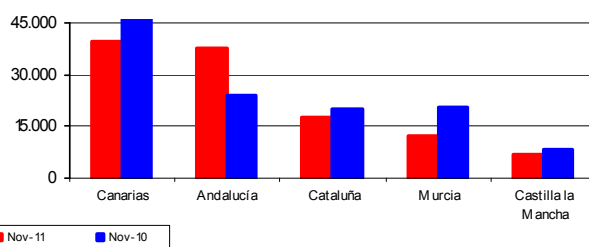

Ganadería

Peso total provisional canales de OVINO (t)

CC.AA.	Nov-11	Nov-10	% Nov-11 / Nov-10
Castilla y León	2.106	2.169	-2,9
Castilla la Mancha	1.295	1.596	-18,8
Cataluña	1.504	1.790	-16,0
Aragón	933	1.028	-9,2
C. Valenciana	660	838	-21,2
Total España	8.650	9.956	-13,1

Peso total canales de OVINO (t)
Noviembre 2011 vs Noviembre 2010

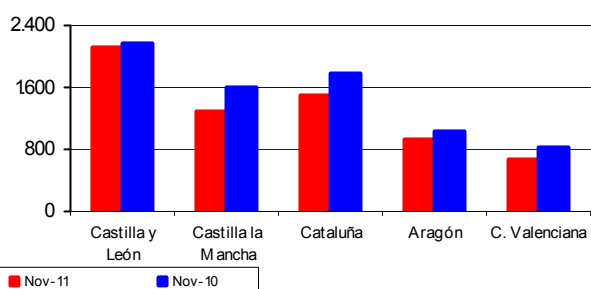

Peso total provisional canales de CAPRINO (t)

CC.AA.	Nov-11	Nov-10	% Nov-11 / Nov-10
Canarias	303	380	-20,5
Andalucía	254	230	10,6
Cataluña	78	84	-7,6
Murcia	94	133	-29,4
Castilla la Mancha	57	86	-33,4
Total España	900	1.097	-18,0

Peso total canales de CAPRINO (t)
Noviembre 2011 vs Noviembre 2010

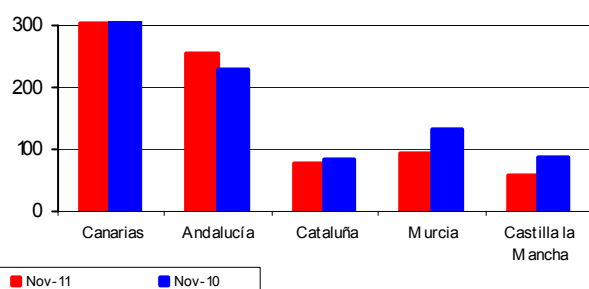



SACRIFICIO DE GANADO EN MATADEROS - NOVIEMBRE (... Continuación)

GANADO PORCINO

Las principales Comunidades Autónomas en cuanto al sacrificio de ganado **PORCINO** son:

Número total provisional de animales PORCINOS sacrificados			
CC.AA.	Nov-11	Nov-10	% Nov-11 / Nov-10
Cataluña	1.610.212	1.583.857	1,7
Castilla y León	602.044	518.484	16,1
Andalucía	306.065	318.761	-4,0
Murcia	275.665	326.425	-15,6
Castilla la Mancha	359.253	319.679	12,4
Total España	3.953.920	3.814.579	3,7

Número total de animales PORCINOS sacrificados
Noviembre 2011 vs Noviembre 2010

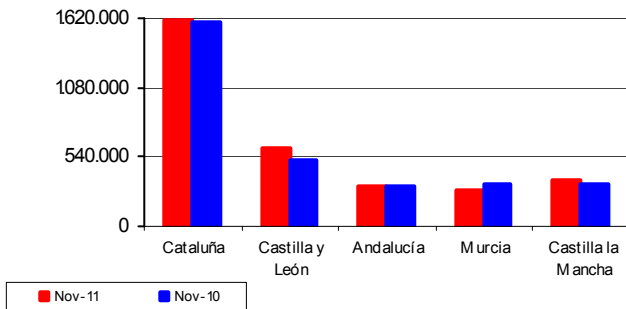

AVICULTURA

Las principales Comunidades Autónomas en cuanto al sacrificio de **AVES** son:

Número total provisional de AVES sacrificadas (miles)			
CC.AA.	Nov-11	Nov-10	% Nov-11 / Nov-10
Cataluña	17.428	18.719	-6,9
C. Valenciana	7.989	8.486	-5,9
Andalucía	8.810	7.604	15,9
Galicia	6.385	6.368	0,3
Castilla y León	4.774	4.616	3,4
Total España	58.091	59.139	-1,8

Número total (miles de cabezas) de AVES sacrificadas
Noviembre 2011 vs Noviembre 2010

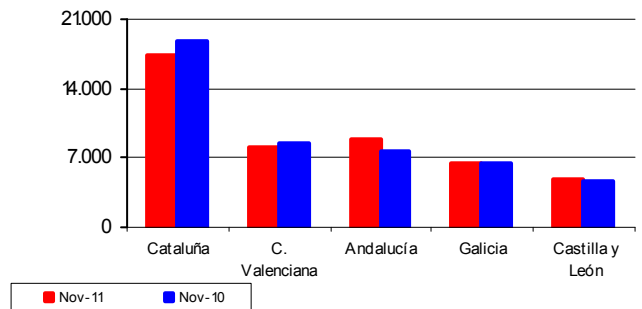

Ganadería

Peso total provisional canales de PORCINO (t)			
CC.AA.	Nov-11	Nov-10	% Nov-11 / Nov-10
Cataluña	131.877	127.382	3,5
Castilla y León	47.910	45.567	5,1
Andalucía	26.852	23.655	13,5
Murcia	25.469	27.540	-7,5
Castilla la Mancha	30.936	27.034	14,4
Total España	328.141	314.107	4,5

Peso total canales de PORCINO (t)
Noviembre 2011 vs Noviembre 2010

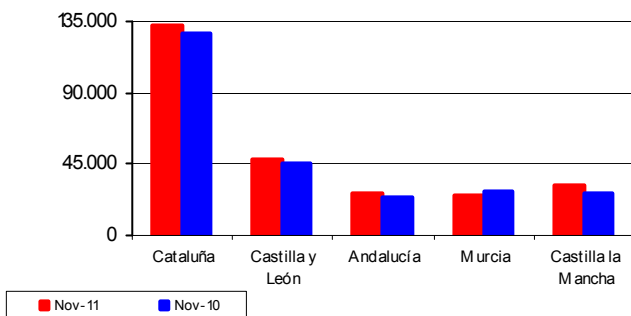

Peso total provisional canales de AVES (t)			
CC.AA.	Nov-11	Nov-10	% Nov-11 / Nov-10
Cataluña	30.145	30.153	0,0
C. Valenciana	16.995	18.141	-6,3
Andalucía	22.670	21.990	3,1
Galicia	14.522	14.341	1,3
Castilla y León	8.561	7.962	7,5
Total España	115.267	115.580	-0,3

Peso total canales de AVES (t)
Noviembre 2011 vs Noviembre 2010

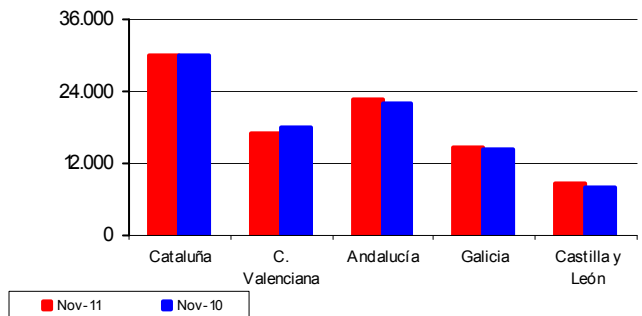

<http://www.marm.es/es/estadistica/temas/encuesta-de-sacrificio-de-ganado/>



10.2 ESTADÍSTICAS MENSUALES DE INDUSTRIAS LÁCTEAS

NOVIEMBRE 2011

Se presentan los resultados de la **estadística mensual de recogida de leche de vaca y productos lácteos**, que se realiza desde el año 1997 por este Departamento, de acuerdo con lo establecido en la Directiva 96/16/CE, del Consejo, de 19-03-1996, la Decisión de la Comisión de 18-12-96 y la Directiva 2003/107/CE del Parlamento Europeo y el Consejo, de 5-12-03, por la que se modifica la anterior.

Esta encuesta se dirige a todas las empresas, tanto Industrias como Centros de Recogida, que compren leche de vaca en las explotaciones ganaderas ubicadas en la

Península y Baleares.

En el cuadro se reflejan los resultados obtenidos en cada uno de los doce últimos meses, incluyendo tanto los datos de la recogida de leche de vaca como de los productos elaborados de mayor importancia, según lo establecido en la citada Normativa de la Unión Europea.

En el gráfico se hace un seguimiento de la evolución mensual de las recogidas medias diarias de la leche de vaca en los mismos últimos doce meses, a fin de destacar su estacionalidad.

Estadística mensual de recogida de leche de vaca y productos elaborados por las industrias lácteas españolas (Península y Baleares). Datos provisionales expresados en miles de toneladas

Recogida	2010	2011										
	Dic	Ene	Feb	Mar	Abr	May	Jun	Jul	Ago	Sep	Oct	Nov
Leche de vaca	484,2	497,9	459,1	519,2	515,3	525,1	505,0	501,2	495,1	473,3	480,3	474,3
% medio de Mat. Grasa	3,8	3,7	3,7	3,7	3,6	3,6	3,6	3,5	3,6	3,6	3,7	3,7
% medio de Proteínas	3,3	3,2	3,2	3,2	3,2	3,2	3,2	3,2	3,2	3,2	3,3	3,3
Productos obtenidos												
Leche de consumo directo	324,2	325,1	301,0	332,4	323,0	310,1	306,3	295,1	295,4	288,7	286,8	299,6
Nata de consumo directo	13,1	10,9	11,7	12,2	11,5	13,3	10,3	11,0	10,0	11,0	12,4	11,0
Leche concentrada	3,4	3,4	2,7	2,9	1,7	2,3	2,2	2,2	2,1	2,5	3,0	3,1
Leche desnatada en polvo	0,0	0,0	0,7	1,5	1,3	1,1	0,5	0,7	0,8	0,4	0,0	0,1
Otras leches en polvo (1)	0,0	0,1	0,0	0,2	0,1	0,1	0,1	0,1	0,0	0,1	0,1	0,1
Mantequilla	3,1	3,8	3,6	4,4	3,5	2,8	2,9	3,9	3,8	3,1	3,1	3,2
Queso de vaca (2)	9,6	9,7	9,7	11,5	10,5	11,1	11,5	11,3	11,4	10,8	10,8	10,7
Leches acidificadas (yogures)	53,5	60,6	58,7	67,1	68,1	69,8	67,6	64,2	64,6	70,1	71,4	60,4

(1) - Incluye el Polvo de nata, leche entera y leche parcialmente desnatada

(2) - No incluye el queso de mezcla

EVOLUCIÓN MENSUAL DE LAS RECOGIDAS MEDIAS DIARIAS DE LECHE DE VACA POR LAS INDUSTRIAS (Península y Baleares)
DATOS PROVISIONALES DE LOS ÚLTIMOS 12 MESES DISPONIBLES
DICIEMBRE DE 2010 A NOVIEMBRE DE 2011

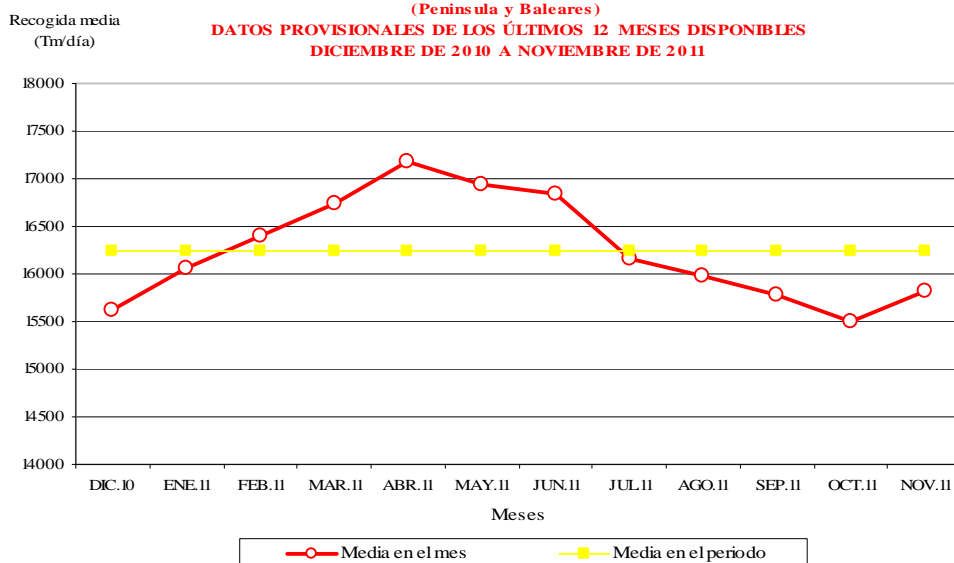

10.3 COYUNTURA AGRARIA



PRECIOS SECTOR GANADERO - DICIEMBRE 2012

El año 2011 se cierra con subidas mensuales de precios en el sector bovino, destacando el 3,59% registrado en carne de añojo, 2,26% fue la subida que experimentó la carne de ternera y los animales para vida se encarecieron un 2,43%. Las cotizaciones en el sector ovino subieron, aunque de forma más moderada (1,27% canal de cordero 12-16 kilos y 0,89% canal de 9-19 kilos). El precio de los huevos se encareció en el mes de diciembre un 13,63% de media respecto al mes de noviembre, siguiendo la escalada de precios continua desde el principio de año. El precio del lechón base 20 kg se incrementó un 16,23%. El precio de la carne de pollo se redujo, en origen, el -4,26%, siguiendo la tendencia del último trimestre del año. También destaca el descenso en las cotizaciones de la carne de porcino de capa blanca (-1,73% de media) y las disminuciones de cotizaciones mensuales del conejo vivo de granja (-16,83%).

En tasas interanuales, respecto a diciembre de 2010, las cotizaciones son muy superiores a las registradas en dicho mes del año precedente. Así, los precios registrados en la carne de añojo en diciembre de 2011 son un 14,16% superiores a los reseñados en diciembre de 2010, igual comportamiento es que presenta la carne de ternera (7,38%) y los precios de los bovinos para vida (9,88%). La carne de cordero ha incrementado sus cotizaciones un 21,38% de media en las dos presentaciones que se siguen en este informe. Las canales de porcino de capa blanca cotizan un 12,67% por encima de las cotizaciones reseñadas en diciembre del año precedente y, más aún, es la diferencia de precios que se constata en el lechón base 20 kg (25,56%). La carne de pollo mantiene cotizaciones en torno a un 5,37% más altas que las registradas en diciembre de 2010. La mayor diferencia de precios en tasas interanuales se registra en los huevos (59,06%), con incrementos de precios a lo largo del año, más acusada esta tendencia en el último trimestre del presente año. El precio del conejo de granja vivo se encuentra un -4,19% por debajo del registrado en el mismo mes del año precedente.

Precios y Variaciones Productos Ganaderos

PRODUCTOS	Precio Medio diciembre 2011	Variación % dic11/nov11	Variación % dic11/dic10
Terneras 180-300 kg (1)	386,82	2,26	7,38
Añojo (1)	387,33	3,59	14,16
Bovino vivo (2)	202,89	2,43	9,88
Corderos 9-19 kilos (1)	696,54	0,89	19,00
Corderos 12-16 kilos (1)	655,35	1,27	23,75
Porcino 60-55% magro (1)	152,12	-1,68	13,23
Porcino 50-55% magro (1)	150,09	-1,88	12,96
Porcino <50% magro (1)	149,01	-1,64	11,82
Lechón 20 kg (3)	39,74	16,23	25,56
Pollo (1)	177,49	-4,26	5,37
Huevos Clase L (4)	0,97	12,79	53,97
Huevos Clase M (4)	0,87	14,47	64,15
Conejo 1,8-2,2 kg (2)	176,18	-16,38	-4,19
Leche de vaca (€/100 l) precio pagado al ganadero (Fuente FEGA)			33,50 (noviembre)

(1) €/100 kg Canal; (2) €/100 kg Vivo; (3) Unidad; (4) €/docena

Con el final del año se acentuaron las subidas de precios en el sector **vacuno**. Respecto a noviembre, la carne de añojo se encareció un 3,59% y la de ternera un 2,26%. La tendencia, ligeramente bajista, de precios en la primera mitad del año 2011, se dio la vuelta en la segunda mitad y este incremento hizo que las cotizaciones, entre diciembre de 2011 y diciembre de 2010, presentasen una diferencia del 14,16% en la carne de añojo y del 7,38% en la de ternera.

Evolución Precios Carne de Vacuno (Añojo)

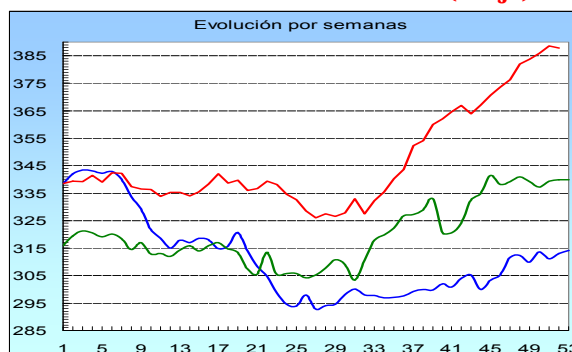

Fuente: S. G. Estadística.

Como se puede ver en el gráfico posterior, los bovinos destinados a vida se encarecieron un 2,43% en el mes de diciembre, manteniendo la tendencia de la última mitad del año. En tasas interanuales, el precio de estos animales cierra el año un 9,88% por encima de los registrados en diciembre de 2010.

Evolución Precios Vacuno Vivo

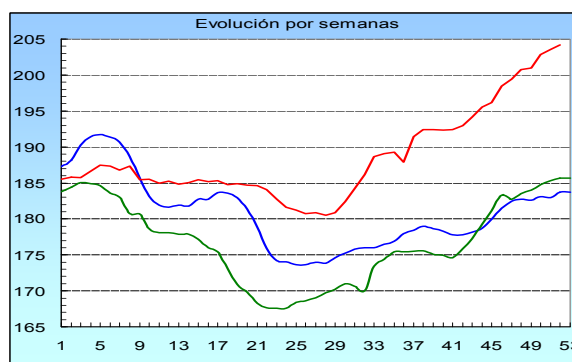

Fuente: S. G. Estadística.

Ganadería

El precio de la carne de **cordero** se incrementó en el último mes del año (1,27% las canales de los corderos 12-16 kilos y 0,89% las canales de los corderos 9-19 kilos). Los primeros meses del año trajeron un *impasse* en las cotizaciones de los corderos, con mantenimiento de precios, fue en la segunda mitad del año donde el encarecimiento de este tipo de carne tuvo lugar, con incrementos constantes de cotizaciones, llegando al final de año con unas diferencias interanuales del 23,75% los corderos 12-16 kilos y del 19,00% en los corderos 9-19 kilos.

Evolución Precios Carne de Cordero

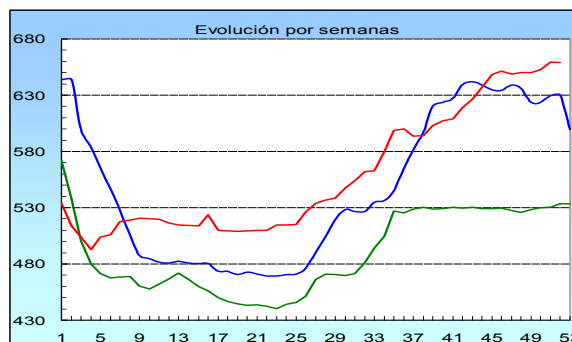

Fuente: S. G. Estadística.



PRECIOS SECTOR GANADERO (...continuación)

Un mes más hay que hablar de bajadas de precios mensuales en la carne de **porcino** de capa blanca (-1,73% de media). Las importantísimas subidas de precios en el primer trimestre del año llevaron a una posterior tendencia descendente en el resto de la campaña. A pesar de la tendencia bajista y debido a que ésta ha sido menor que la registrada en años precedentes, las cotizaciones se han mantenido todo el año por encima de las reseñadas en 2010, cerrando el año con una variación interanual del 12,67% de media. Por otra parte, las cotizaciones de los lechones base 20 kg se incrementaron en diciembre un 16,23% (25,58% de diferencia en tasas interanuales).

Evolución Precios Carne de Porcino (Clase E)

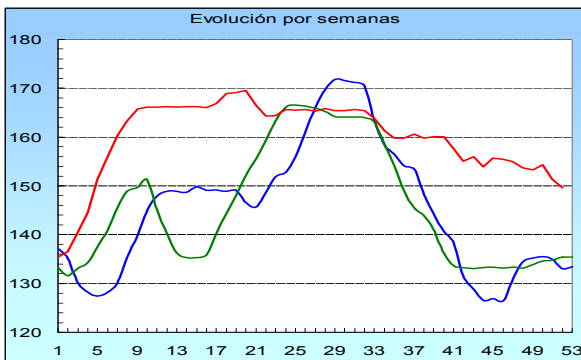

Fuente: S. G. Estadística.

A pesar del último empujón en los precios de la carne de **pollo** en las dos últimas semanas del año, el mes de diciembre se cerró con bajadas de los mismos respecto a noviembre (-4,26%). Como se puede ver en el gráfico posterior, en los 9 primeros meses del año se registraron subidas constantes en los precios de este tipo de carne, siendo en el último trimestre cuando las cotizaciones comenzaron a retroceder, aunque seguían muy por encima de las registradas durante el año 2010, lo que lleva a cerrar el año con una diferencia entre diciembres del 5,37%.

Evolución Precios Carne de Pollo

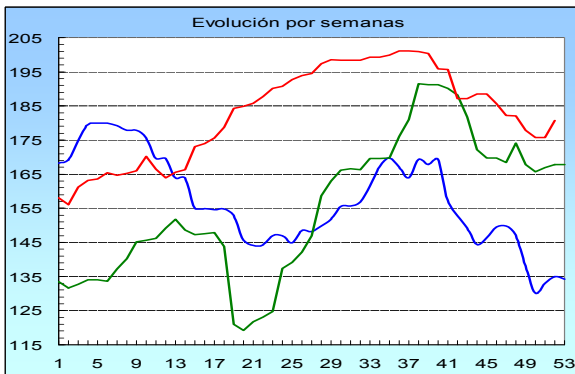

Fuente: S. G. Estadística.

Evolución Precios Huevos (Clase M)

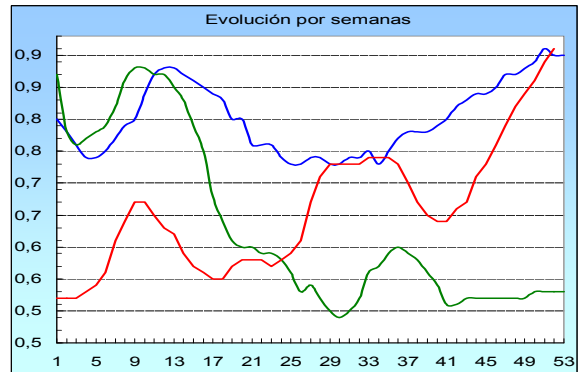

Fuente: S. G. Estadística.

Los precios del **conejo vivo** de granja estuvieron todo el año por encima de los reseñados en 2010, a excepción de los últimos dos meses, donde se produjeron bajadas significativas en los mismos (-1,14% en noviembre y, sobre todo, destaca el -16,38% del mes de diciembre). La diferencia entre diciembre de 2011 y el mismo mes del año precedente se cuantifica en el -4,19%.

Evolución Precios Conejo Vivo

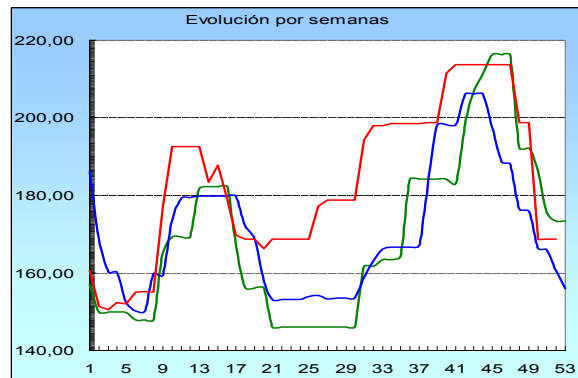

Fuente: S. G. Estadística.

El precio de la **leche de vaca** sigue aumentando mes a mes. Si en noviembre la subida de cotizaciones fue del 1,84%, en diciembre el incremento de las mismas es del 0,90%.

Evolución Precios Leche de Vaca

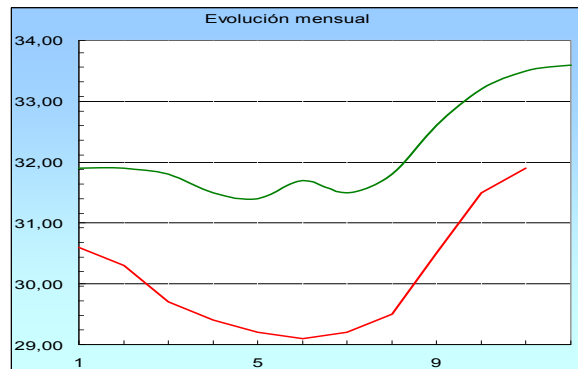

Fuente: FEGA

(— 2009, — 2010, — 2011)

11. ESTADÍSTICAS PESQUERAS



11.1 ACUICULTURA

Año 2010. La producción de acuicultura marina y la producción total de acuicultura.

En acuicultura marina incluimos la que utiliza agua de mar y la que utiliza agua salobre, de la zona intermareal. Las cifras que se muestran en este artículo, recogen la producción de acuicultura con independencia del uso al

que se destinan los productos, ya sean para consumo humano, repoblación, insumos del ciclo acuícola de otras empresas, etc.

En 2010, la producción de acuicultura marina obtuvo 401,4 millones de euros, de los 470,39 millones de euros del valor total de la producción en toda la acuicultura.

ACUICULTURA 2010. PRODUCCIÓN DE ACUICULTURA MARINA. VALOR Y CANTIDAD POR FASE DE CULTIVO, ORIGEN DEL AGUA, GRUPO Y ESPECIE.

Origen del agua	Grupo de especies	Especie	Valor (miles de €)			Cantidad					
			Total	Fases 1, 2, 3 y 5	Fase 4. Engorde a talla comercial	Fase 2. Incubación y/o cría (Hatchery) (Alevines, postlarvas, semillas) (Miles de individuos)	Fase 3. Preengorde semillero (Miles de individuos)	Fase 4. Engorde a talla comercial (t)	Fase 4. Engorde a talla comercial (Miles de individuos para repoblación)	Fase 5. Engorde a madurez sexual (Miles de individuos)	
De mar	Peces	Esturión de Siberia	1,2		1,2				0,2		
		Salmón del Atlántico	356,6		356,6				79,2		
		Trucha arco iris	8,5		8,5				1,9		
		Anguila europea	14,4		14,4				2,1		
		Pejerrey	1,9		1,9				1,0		
		Abadejo									
		Lisas	59,1		59,1				41,0		
		Lubina estriada, híbrida	10,0		10,0				2,5		
		Baila	0,1		0,1				0,0		
		Lubina	66.670,7	9.580,2	57.090,5		45.475,6		10.307,0		
		Pez de limón(=Seriola)	30,6		30,6				2,1		
		Corvina	6.834,2	231,8	6.602,4		547,0		1.838,7		
		Besugo	2.319,5	456,3	1.863,2		312,5		214,2		
		Sargo	1,6		1,6				0,9		
		Dorada	102.677,0	17.949,9	84.727,1		68.477,8		19.432,3		
		Atún rojo(=cimarrón) del Atlántico	24.965,0		24.965,0				1.793,4		
		Lenguado común	1.047,6		1.047,6				96,7		
		Lenguado senegalés	975,3	315,4	659,8	58,3	223,2		68,6		
		Rodaballo	56.665,0	8.974,9	47.690,0	510,0	7.668,3		6.882,4		
		Crustáceos	Langostino japonés	1.166,0	52,5	1.113,5		1.500,0		40,8	
	Langostino		5,8		5,8				0,4		
	Camarón común		30,0		30,0				1,0		
	Camarones palaemónidos		3,4		3,4				0,2		
	Bígaro		0,1		0,1				0,0		
	Gasterópodos nep		9,7		9,7				2,8		
	Moluscos	Ostra(=Ostra Plana) europea	4.157,5	17,5	4.140,0		3.295,0		935,1		
		Ostión japonés(=Ostra rizada)	828,9	84,8	744,1		3.913,2		382,8		
		Volandeira	3,2		3,2				0,6		
		Zamburiña	6,5		6,5				0,4		
		Mejillón mediterráneo	94.953,3	4,5	94.948,8		297.800,0		189.089,4		
		Almeja babosa	2.540,4	820,7	1.719,7		54.687,2		125,0		
		Almeja fina	480,1		480,1		116,3		30,0		
		Almeja japonesa	2.734,4	1.370,6	1.363,8		135.622,6		210,7		
		Escupiña grabada	18,4		18,4				0,9		
		Navajas (=Solénidos) nep	1,9		1,9				0,2		
		Navajas	76,8		76,8		0,7		3,5		
		Berberecho común	180,4		180,4				54,7		
		Pulpo común	46,2		46,2				10,2		
		Otros invertebrados	Marphysa	1,0		1,0				0,0	
	Coreano		0,5		0,5				0,0		
Plantas acuáticas	Erizo de mar					6,2					
	Laminaria										
De zona intermareal salobre	Peces	Algas nep	562,5		562,5				1,3		
		Anguila europea	54,3		54,3				8,5		
		Lisas	382,4		382,4				88,9		
		Lubina	9.792,2		9.792,2	15,0			1.183,6	0,1	
		Corvina	95,8		95,8				14,2		
		Dorada	4.769,7	31,7	4.738,0		449,8		925,9		
		Lenguado senegalés	77,0		77,0	80,0			5,2	0,0	
	Crustáceos	Langostino japonés									
		Camarones palaemónidos	162,2		162,2				62,4		
		Bígaro									
	Moluscos	Ostión japonés(=Ostra rizada)	421,6		421,6				217,5		
		Mejillón mediterráneo	0,3		0,3				0,2		
		Almeja babosa	2.828,8		2.828,8				165,1		
		Almeja fina	4.381,5		4.381,5				186,4		
		Almeja japonesa	5.412,1		5.412,1				890,3	323,8	
		Berberecho común	2.579,2		2.579,2				457,6		
TOTAL MARINA			401.402,4	39.890,9	361.511,4	663,2	620.095,4	235.860,4	323,8	0,1	
TOTAL ACUICULTURA			470.399,3	55.912,5	414.486,7	17.112,8	657.055,4	253.841,6	3.413,0	16,5	

FUENTE: Subdirección General de Estadística del Mº Agricultura, Alimentación y Medio Ambiente

NOTA: Fases de cultivo:

1. Puesta
2. Incubación y/o cría (Hatchery)
3. Preengorde-semillero (Nursery)
4. Engorde a talla comercial
5. Engorde a madurez sexual



ACUICULTURA (...continuación)

La producción de acuicultura marina, en su fase de cultivo de engorde a talla comercial (fase 4 del ciclo de cultivo en la encuesta), obtuvo 361,5 millones de euros, de los 414,48 recaudados por toda la acuicultura, en dicha fase de cultivo.

La dorada fue la especie que obtuvo el mayor valor de producción, con 102,67 millones de euros, seguido del mejillón que recaudó 94,95 millones de euros. La producción de lubina se valoró en 66,67 millones de euros,

el rodaballo en 56,66 millones y el atún rojo en 24,96 millones de euros.

Con los resultados obtenidos se detecta que la producción de dorada, con destino a preengorde, aumenta ligeramente. Es decir, aumenta la producción destinada a establecimientos de otros titulares (empresas y otros), para que éstos finalicen la fase de engorde a talla comercial.

Año 2010. La producción de acuicultura continental y la producción total de acuicultura.

La producción de acuicultura continental, en el año 2010, obtuvo 68,99 millones de euros de los 470,39 millones de euros del valor total de la producción en toda la acuicultura.

La trucha arco iris fue la especie que tuvo el valor más alto de producción, de toda la acuicultura continental, con 61,22 millones de euros.

El valor de las fases de cultivo distintas a la de engorde a talla comercial (fases 1, 2, 3 y 5 del ciclo de cultivo en la encuesta) es de 16 millones de euros, el 23% del valor total de la acuicultura continental.

Dicha acuicultura continental tiene mayor diversificación que la acuicultura marina, respecto de los usos de la producción. Son ejemplos de esta diversificación la producción de huevos destinados al consumo humano, la producción de huevos para la reproducción, la producción para realizar repoblaciones del medio natural, etc.

ACUICULTURA 2010. PRODUCCIÓN DE ACUICULTURA CONTINENTAL. VALOR Y CANTIDAD POR FASE DE CULTIVO, ORIGEN DEL AGUA, GRUPO Y ESPECIE

Origen del agua	Grupo de especies	Especie	Valor (miles de €)			Cantidad						
			Total	Fases 1, 2, 3 y 5	Fase 4. Engorde a talla comercial	Fase 1. Puesta (miles de huevos)	Fase 1. Puesta (t)	Fase 2. Incubación y/o cría (Hatchery) (Alevines, postlarvas, semillas) (Miles de individuos)	Fase 3. Preengorde semillero (Miles de individuos)	Fase 4. Engorde a talla comercial (t)	Fase 4. Engorde a talla comercial (Miles de individuos para repoblación)	Fase 5. Engorde a madurez sexual (Miles de individuos)
De zona continental	Peces	Esturión (Esp)	2.053,3	1.728,4	325,0		2,1			21,1		
		Esturión de Siberia	950,7	600,7	350,0		0,6			70,0		4,8
		Salmón del Atlántico				625,3		369,0	599,3			0,0
		Trucha común y marina	102,5		102,5	474,0		1.057,0	5.655,2	0,8	1.476,5	1,6
		Trucha arco iris	61.223,0	13.410,6	47.812,4	212.102,0	15,2	15.003,0	26.175,2	17.396,7	1.540,8	10,0
		Hucho							13,5			1,0
		Carpa común	67,9	47,6	20,4				372,0	2,5	8,0	
		Tenca	976,7	233,4	743,3				2.884,0	78,0	37,0	
		Pez rojo	1,0	1,0					1,0			
		Rutilos							1,4			
		Ciprínidos nep							149,2			3,5
		Anguila europea	3.620,0		3.620,0					412,0		7,1
		Espinoso							7,0			7,2
		Fartet							9,1			
		Samarugo							19,3			8,0
		Múgíl (pardete)										
		Black Bass (=Perca atruchada)										
	Crustáceos									0,1		
			Cangrejo del pacífico	1,8		1,8						
			Cangrejo a pinzas blancas						20,5	75,0		
TOTAL CONTINENTAL			68.996,9	16.021,6	52.975,3	213.201,3	17,9	16.449,5	35.961,0	17.981,2	3.089,2	16,4
TOTAL ACUICULTURA			470.399,3	55.912,5	414.486,7	213.201,3	17,9	17.112,8	656.056,4	253.841,6	3.413,0	16,5

FUENTE: Subdirección General de Estadística del M^a Agricultura, Alimentación y Medio Ambiente

NOTA: Fases de cultivo:

1. Puesta
2. Incubación y/o cría (Hatchery)
3. Preengorde-semillero (Nursery)
4. Engorde a talla comercial
5. Engorde a madurez sexual



11.2 CONTENIDO DE LAS ESTADÍSTICAS PESQUERAS

Los resultados de las **Estadísticas Pesqueras** están disponibles en la WEB del M^o Agricultura, Alimentación y Medio Ambiente, en la siguiente dirección: <http://www.marm.es/es/estadistica/temas/estadisticas-pesqueras/>

Estadísticas Pesqueras

Las Estadísticas Pesqueras tienen una publicación propia que se actualiza dos veces al año. Se encuentra en la página WEB del M^o Agricultura, Alimentación y Medio Ambiente y el esquema de contenido, al igual que el esquema de la propia WEB, es:

1. Pesca marítima

Las estadísticas de pesca marítima se han agrupado en tres bloques, uno de "[Encuesta económica de pesca marítima](#)", otro de "[Flota pesquera](#)" y otro de "[Capturas](#)".

1.1 Encuesta Económica de pesca marítima

La fuente principal de este apartado es la "**Encuesta Económica de Pesca Marítima**", incluida en el PEN y realizada anualmente a los armadores de buques pesqueros. Dicha encuesta está referida a los buques pesqueros españoles, que tienen autorización para pescar en el período de referencia. Hay que señalar que estos buques no tienen que coincidir necesariamente, con los que figuran en el Censo de Flota Pesquera Operativa, que son los que potencialmente pueden ser autorizados.

Como principales variables de los resultados obtenidos están algunas magnitudes macroeconómicas, las cuentas de resultados de gestión de las empresas y algunos datos de empleo y actividad de las flotas pesqueras. Todo ello agrupado en determinados estratos de buques y otras variables de clasificación, que se detallan en las correspondientes notas metodológicas.

1.2 Flota pesquera

La flota pesquera es el conjunto de buques que se utilizan para la captura de las diferentes especies. Las principales variables medidas son el número de buques, el arqueo, la potencia, la eslora, etc. Estas variables se agrupan y clasifican por el tipo de pesca principal, el caladero donde faenan, etc. La Operación Estadística del PEN que da origen a los resultados es la "**Estadística de Flota Pesquera**". La fuente de información es el Censo de Flota Pesquera Operativa, datos de carácter administrativo que la Secretaría General del Mar (SGM) tiene y utiliza para la gestión del sector pesquero extractivo.

1.3 Capturas

Las capturas de pesca marítima son aquellas que realizan los buques pesqueros españoles en cualquier caladero donde faenan, sea en aguas nacionales, de otros países comunitarios, de terceros países o internacionales.

Las principales variables medidas son el **peso vivo** capturado y el **valor** de la primera venta. Los resultados de estas variables se agrupan y clasifican por otras variables como, especies o grupos de especies, zonas de captura, conservación, etc. La Operación Estadística del PEN que da origen a los resultados es la "**Estadística de Capturas y Desembarcos de Pesca Marítima**".

Además de poder consultar diferentes tablas fijas, está disponible en la Web una **base de datos de capturas**, con datos desde el año 1996 en formato Excel.

2. Acuicultura

La acuicultura y la pesca marítima forman parte del sector económico primario. La acuicultura puede tener un futuro importante en el ámbito de la alimentación, pero la única forma de saber su importancia real, dentro del conjunto de los productos pesqueros, es conocer sus cifras. Con este apartado queremos colaborar en el conocimiento diferenciado de ambos tipos de producción citados, la acuicultura y la pesca extractiva. La Operación Estadística del PEN que da origen a los resultados que se publican, es la "Encuesta de Establecimientos de Acuicultura", que se realiza anualmente a los responsables de los citados establecimientos.

Los resultados se pueden consultar en la página Web del MARM de tres formas diferentes:

1. Con el "generador de consultas", para que cada usuario genere sus propios resultados, dentro de la Web.
2. Mediante tablas fijas en los cuatro grupos siguientes: establecimientos, producción, empleo y alimento suministrado.
3. Por descarga de la base de datos comprimida ("Acu2002_2010.zip" tiene un tamaño de 2040Kb). Esta lleva un programa interno que también permite a cada usuario realizar las consultas, para obtener los resultados que mejor se ajusten a sus necesidades, pero con menos restricciones que el programa que funciona en la Web. También contiene un pequeño manual de uso.

3. Industrias de procesamiento de pescado

El origen de los datos de este apartado son, la Encuesta Industrial de Empresas, La Encuesta Industrial de Productos y la Encuesta de Consumos Energéticos, todas ellas realizadas por el INE cada año. Los resultados corresponden a las empresas incluidas en la rúbrica 102 "procesado y conservación de pescados, crustáceos y moluscos", de la Clasificación Nacional de Actividades (CNAE-2009).

4. Comercio exterior de productos de la pesca

Los productos de la pesca que se consumen en España tienen su origen en capturas de buques españoles y en importaciones de dichos productos.

Los datos de la balanza comercial los obtiene la Agencia Estatal de Administración Tributaria (AEAT), limitándose nuestro trabajo a seleccionar las partidas correspondientes a los productos de la pesca incluidos en la Nomenclatura Combinada (NC), utilizada por el Arancel Integrado de las Comunidades Europeas (TARIC) en el comercio exterior.

5. Empleo

Este apartado refleja los datos de empleo en el sector pesquero, que muestran diferentes fuentes de información.

12. OTRAS FUENTES DE INFORMACIÓN ESTADÍSTICA



12.1 INSTITUCIONES NACIONALES

CCAA:

Se presenta una relación de Unidades estadísticas de las Comunidades Autónomas y de las operaciones que realizan, con el acceso directo a la información de las mismas.

ANDALUCÍA

Sector agrario: <http://www.juntadeandalucia.es/agriculturaypesca/portal/servicios/estadisticas/estadisticas/index.html>

Medio ambiente: http://www.juntadeandalucia.es/medioambiente/site/web/menuitem.bfo6f639a9088060e3295c9e5510e1ca/?vgnextoid=eb23c70df517a010VgnVCM1000000624e50aRCRD&lr=lang_es

ARAGÓN:

Sector agrario: http://portal.aragon.es/portal/page/portal/AGR/ESTADISTICAS_AGRICOLAS_GANADERAS

Medio ambiente: http://portal.aragon.es/portal/page/portal/MEDIOAMBIENTE/INFORMACION_PARTICIPACION/DATOS

ASTURIAS:

Sector agrario y medio ambiente: <http://www.sadei.es/>

BALEARES:

Sector agrario: <http://www.caib.es/sacmicrofront/contenido.do?campa=yes&cont=1017&idsite=72&&lang=es>

Medio ambiente: http://www.caib.es/ibae/territori_cast.htm

CANARIAS:

Sector agrario: <http://www.gobcan.es/agricultura/otros/estadistica/index.htm>

CANTABRIA:

Sector agrario: http://www.gobcantabria.es/portal/page?_pageid=80,1884155&_dad=interportal&_schema=INTERPORTAL&_org_id=51122

CASTILLA LA MANCHA

Sector agrario:

http://www.jccm.es/cs/Satellite?c=JCCM_Plan_FA&cid=1212676644026&language=es&pageid=1212674430800&pagename=CastillaLaMancha%2FJCCM_Plan_FA%2FJCCM_plan

Medio ambiente: <http://pagina.jccm.es/medioambiente/estadisticas/estadisticas.htm>

CASTILLA Y LEÓN:

Sector agrario: http://www.jcyl.es/web/jcyl/AgriculturaGanaderia/es/Plantilla66y33_100/1131977261144/_/_/_

Medio ambiente: http://www.jcyl.es/web/jcyl/MedioAmbiente/es/Plantilla100/1131977831418/_/_/_

CATALUÑA:

Sector agrario: <http://www20.gencat.cat/portal/site/DAR/menuitem.aceb7bee2285e53053b88e10bo31e1a0/?vgnextoid=e123361d78b24110VgnVCM1000000b0c1e0aRCRD&vgnextchannel=e123361d78b24110VgnVCM1000000b0c1e0aRCRD&vgnextfmt=default>

Medio ambiente: http://mediambient.gencat.net/esp//el_departament/estadistiques/inici.jsp?ComponentID=87704&SourcePageID=593#1

COMUNIDAD DE MADRID:

Sector agrario: http://www.madrid.org/desvan/AccionLlamadaArbolDesvan_dwr.icm?tipoArbol=desvan

COMUNIDAD VALENCIANA:

Sector agrario: <http://www.agricultura.gva.es/web/web/guest/la-conselleria/estadisticas/datos-basicos-del-sector-agroalimentario/macromagnitudes>

EXTREMADURA:

Sector agrario: <http://aym.juntaex.es/servicios/estadisticas/datosestadisticos>

GALICIA:

Sector agrario y medio ambiente: http://www.ige.eu/web/mostrar_informacion_estadistica_temas.jsp?paxina=002001&idioma=es#to301

LA RIOJA

Sector agrario: <http://www.larioja.org/npRioja/default/defaultpage.jsp?idtab=438520>

Medio ambiente: <http://www.larioja.org/npRioja/default/defaultpage.jsp?idtab=447138>

NAVARRA:

Sector agrario y medio ambiente: http://www.navarra.es/home_es/Gobierno+de+Navarra/Organigrama/Los+departamentos/Desarrollo+Rural+y+Medio+Ambiente/Estadística/

PAÍS VACO:

Sector agrario: http://www.nasdap.ejgv.euskadi.net/r50-774/es/contenidos/informacion/seas/es_dapa/seas.html

REGIÓN DE MURCIA:

Sector agrario: [http://www.carm.es/neweb2/servlet/integra.servlets.ControlPublico?IDCONTENIDO=1174&IDTIPO=100&RASTRO=c1355\\$m](http://www.carm.es/neweb2/servlet/integra.servlets.ControlPublico?IDCONTENIDO=1174&IDTIPO=100&RASTRO=c1355$m)

INE

El Instituto Nacional de Estadística es un organismo autónomo que ejerce las funciones de coordinación general de los servicios estadísticos de la Administración General del Estado, la vigilancia, control y supervisión de las competencias de carácter técnico de los servicios estadísticos estatales. El acceso directo es <http://www.ine.es/>.

Publicaciones destacadas de este mes:

- **España en cifras.** Ofrece una visión actualizada sobre distintos aspectos de la realidad social y económica de nuestro país y también en relación con el entorno europeo. <http://www.ine.es/prodyser/pubweb/esp/esp/esp.htm>
- **Anuario Estadístico de España.** Tiene como objetivo ofrecer un reflejo cuantitativo de la realidad económica, social y demográfica de España. http://www.ine.es/prodyser/pubweb/anuarios_mnu.htm
- **Boletín Mensual Estadística INE.** Recoge un amplio conjunto de indicadores, abarcando los aspectos demográficos, sociales y económicos de nuestro país. <http://www.ine.es/jaxi/menu.do?type=pcaxis&path=%2Ft38%2Fp604&file=inebase&N=&L=0>



12.2 ORGANISMOS INTERNACIONALES

EUROSTAT

Sustainable development - Socioeconomic development

Este informe proporciona una visión general de los datos estadísticos sobre el desarrollo sostenible en las áreas de desarrollo socioeconómico. Se basa en el conjunto de indicadores de la Unión Europea (UE) acordados para el seguimiento de su estrategia de desarrollo sostenible.

http://epp.eurostat.ec.europa.eu/statistics_explained/index.php/Sustainable_development_-_Socioeconomic_development

Nitrogen balance in agriculture

Este informe presenta las estadísticas recientes sobre el saldo bruto de nitrógeno en la agricultura a nivel de la Unión Europea (UE) y sus Estados miembros. El indicador bruto balance de nitrógeno, proporciona una visión de los vínculos entre el nitrógeno usado en la agricultura, las pérdidas de nitrógeno para el medio ambiente y el uso sostenible de recursos nitrogenados en el suelo. Indica el riesgo potencial para el medio ambiente (aire, agua y suelo).

http://epp.eurostat.ec.europa.eu/statistics_explained/index.php/Nitrogen_balance_in_agriculture

FAO

El Estado de la inseguridad alimentaria en el mundo 2011

En El estado de la inseguridad alimentaria en el mundo 2011 se hace hincapié en las diferentes repercusiones que tuvo la crisis alimentaria mundial de 2006-08 en los distintos países, y que afectó más a los más pobres.

<http://www.fao.org/publications/sofi/es/>

El estado mundial de la pesca y la acuicultura 2010

Con la incertidumbre económica mundial como telón de fondo, la presente edición de "El estado mundial de la pesca y la acuicultura" pone de manifiesto los principales retos y funciones a los que se enfrentan la pesca y la acuicultura en el mundo.

http://www.fao.org/icalog/search/dett.asp?aries_id=111160&ch_lang=sp

Situación de los Bosques del Mundo 2011

La novena edición del informe bienal Situación de los bosques del mundo, publicada a principios de 2011 (Año Internacional de los Bosques), trata sobre el tema "Cambiar las vías de acción y, así, las vidas: los bosques como múltiples vías hacia el desarrollo sostenible".

http://www.fao.org/icalog/search/dett.asp?aries_id=111190&ch_lang=sp

OCDE

Towards Green Growth

This strategy provides a framework for practical action for Governments of developed countries and developing to increase economic growth and protect the environment. Estrategia para un crecimiento verde. Agricultura y alimentación

<http://www.oecd.org/dataoecd/37/34/48224539.pdf>

OECD-FAO Agricultural Outlook 2011-2020

Estadísticas y proyecciones anuales de la OCDE relativas a los principales productos agrícolas. Esta publicación analiza la influencia que ejercerá la evolución mundial y nacional en los mercados agrícolas durante la próxima década.

http://www.oecdbookshop.org/oecd/display.asp?K=5KG9QG8QBC37&sf1=LanguageCode&st1=ES&sort=sort_date/d&ds=Spanish&lang=en&m=7&dc=619&plang=es

AEMA

Revealing the costs of air pollution from industrial facilities in Europe. La contaminación atmosférica procedente de los 10.000 complejos contaminantes más grandes de Europa, les costó a los ciudadanos entre 102.000 y 169.000 millones de euros en 2009.

<http://www.eea.europa.eu/pressroom/newsreleases/industrial-air-pollution-cost-europe>

Earnings, jobs and innovation: the role of recycling in a green economy. El informe muestra los beneficios del reciclaje para la economía, entre los que se encuentran: el suministro de materias primas; la creación de empleo y las oportunidades de negocio; y el fomento de la innovación.

<http://www.eea.europa.eu/publications/earnings-jobs-and-innovation-the>

ÍNDICE TEMÁTICO DE ANTERIORES BOLETINES

Título	BME (1)	Título	BME (1)
Acuicultura	marzo-2011	Estadísticas mensuales de industrias	
Aguas subterráneas	diciembre-2011	lácteas: Octubre 2011	diciembre-2011
Análisis de los Regadíos Españoles. Resumen	enero 2011	Fenómenos meteorológicos adversos	diciembre-2011
Análisis y Prospectiva: Comercio exterior agroalimentario en el período 2007-2011	julio-2011	Fertilizantes. Septiembre 2011	diciembre-2011
Análisis y Prospectiva: Economía ambiental y valoración de Recursos naturales	diciembre-2010	Fiscalía de Medio Ambiente	julio-2011
Análisis y Prospectiva: Efectos de la Reforma de la PAC 2003 sobre la ganadería	mayo-2011	Gas natural	diciembre-2011
Análisis y Prospectiva: Análisis del comercio exterior	noviembre-2011	Gasóleo agrícola y de pesca	diciembre-2011
Análisis y Prospectiva: Evolución del empleo agrario y agroalimentario. 3 ^{er} Trimestre 2011	diciembre-2011	Humedad del suelo	diciembre-2011
Análisis y Prospectiva: Evolución de los mercados agrarios internacionales 2011	diciembre-2011	Humedales españoles Convenio Ramsar	febrero-2011
Análisis y Prospectiva: Evolución de la Renta Agraria, 1993-2009	junio-2011	Incendios forestales.....	diciembre-2011
Análisis y Prospectiva: Financiación del sector agrario	diciembre-2011	Indicadores estadísticos	diciembre-2011
Análisis y Prospectiva: Informe anual de comercio exterior agroalimentario. 2010	abril-2011	Índice anual de precios percibidos y pagados. Año 2010	abril-2011
Análisis y Prospectiva: Nota sobre análisis del comercio exterior	mayo-2011	Índices de precios percibidos, pagados y salarios agrarios. Agosto 2011.....	diciembre-2011
Análisis y Prospectiva: Percepción social sobre agricultura y PAC	julio-2010	Índices de Precios al Consumo y Alimentos. Noviembre 2011	diciembre-2011
Avances de superficies y producciones de cultivos. Octubre 2011	diciembre-2011	Índice de vegetación	diciembre-2011
Avicultura: producciones y previsiones ganaderas: Abril 2010	julio-2010	Informe sobre las técnicas de mantenimiento del suelo en Cultivos leñosos y los métodos de siembra en España. Resumen	febrero-2011
Balance energético nacional 2010.....	abril-2011	Inscripciones de Maquinaria Agrícola. Septiembre y Octubre 2011.....	diciembre-2011
Biocombustibles	diciembre-2011	Instituciones nacionales	diciembre-2011
Caminos naturales	marzo-2011	Intervenciones SEPRONA.....	diciembre-2011
Capa de Ozono.....	diciembre-2011	La industria de alimentación cuya actividad es el procesado y conservación de pescados, crustáceos y moluscos	octubre 2010
Catálogo español de especies amenazadas	agosto-septiembre-2011	Operaciones estadísticas y páginas web del MARM	noviembre-2011
Comercio exterior de productos de la pesca	marzo-2010	Organismos internacionales.....	diciembre-2011
Consumo alimentario en el hogar. Septiembre 2011	diciembre-2011	Pesca marítima.	diciembre-2011
Consumo energía primaria y final	diciembre-2011	Plan de energías renovables (PER) 2010	noviembre-2011
Contaminación atmosférica en áreas rurales	diciembre-2011	Precio de la tonelada de CO2	diciembre-2011
Contaminación atmosférica industrial en Europa.....	diciembre-2011	Precipitaciones	diciembre-2011
Contenido de las estadísticas pesqueras.....	diciembre-2011	Productos elaborados por la industria de procesado y conservación de pescados, crustáceos y moluscos.....	agosto-septiembre-2011
Coyuntura Agraria: Miel. Fin de campaña 2010/2011	abril-2011	Productos petrolíferos.....	diciembre-2011
Coyuntura Agraria: precios sector agrícola. Noviembre 2011	diciembre-2011	Radiación solar y ultravioleta.....	diciembre-2011
Coyuntura Agraria: precios sector ganadero. Noviembre 2011	diciembre-2011	Red Contable Agraria. (Valor Añadido Neto por explotación. Serie 1995-2007)	enero-2010
Cuentas Económicas de la Agricultura. Renta Agraria 2011 (1 ^a estimación).....	diciembre-2011	Red Contable Agraria Nacional. (Valor Añadido Neto por UTA por explotación en principales países de la U.E. Serie 1995-2007p)	abril-2010
Cuentas Económicas de la Agricultura. Renta Agraria 2010 (2 ^a estimación).....	febrero-2011	Red Contable Agraria Nacional. (Valor Medio de los Consumos Intermedios por explotación en principales países de la U.E. Serie 1995-2007p)	marzo-2010
El empleo en la pesca marítima	abril-2011	Red Contable Agraria Nacional. Valor Producción Rama Agraria por explotación en principales países de la U.E. Serie 1995-2007.....	febrero 2010
El empleo en el sector pesquero.....	abril-2011	Red europea de daños en los montes (nivel 1).....	octubre-2011
Emissiones de CO ₂ evitadas en 2009	agosto-septiembre 2010	Red Natura 2000.....	junio-2011
Emisión de gases de efecto invernadero	mayo-2011	Reservas hidráulicas.....	diciembre-2011
Emisión de gases de efecto invernadero en la U.E. 2000-2009	agosto-septiembre-2011	Residuos municipales UE	marzo-2011
Encuesta de cánones de arrendamiento rústico. Año 2010.....	noviembre-2011	Residuos de papel.....	diciembre-2011
Encuesta económica de acuicultura	mayo-2011	Sacrificio de ganado en mataderos. Octubre 2011	diciembre-2011
Encuesta económica de pesca marítima	julio-2011	Sistema Integrado de Gestión. ECOEMBES.....	mayo-2011
Encuesta sobre superficies y rendimientos de cultivos en España (ESYRCE) 2011.....	noviembre-2011	Sistema Integrado de Gestión. ECOVIDRIO	marzo-2011
Encuesta de Precios de la Tierra. Año 2010.....	octubre-2011	Sistema Integrado de Gestión. SIGRE.....	agosto-septiembre-2011
Encuestas Lácteas 2009.....	octubre-2010	Sostenibilidad de la costa: Deslindes dominio público marítimo-terrestre	marzo-2011
Energía eléctrica.....	diciembre-2011	Superficie forestal de la Unión Europea	julio-2011
Energías renovables	diciembre-2011	Temperatura.....	diciembre-2011
Entorno económico.....	diciembre-2011	Temperaturas del verano 2000-2011.....	octubre-2011
Estadística de acuicultura de ámbito estatal	junio-2011	Turismo rural	diciembre-2011

(1) Último Boletín Mensual de Estadística en el que aparece publicado

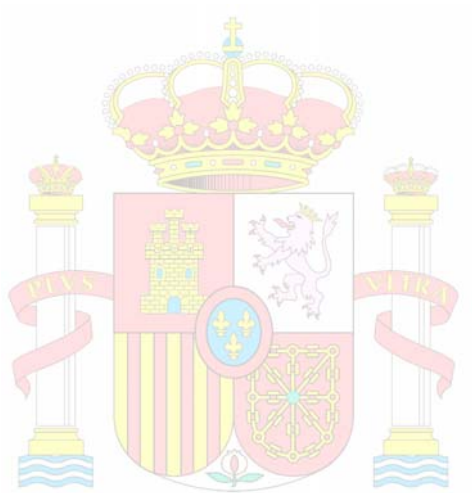

MINISTERIO
DE AGRICULTURA, ALIMENTACIÓN
Y MEDIO AMBIENTE



El Boletín Mensual de Estadística del M^o Agricultura, Alimentación y Medio Ambiente, en su versión impresa, está confeccionado con papel reciclado

B M e

Boletín Mensual de Estadística



GOBIERNO
DE ESPAÑA

MINISTERIO
DE AGRICULTURA, ALIMENTACIÓN
Y MEDIO AMBIENTE

SUBSECRETARÍA

SECRETARÍA GENERAL TÉCNICA