

MARM

B

oletín Mensual de Estadística

M

E

Noviembre 2011



GOBIERNO
DE ESPAÑA

MINISTERIO
DE MEDIO AMBIENTE
Y MEDIO RURAL Y MARINO

SUBSECRETARÍA

SECRETARÍA GENERAL TÉCNICA

SUBDIRECCIÓN GENERAL DE ESTADÍSTICA

sgestadi@marm.es

Paloma Seoane Spiegelberg

Estadísticas de Medio Ambiente

Ricardo Allué Téllez

Estadísticas Económicas de Medio Rural

María José Postigo Rodríguez

Estadísticas Físicas de Medio Rural

María Teresa Rábade Rodríguez

Estadísticas de Medio Marino

Miguel Ángel Cordón Marín

Colaboradores

Carmen Barrero Villar
Diego González-Conde Llopis
María Victoria López Almansa
María Teresa Miranda Prieto
Javier Ulargui Martínez-Zaporta
Justo Luis Mora Araujo
Jesús Fernández Fernández
Carmen de Nicolás Latorre
José Manuel Pedrosa García
Mariano Abad Ayllón
Raúl de Benito Martín
Emilia Reig Laporta
Federico Velado Ganga

Ilustraciones, Maquetado y Coordinación

Rafael Robas Mata

Publicación elaborada por la
Secretaría General Técnica
Subdirección General de Estadística



Edita

MINISTERIO DE MEDIO AMBIENTE Y MEDIO RURAL Y MARINO
SECRETARÍA GENERAL TÉCNICA

N.I.P.O.: 770-11-023-1

Se permite la utilización, copia o reproducción de los datos de este Boletín siempre que se cite expresamente su procedencia

ÍNDICE

El Real Decreto 432/2008, de 12 de abril (<http://www.boe.es/boe/dias/2008/04/14/pdfs/A19757-19759.pdf>), establece que el Ministerio de Medio Ambiente y Medio Rural y Marino es el departamento encargado de la propuesta y ejecución de la política del Gobierno en materia de: lucha contra el cambio climático, protección del patrimonio natural, de la biodiversidad y del mar, agua, desarrollo rural, recursos agrícolas, ganaderos y pesqueros, y alimentación.

En este mes destacan los siguientes contenidos:

	Página
	1. Operaciones estadísticas y páginas web del MARM 5.
	2. Indicadores 6.
	2.1 Indicadores estadísticos. Noviembre 6.
	2.2 Entorno económico 8.
	2.3 Índices de precios al consumo y alimentos: Octubre 2011 12.
	2.4 Índices de precios percibidos, pagados y salarios agrarios: Julio 2011 13.
	2.5 Encuesta de Cánones de Arrendamiento Rústico. Año 2010..... NOVEDAD 16.
	2.6 Análisis y Prospectiva: Análisis del comercio exterior: Agosto y Septiembre 2011. 19.
	3. Agricultura 24.
	3.1 Avances de superficies y producciones de cultivos: Septiembre 2011 24.
	3.2 Encuesta s/ superf. y rendimientos de cultivos en España (ESYRCE) 2011 NOVEDAD 27.
	3.3 Coyuntura Agraria: precios sector agrícola. Octubre 2011 30.
	3.4 Inscripciones de maquinaria agrícola: Agosto 2011 31.
	4. Agua 32.
	4.1 Precipitaciones 32.
	4.2 Reservas hidráulicas 32.
	4.3 Aguas subterráneas 33.
	5. Alimentación 36.
	5.1 Consumo alimentario en el hogar: Agosto 2011 36.
	6. Biodiversidad 40.
	6.1 Incendios forestales 40.
	6.2 Índice de vegetación 41.
	6.3 Humedad del suelo 41.
	7. Calidad y Evaluación Ambiental 42.
	7.1 Contaminación atmosférica en áreas rurales 42.
	7.2 Capa de Ozono 42.
	7.3 Radiación solar y ultravioleta 42.
	8. Cambio Climático 43.
	8.1 Temperatura 43.
	8.2 Fenómenos meteorológicos adversos 43.
	8.3 Precio de la tonelada de CO ₂ 43.
	8.4 Plan energías renovables (PER) 2010 NOVEDAD 44.
	8.5 Energía eléctrica 45.
	8.6 Consumo energía primaria y final 45.
	8.7 Energías renovables 46.
	8.8 Productos petrolíferos 46.
	8.9 Biocombustibles 47.
	8.10 Gasóleo agrícola y de pesca 47.
	8.11 Gas natural 47.
	9. Desarrollo Rural 48.
	9.1 Turismo rural 48.
	9.2 Intervenciones SEPRONA 48.
	10. Ganadería 49.
	10.1 Sacrificio de ganado en mataderos. Agosto y Septiembre 2011 49.
	10.2 Estadísticas mensuales de industrias lácteas: Septiembre 2011 55.
	10.3 Coyuntura Agraria: Precios sector ganadero. Octubre 2011 56.
	11. Pesca 57.
	11.1 Pesca marítima 57.
	11.2 Contenido de las estadísticas pesqueras 59.
	12. Otras fuentes de información estadística 60.
	12.1 Instituciones nacionales 60.
	12.2 Organismos internacionales 61.
	Índice temático de anteriores boletines 62.

UNIDADES COLABORADORAS

GABINETE TÉCNICO DE LA SUBSECRETARIA

**SUBDIRECCIÓN GENERAL DE ANÁLISIS, PROSPECTIVA
Y COORDINACIÓN**

AGENCIA ESTATAL DE METEOROLOGÍA

**SUBDIRECCIÓN GENERAL DE ESTRUCTURA
DE LA CADENA ALIMENTARIA**

**SUBDIRECCIÓN GENERAL DE POLÍTICA FORESTAL Y
DESERTIFICACIÓN**

**SUBDIRECCIÓN GENERAL DE PLANIFICACIÓN Y USO
SOSTENIBLE DEL AGUA**

**SUBDIRECCIÓN GENERAL DE GESTIÓN INTEGRADA
DEL DOMINIO PÚBLICO HIDRÁULICO**

**MINISTERIO
DE MEDIO AMBIENTE
Y MEDIO RURAL Y MARINO**



1. OPERACIONES ESTADÍSTICAS Y PÁGINA WEB DEL MARM



Todas las operaciones: <http://www.ine.es/ioe/ioeOrg.jsp?cod=00000000&L=0>



Página WEB del MARM: <http://www.marm.es/>



Estructura de la página Web de información estadística

Medio Ambiente:

- * Informes de Coyuntura (http://www.marm.es/es/estadistica/temas/estadisticas-ambientales/estadisticas-generales/informes_coyuntura/default.aspx)
- * Banco público de indicadores ambientales (<http://www.marm.es/es/calidad-y-evaluacion-ambiental/temas/informacion-ambiental-indicadores-ambientales/banco-publico-de-indicadores-ambientales-bpia-/default.aspx>): Agua, Aire, Energía, Hogares, Industria, Medio Urbano, Pesca, Residuos, Riesgos naturales y tecnológicos, Suelo y Transporte.
- * Perfil Ambiental de España (http://www.marm.es/es/estadistica/temas/estadisticas-ambientales/perfil_ambiental_espania.aspx)
- * Aguas y Costas (<http://www.marm.es/es/estadistica/temas/estadisticas-ambientales/aguas.aspx>)
- * Biodiversidad (<http://www.marm.es/es/estadistica/temas/estadisticas-ambientales/biodiversidad2.aspx>)
 - Balance Nacional de la Madera (http://www.marm.es/es/biodiversidad/temas/montes-y-politica-forestal/estadisticas-forestales/industria_forestal_2006.aspx)
 - Biodiversidad Marina. Espacios Costeros y marinos protegidos (http://www.marm.es/es/costas/temas/proteccion-del-medio-marino/biodiversidad-marina/bm_bbdd.aspx)
 - Biodiversidad Marina. Inventarios, catálogos y bases de datos (http://www.marm.es/es/costas/temas/proteccion-del-medio-marino/biodiversidad-marina/bm_bbdd.aspx)
 - Caracterización de la Superficie Forestal en la Red Natura 2000 y ENP (http://www.marm.es/es/biodiversidad/temas/montes-y-politica-forestal/estadisticas-forestales/caracterizacion_super_forestales_2006.aspx#para8)
 - Estadística Anual de Caza (http://www.marm.es/es/biodiversidad/temas/montes-y-politica-forestal/estadisticas-forestales/produccion_2006.aspx#para2)
 - Estadística Anual de Cortas de Madera (http://www.marm.es/es/biodiversidad/temas/montes-y-politica-forestal/estadisticas-forestales/produccion_2006.aspx#para0)
 - Estadística Anual de otros aprovechamientos forestales (http://www.marm.es/es/biodiversidad/temas/montes-y-politica-forestal/estadisticas-forestales/produccion_2006.aspx#para1)
 - Estadística Anual de Pesca Fluvial (http://www.marm.es/es/biodiversidad/temas/montes-y-politica-forestal/estadisticas-forestales/produccion_2006.aspx#para2)
 - Estadística de producción y comercialización de material forestal de reproducción (http://www.marm.es/es/biodiversidad/temas/montes-y-politica-forestal/estadisticas-forestales/caracterizacion_super_forestales_2006.aspx#para1)
 - Gestión Forestal Sostenible (http://www.marm.es/es/biodiversidad/temas/montes-y-politica-forestal/estadisticas-forestales/caracterizacion_super_forestales_2006.aspx#para2)
 - Incendios Forestales (http://www.marm.es/es/biodiversidad/temas/montes-y-politica-forestal/estadisticas-forestales/caracterizacion_super_forestales_2006.aspx#para3)
 - Inventario Forestal Nacional (<http://www.marm.es/es/biodiversidad/temas/inventarios-nacionales/inventario-forestal-nacional/default.aspx>)
 - Inventario Nacional de Erosión de Suelos (<http://www.marm.es/es/biodiversidad/temas/inventarios-nacionales/inventario-nacional-de-erosion-de-suelos/default.aspx>)
 - Inventario Nacional de Estado de Salud de los Bosques (http://www.marm.es/es/biodiversidad/temas/montes-y-politica-forestal/estadisticas-forestales/caracterizacion_super_forestales.aspx#para4)
 - Inventario Nacional de Sumideros de Carbono (http://www.marm.es/es/biodiversidad/temas/montes-y-politica-forestal/estadisticas-forestales/caracterizacion_super_forestales.aspx#para6)
 - Inventario Nacional de zonas húmedas (<http://www.marm.es/es/biodiversidad/temas/inventarios-nacionales/inventario-nacional-de-zonas-humedas/default.aspx>)
 - Red Natura 2000 en España (<http://www.marm.es/es/biodiversidad/temas/red-natura-2000/red-natura-2000-en-espana/default.aspx>)
 - Residuos y suelos contaminados (<http://www.marm.es/es/estadistica/temas/estadisticas-ambientales/index.aspx>)

Medio Rural y Marino:

- * Novedades de Estadística (<http://www.marm.es/es/estadistica/temas/novedades-de-estadistica/>)
- * Estadísticas pesqueras (<http://www.marm.es/es/estadistica/temas/estadisticas-pesqueras/>)
- * Renta Agraria (<http://www.marm.es/es/estadistica/temas/renta-agraria/>)
- * Red Contable (RECAN) (<http://www.marm.es/es/estadistica/temas/red-contable-recan-/>)
- * Precios Medios (http://www.marm.es/es/estadistica/temas/precios-medios/pmn_tabla.asp)
- * Encuesta de Precios de la Tierra (<http://www.marm.es/es/estadistica/temas/encuesta-de-precios-de-la-tierra/>)
- * Cánones de Arrendamientos Rústicos (<http://www.marm.es/es/estadistica/temas/canones-de-arrendamientos-rusticos/>)
- * Precios percibidos, pagados y salarios agrarios (<http://www.marm.es/es/estadistica/temas/precios-percibidos-pagados-y-salarios-agrarios/>)
- * Avances de superficies y producciones de cultivos (<http://www.marm.es/es/estadistica/temas/avances-de-superficies-y-producciones-de-cultivos/>)
- * Estadística Láctea (<http://www.marm.es/es/estadistica/temas/estadistica-lactea/>)
- * Encuesta sobre superficies y rendimientos de cultivos (ESYRCE) (<http://www.marm.es/es/estadistica/temas/encuesta-sobre-superficies-y-rendimientos-de-cultivos-esvrec-/>)
- * Encuesta sobre plantaciones de árboles frutales (<http://www.marm.es/es/estadistica/temas/encuesta-sobre-plantaciones-de-arboles-frutales/>)
- * Encuestas ganaderas (<http://www.marm.es/es/estadistica/temas/encuestas-ganaderas/>)
- * Encuesta nacional de cunicultura (<http://www.marm.es/es/estadistica/temas/encuesta-nacional-de-cunicultura/>)
- * Encuesta de sacrificio de ganado (<http://www.marm.es/es/estadistica/temas/encuesta-de-sacrificio-de-ganado/>)
- * Precios Origen-Destino en Alimentación (<http://www.marm.es/es/estadistica/temas/observatorio-de-precios-origen-destino-en-alimentacion/>)
- * Medios de producción (<http://www.marm.es/es/estadistica/temas/medios-de-produccion/>)
- * Publicaciones (<http://www.marm.es/es/estadistica/temas/publicaciones/>)
- * Anuario de Estadística Agroalimentaria (<http://www.marm.es/es/estadistica/temas/anuario-de-estadistica/>)



2. INDICADORES

2.1 INDICADORES ESTADÍSTICOS

NOVIEMBRE 2011

PIB	Total 2009	Total 2010	Variación (%)	
			III.11/III.11	III.11/III.10
P.I.B. U.E. 27	11.785.474,9		0,2	1,4
P.I.B. Nacional	1.047.831	1.051.342	0,0	0,8
P.I.B. Nacional (Ramaz agraria y pesquera)	24.298	25.454		

ud: millones de euros, términos corrientes
Fuente: EUROSTAT - INE - Contabilidad Nacional Trimestral de España (Base 2000)

POBLACIÓN Y EMPLEO	III Trim. 2011			Variación (%)
	Total	Varones	Mujeres	III.11/III.11
Población nacional (Avance Padrón municipal a 1 de enero de 2010)	47.021.031	23.226.185	23.794.846	-
Población activa nacional	23.134,6	12.708,0	10.426,6	
Población activa según Rama de actividad (CNAE-2009)				
A. Agricultura, ganadería, silvicultura y pesca:	959,6	683,8	275,9	-2,7
Agricultura, ganadería, caza y servicios relacionados	876,1	611,2	264,9	-3,7
Silvicultura y explotación forestal	43,3	38,2	5,1	8,2
Pesca y acuicultura	40,3	34,4	5,8	12,3
C. Industria manufacturera:	2.518,6	1.886,0	632,6	-1,2
Industria de la alimentación	427,5	260,2	167,3	-2,9
Fabricación de bebidas	60,6	43,4	17,2	1,2
Industria del tabaco	5,6	3,9	1,7	
E. Suministro de agua, activ. de saneamiento, gestión de residuos y descontaminación	147,7	122,8	24,8	8,2
Captación, depuración y distribución de agua	47,3	38,4	8,9	2,8
Recogida y tratamiento de aguas residuales	5,8	4,9	0,9	-3,3
Recogida, tratamiento y eliminación de residuos; valorización	86,5	71,8	14,7	9,1
Actividades de descontaminación y otros servicios de gestión de residuos	8,1	7,8	0,3	

ud: miles de personas Fuente: INE

IPC NACIONAL Octubre 2011	Var. Mensual	Var. Acumulada	Var. Interanual
General	0,8%	1,8%	3,0%
Alimentos y bebidas no alcohólicas	0,1%	1,6%	2,2%

Fuente: INE

ÍNDICE GENERAL DE PRECIOS DE LOS AGRICULTORES. Julio 2011 (Base año 2005=100)	Ind. Mensual	Var. Año anterior	Aportación increm. ind. gral.
Índice de precios percibidos	91,50	5,14	5,14
De productos vegetales	79,36	2,27	1,30
De productos animales	113,74	9,03	3,84
Índice de precios pagados	132,53	14,00	14,00
De fertilizantes	161,32	25,11	2,24
De alimentos para el ganado	133,29	18,89	8,41
De carburantes	150,52	17,17	1,34

Fuente: S G de Estadística MARM

RENTA AGRARIA 2010 (2ª estimación febrero 2011)	2010 (2e)	Variación (%)
		10/09
Producción Rama Agraria *	39.032,6	3,8
Consumos intermedios *	17.016,7	5,1
Renta Rama Agraria *	22.931,9	6,9
Renta Agraria por UTA (ud: euros corrientes)	25.557,0	8,3

* ud: millones de euros, términos corrientes Fuente: S G de Estadística MARM

ENCUESTA DE CÁNONES DE ARRENDAMIENTO RÚSTICO 2010. (Base 1999. Valores medios nacionales)	2010	Variación (%)
		10/09
Valor a precios corrientes (euros/ha)	161,6	-0,7

Fuente: S G de Estadística MARM

ENCUESTA DE PRECIOS DE LA TIERRA 2010. (valores medios nacionales)	2010	Variación (%)
		10/09
Valor a precios corrientes (euros/ha)	10.163,1	-2,9

Fuente: S G de Estadística MARM



INDICADORES ESTADÍSTICOS NOVIEMBRE (...continuación)

INCENDIOS FORESTALES (enero-octubre 2011)	Actual	Año anterior	Media 10 años
Nº incendios forestales (>1ha)	5.113	3.853	5.821
Superficie forestal afectada (ha)	80.113	54.419	110.312
Nº grandes incendios (>500ha)	10	11	27

Fuente: MARM

RESERVA HIDRÁULICA (29 noviembre 2011)	Actual	Año anterior	Media 10 años
Embalses consuntivos (% sobre capacidad)	63,3%	65,9%	47,1%
Embalses hidroeléctricos (% sobre capacidad)	60,0%	68,9%	61,8%
Total Reserva peninsular (% sobre capacidad)	62,3%	66,9%	51,9%

Fuente: MARM

CLIMATOLOGÍA (octubre 2011)	Mes	Acumulado	12 meses
Precipitación media peninsular (litros/m ²)	45,7	403,1	598,1
Fenómenos meteorológicos adversos (nº avisos)	156	968	1.257

Fuente: MARM

ENERGÍA RENOVABLE (octubre 2011)	Mes	Acumulado	12 meses
Generación energía hidráulica (GWh)	1.324	23.576	29.492
Generación energía eólica (GWh)	3.098	33.427	42.342
Generación de electricidad con energías renovables (GWh)	1.453	16.460	19.342

Fuente: REE

CONSUMO COMBUSTIBLES (septiembre 2011)	Mes	Acumulado	12 meses
Bioetanol (miles de toneladas)	30,8	271,5	359,4
Biodiesel (miles de toneladas)	138,7	1.213,8	1.626,5
Gasóleo agrícola y de pesca (miles de toneladas)	368,0	3.647,0	5.261,0

Fuente: CORES. MITC

DENUNCIAS (septiembre 2011)	Mes	Acumulado	12 meses
Intervenciones SEPRONA (número)	12.023	108.136	137.635
Intervenciones en Parques Nacionales SEPRONA (número)	46	372	453

Fuente: SEPRONA, MI

PRECIO TONELADA CO ₂ (octubre 2011)	Promedio	Máximo	Mínimo
Derechos de emisión de CO ₂ (€/t)	10,2	10,6	9,8
Créditos de carbono (€/t)	7,5	8,1	6,9

Fuente: SENDECO2

CONTAMINAC. ATMOSF. AREAS RURALES (octubre 2011)	Mes	Acumulado	12 meses
Promedio de ozono superficial en la Red EMEP (ug/m3)	77,9	77,1	73,8
Promedio de SO ₂ en la Red EMEP (ug/m3)	0,8	0,6	0,6
Promedio de NO ₂ en la Red EMEP (ug/m3)	3,9	3,7	3,9
Promedio de NOx en la Red EMEP (ug/m3)	4,3	4,0	4,3

Fuente: AEMET. MARM

TURISMO RURAL (septiembre 2011)	Mes	Acumulado	12 meses
Oferta plazas disponibles (promedio)	143.015	137.722	136.137
Demanda pernотaciones realizadas (número)	608.399	6.160.200	7.838.465
Empleo población ocupada (promedio)	23.098	22.189	22.000

Fuente: INE



2.2 ENTORNO ECONÓMICO

España. PIB del 3er trimestre de 2011

El INE estima que el Producto Interior Bruto (PIB) correspondiente al **tercer trimestre del año 2011**, no experimentó variación y situó su tasa de variación interanual en el **+0,8%** (serie de datos corregidos de efectos estacionales y de calendario).

EVOLUCIÓN TASAS PIB 2009-2011

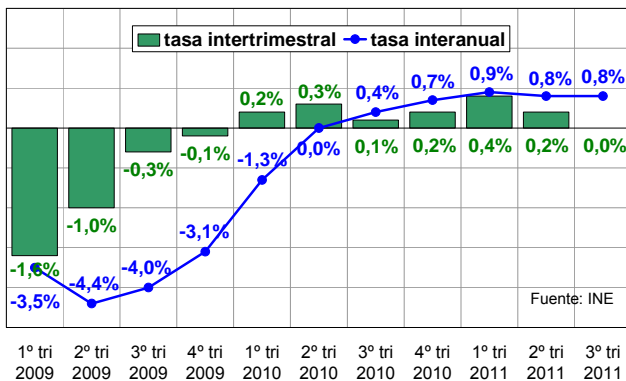

En tasas interanuales, en julio y septiembre el gasto en consumo final nacional de los hogares aumentó un 0,4% y el gasto en consumo final de las AA.PP. se redujo un 2,3%. Por su parte, la formación bruta de capital fijo disminuyó un 4,2%, con caída en construcción (-7,4%) y aumento en bienes de equipo (+2,4%). Con ello, la demanda nacional se redujo un 1,2%.

En dicho trimestre, el sector exterior contribuyó con 2,0 puntos porcentuales al crecimiento del PIB, con un claro mayor incremento en las exportaciones (+8,1%) que en las importaciones (+0,8%).

Por el lado de la demanda, las variaciones interanuales fueron: **agricultura, ganadería, silvicultura y pesca 0,0%**; industria +3,1%; construcción -2,9%; y servicios +0,8%.

Por lo que respecta al empleo, la tasa interanual del 3er trimestre de 2010 disminuyó un 1,9% global y un 2,8% para la **agricultura, ganadería, silvicultura y pesca**.

Fuente: INE

Indicadores

Unión Europea. PIB del 3er trimestre de 2011

Según la primera estimación de Eurostat, el PIB del 3er trimestre de 2011 de la ZE-17 creció 2 décimas y el de la UE-27 aumentó 2 décimas. En España la variación fue nula.

En dicho trimestre, Japón creció 15 décimas, USA 6 décimas, el conjunto de la OCDE 6 décimas, Alemania y Reino Unido 5 décimas y Francia 4 décimas.

Las tasas interanuales del 3er trimestre fueron: del 2,6% para Alemania; 1,6% para Francia, USA, ZE-17 y UE-27; 0,8% para España; 0,5% para R. Unido; -0,2% para Japón; y 1,8% para la OCDE. Italia creció un 0,8% en el 2º trimestre de 2011.

Fuente: EUROSTAT

VARIACIÓN INTERANUAL DEL PIB 3er trimestre 2011

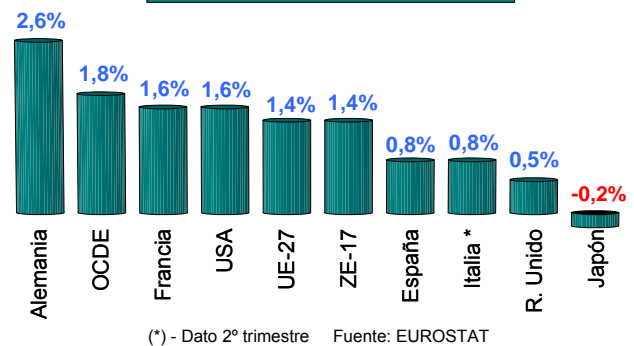

Tipos de interés

El **Banco Central Europeo** ha reducido en ¼ de punto el tipo de interés oficial hasta el 1,25%, volviendo a situarlo en el nivel del segundo trimestre de 2011, tras haberlo incrementado en el tercer trimestre.

Aún así, el 1,25% es superior al 1,00% que se mantuvo desde mayo de 2009 hasta marzo de 2011.

Por su parte, los tipos oficiales de USA (horquilla del 0,00% al 0,25%), Japón (0,00%) y Reino Unido (0,50%) se mantienen sin variación y son netamente inferiores a los de la "eurozona".

Fuente: BCE

TIPOS DE INTERÉS UEM-USA-R. UNIDO-JAPÓN

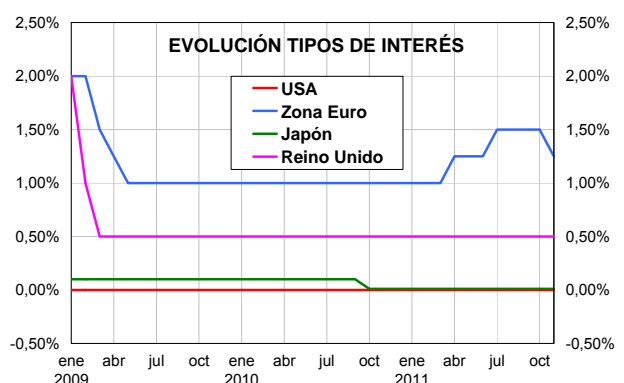



ENTORNO ECONÓMICO (...continuación)

Subastas deuda del Estado en noviembre

Durante el mes de noviembre los mercados han continuado ejerciendo presión sobre la deuda española, pero también sobre la italiana, belga, francesa y austriaca. Así, la prima de riesgo respecto al bono alemán ha batido récord histórico en España (más de 500 puntos básicos), Italia (más de 525 pb), Bélgica (380 pb), Francia (200 pb) y Austria (185 pb). Además, en la última subasta de noviembre la demanda de bonos alemanes a 10 años sólo cubrió el 65% de la oferta.

Los tipos marginales obtenidos en las subastas de noviembre de **las letras del tesoro se han situado por encima del 5,2%**, tanto para las de 3 y 6 meses, como para las de 12 y 18 meses. El tipo de interés de **las obligaciones a 10 años superó el 7%**.

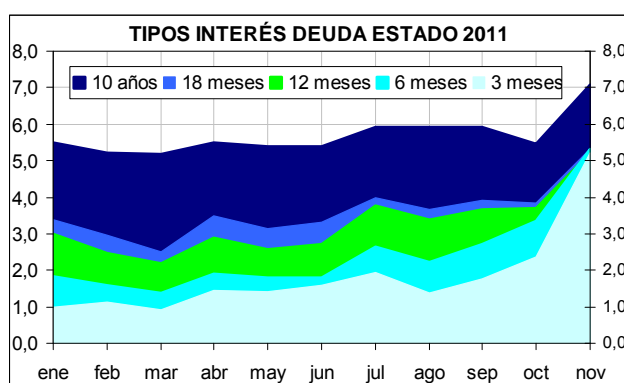

Evolución tipos interés deuda Estado 1992-2011

El gráfico siguiente presenta los tipos de interés medios anuales de la deuda del Estado en circulación, durante los **años 1992 a 2011**. En él se observa la tendencia decreciente anual, desde el 10,92% de 1992 al 3,96% de 2011, con un mínimo de 3,53% de 2009.

En los dos últimos años se ha producido un ligero repunte, consecuencia de la “tormenta financiera” motivada por las intervenciones en Irlanda, Grecia y Portugal, pero a pesar de ello se mantiene un tipo de interés medio anual por debajo del 4% en el periodo de enero a septiembre de 2011.

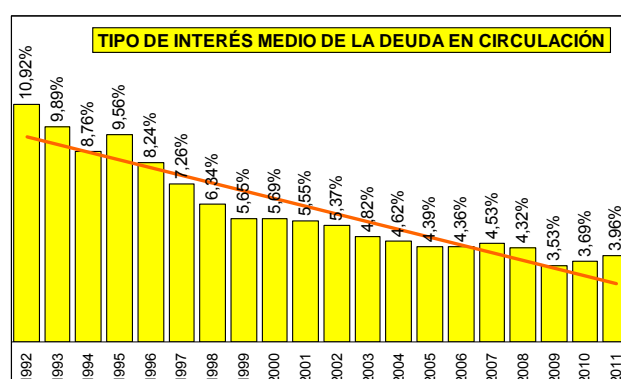

Fuente: MEH

Indicadores

Mercado de trabajo

Paro registrado en el INEM

Desde que se implantó el actual sistema de medición (1996), el paro en octubre aumentó todos los años. En **octubre de 2011**, el paro registrado aumentó en 134.182 personas (57.739 mujeres y 76.443 hombres), siendo el segundo octubre con mayor aumento tras octubre de 2008.



A 31 de octubre había 2.212.973 **mujeres** paradas (+6,9% en 12 meses) y 2.147.953 hombres parados (+6,5% en 12 meses).

En el **sector agrícola** el paro se incrementó en 16.776 personas, hasta 154.168 personas.

Entre enero y octubre se realizaron 80.084 contratos más (indefinidos 66.346 contratos menos y temporales 146.430 contratos más).

Afiliación a la Seguridad Social

En octubre disminuyó la **afiliación** a la Seguridad Social en 75.249 personas, hasta situarse en 17.360.313 afiliados.

Por género, en octubre había 7.913.678 mujeres afiliadas y 9.446.634 hombres afiliados.

En el sector de la **agricultura, ganadería, caza, selvicultura y pesca** del régimen general, la afiliación aumentó en 412 personas, hasta 1.186.518 afiliados.

Los afiliados del **régimen especial agrario** aumentaron en 5.580 personas, hasta 818.683 afiliados; los del régimen especial de autónomos se redujeron en 506 personas, hasta 203.391 afiliados; y los afiliados del **régimen especial de trabajadores del mar**, se redujeron en 1.228 personas hasta 63.510 afiliados.

Paro en la UE

En **septiembre**, la tasa de paro de la UE-27 fue del 9,7%, la de la ZE-17 del 10,2%, la de USA del 9,1%, la de Japón del 4,1% y la del conjunto de países de la OCDE del 8,2%.



ENTORNO ECONÓMICO (...continuación)

Encuesta de población activa 3^{er} trimestre 2011

Según la Encuesta de Población Activa del 3^{er} trimestre de 2011 (INE), la ocupación se redujo en 146.800 personas y el paro se incrementó en 144.700 personas.

A finales de septiembre había 23.134.600 activos (18.156.300 ocupados y 4.978.300 parados). La tasa de paro era del 21,52% (22,10% mujeres y 21,04% varones) y la de actividad del 60,11% (52,93% mujeres y 67,64% varones).

EPA sector agrícola

En el sector de la agricultura, ganadería, silvicultura y pesca aumentó el paro (+3,0% trimestre) y disminuyó la ocupación (-4,5% trimestre).

Así, a 30 de septiembre el número de parados en el sector agrícola era de 252.000 personas y el número de ocupados en el sector era de 707.700 personas, con una población activa de 959.600 personas.

TOTAL EPA	3 ^{er} trimestre 2011			Variación anual		
miles personas	mujeres	varones	total	mujeres	varones	total
Activos/as	10.426,6	12.708,0	23.134,6	-35,2	+33,1	-2,1
Ocupados/as	8.122,2	10.034,0	18.156,3	-114,0	-32,8	-146,8
Parados/as	2.304,4	2.674,0	4.978,3	+78,8	+65,9	+144,7
Tasa actividad	52,93%	67,64%	60,11%	-0,2	+0,2	-0,0
Tasa de paro	22,10%	21,04%	21,52%	+0,8	+0,5	+0,6
Agricultura (1)	mujeres	varones	total	mujeres	varones	total
Activos/as	275,9	683,8	959,6	-13,8	-12,3	-26,1
Ocupados/as	183,4	524,3	707,7	-12,9	-20,6	-33,5
Parados/as	92,5	159,5	252,0	-0,9	+8,3	+7,4
Alimentación (2)	mujeres	varones	total	mujeres	varones	total
Activos/as	186,2	307,5	493,7	4,3	-14,6	-10,3
Ocupados/as	162,8	286,5	449,4	2,2	-2,1	0,1
Parados/as	23,4	21,0	44,3	2,1	-12,5	-10,4
Agua y residuos (3)	mujeres	varones	total	mujeres	varones	total
Activos/as	24,8	122,8	147,7	+2,2	+9,0	+11,2
Ocupados/as	23,9	117,5	141,5	+2,5	+10,0	+12,5
Parados/as	0,9	5,3	6,2	-0,3	-1,0	-1,3

(1) - Agricultura, ganadería, silvicultura y pesca. (2) - Industria alimentación, bebidas y tabaco.
(3) - Suministro de agua, actividades de saneamiento, gestión de residuos y descontaminación

Fuente: INEM, MTIN, INE, EUROSTAT

Indicadores

Índice de precios de consumo (IPC)

En octubre, el IPC se incrementó 8 décimas, acumulando un 1,8% en el año y con una tasa interanual del 3,0%.

La inflación subyacente aumentó 1 décima en el mes (tasa acumulada 0,9% y tasa interanual 1,7%).

ÍNDICE PRECIOS CONSUMO ESPAÑA
(tasa interanual últimos doce meses)

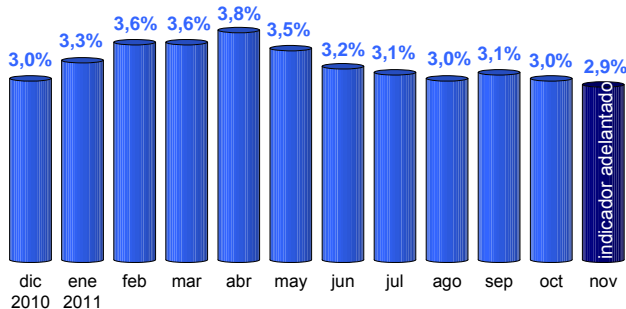

Fuente: INE, EUROSTAT, OCDE

TASA INTERANUAL DEL IPC
(últimos doce meses)

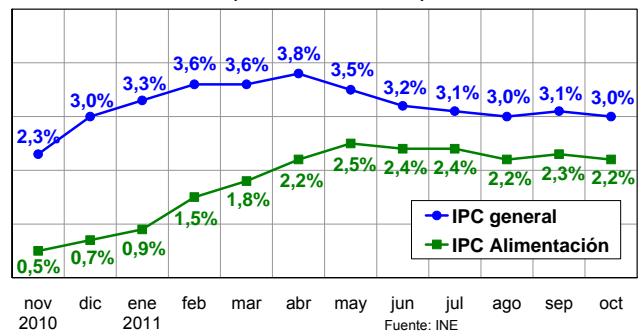

En España, la tasa interanual del IPCA fue del 3,0% en octubre y la del IPCA-IC del 2,9% en septiembre.

En octubre las tasas interanuales fueron: del 3,4% en la UE-27; del 3,0% en la ZE-17; del 3,5% en USA; del -0,1% en Japón; y del 3,3% en la OCDE (septiembre).

El indicador adelantado del IPC de noviembre se redujo al 2,9%.



ENTORNO ECONÓMICO (...continuación)

Índice de precios industriales (IPRI)

El índice general de precios industriales no varió en octubre, reduciendo su tasa interanual hasta el 6,5%.

Los precios de la industria de la alimentación cayeron 2 décimas en octubre y **redujeron su tasa interanual en 8 décimas hasta el 4,5%**. Por su parte, los precios de fabricación de bebidas se incrementaron 3 décimas, pero su tasa interanual disminuyó al 2,4%.

Por último, los precios del suministro de agua se mantuvieron sin variación en el mes y aumentaron su tasa interanual al 2,3%.

En septiembre, la tasa interanual del IPRI se situó en el 5,8% en la ZE-17, en el 6,9% en la UE-27 y en el 7,1% en España.

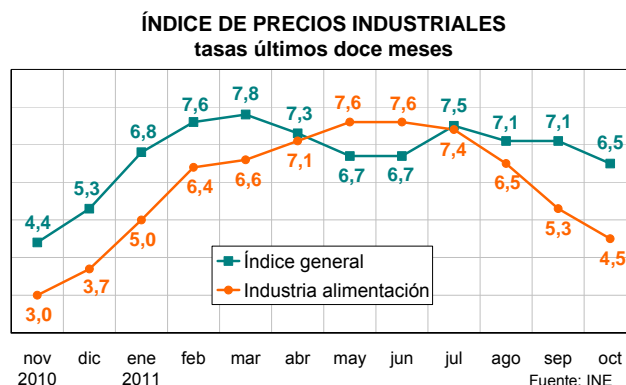

Fuente: INE, EUROSTAT

Índice de producción industrial (IPI)

En septiembre, la tasa interanual del índice general de producción industrial se situó en -1,8% corregido de efecto calendario (-1,7% sin corrección).

La tasa interanual del IPI de la **industria de la alimentación** aumenta un 1,9%, mientras que la de la **fabricación de bebidas** lo hace en un 4,9%, ambas corregidas de efecto calendario (los datos sin corrección fueron exactamente los mismos).

En septiembre, la tasa del IPI de la ZE-17 fue del 2,2% y el de la UE-27 del 2,2% (ambas corregidas de efecto calendario).

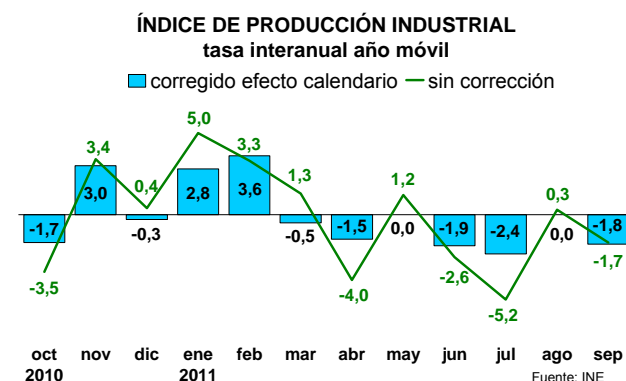

Fuente: INE, EUROSTAT

Índice de precios de alimentos de la FAO

En octubre, el índice de precios de los alimentos de la FAO disminuyó un 4% (cuarto mes consecutivo de descensos), acumulando un descenso del 3% entre enero y octubre de 2011 y un incremento del 5,5% en los últimos doce meses.

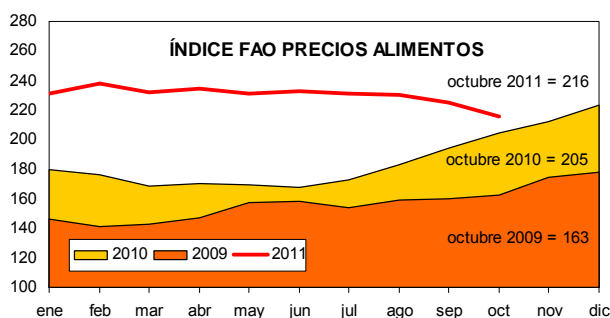

En los diez meses transcurridos del año 2011, las variaciones fueron las siguientes: carne (+6,6%), productos lácteos (-2,3%), cereales (-2,6%), aceites y grasas (-15,2%) y azúcar (-9,3%).

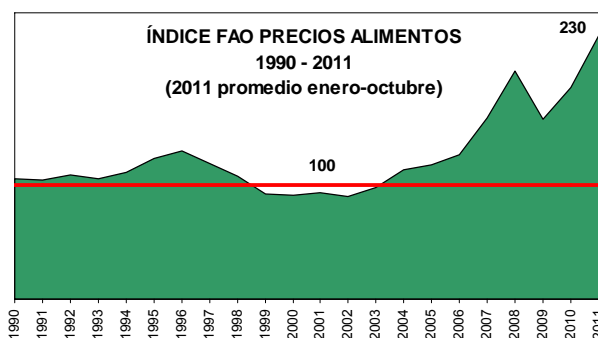

Fuente: FAO



2.3 INDICES DE PRECIOS AL CONSUMO Y ALIMENTOS

OCTUBRE 2011

Tras el 1,2% de subida de precios en el mes de abril, octubre registró un incremento de precios del 0,8%. Sigue la escalada de precios en el vestido y calzado (3,9% en septiembre y 10,3% en octubre) debido al comportamiento de la nueva temporada de invierno; la subida de cotizaciones del gasóleo para calefacción y el gas (1,5%) han provocado que el precio de la vivienda se incrementase el 0,4%. Los hoteles, cafés y restaurantes volvieron a bajar sus precios (-0,3%) igual que el ocio y cultura (-0,8%).

Los descenso de precios más destacados fueron los de las patatas y sus preparados, con bajadas del -1,4% mensual, acumulando una caída de precios del -10,9% en el año y del -9,2% en tasas interanuales; las legumbres y hortalizas frescas registraron descensos de precios del -0,6% en octubre, con caídas en el año del -4,9% y descensos del -3,1% en tasas interanuales; el pescado fresco y congelado está un -0,6% por debajo del mes de septiembre, aunque en el año la revalorización es del 1,3% y en tasas interanuales la diferencia se cuantifica en el 4,3%; los huevos han bajado sus precios un -0,3%, cotizando a los mismos niveles de enero de 2011 y de octubre de 2010; el precio de la carne de ave cayó el -0,2% en el mes, a pesar de ello en el año la subida es del 7,4%.

Índice de Precios al Consumo (IPC)				Alimentos
2011	Variación mensual	Variación acumulada	Variación interanual	Variación mensual
Enero	-0,7	-0,7	3,3	0,1
Febrero	0,1	-0,6	3,6	-0,2
Marzo	0,7	0,1	3,6	0,3
Abril	1,2	1,4	3,8	0,4
Mayo	0,0	1,3	3,5	0,3
Junio	-0,1	1,2	3,2	0,1
Julio	-0,5	0,7	3,1	0,2
Agosto	0,1	0,8	3,0	0,2
Septiembre	0,2	1,0	3,1	0,2
Octubre	0,8	1,8	3,0	0,1

Fuente: INE

A pesar de las subidas de precios en el mes de octubre, con respecto a octubre de 2010 las variaciones de cotizaciones se sitúan en el 3,0%, una décima menos que la variación entre septiembrés. La tasa anual de inflación subyacente (precios sin alimentos no elaborados ni productos energéticos) no varía respecto al mes precedente (1,7%). El Índice de Precios de Consumo Armonizado se mantiene constante (3,0%).

El precio de los carburantes y lubricantes se incrementaron en octubre el 0,2% (10,2% en lo que se lleva de año y 16,2% en tasas interanuales). Los otros combustibles se encarecieron en el mes el 5,4%. Los productos energéticos subieron el 0,1% en el mes (10,1% en lo que va de año y 14,5% respecto a octubre de 2010).

ALIMENTOS Octubre	Variación mensual	Variación anual	Variación interanual
Pan	0,1	0,9	0,9
Cereales	0,1	3,7	4,2
Carne de Vacuno	1,0	0,7	1,9
Carne de Ovino	1,6	1,6	2,8
Carne de Porcino	0,0	3,3	2,9
Carne de Ave	-0,2	7,4	4,4
Pescado	-0,6	1,3	4,3
Huevos	-0,3	0,1	0,0
Leche	-0,2	-0,4	0,4
Prod. Lácteos	-0,2	3,4	4,9
Aceites y grasas	0,5	1,8	1,8
Frutas frescas	0,1	-0,1	-0,7
Legumbres y Hortalizas frescas	-0,6	-4,9	-3,1
Preparados Legumbres y Hortalizas	0,4	2,8	3,1
Patatas y sus derivados	-1,4	-10,9	-9,2
Alimentos	0,1	1,6	2,2

Fuente: INE

Fuerte incremento de precios en el conjunto de Comunidades Autónomas, 0,8% de media. Las mayores subidas de precios (1,1%) se produjeron en Castilla-La Mancha, Extremadura, Galicia, Murcia, La Rioja y Ceuta. Con un 1,0% les siguen Aragón y País Vasco. Las revalorizaciones de precios más contenidas se produjeron en Baleares (0,4%) y Canarias (0,5%).

En lo que respecta al precio de los Alimentos, estabilidad generalizada. Sólo 4 regiones vieron disminuir sus precios, fueron Melilla (-0,2%), Andalucía, Cantabria y País Vasco (-0,1%). En Aragón, Baleares, Cantabria, Castilla-La Mancha, Extremadura, Navarra y La Rioja se registraron subidas del 0,2% y en Madrid del 0,3%.

IPC General y Alimentos
Años 2007-2008-2009-2010-2011

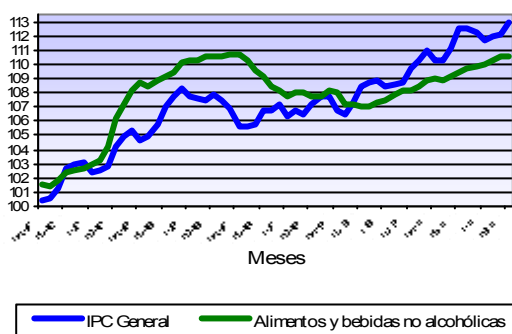

Estabilidad generalizada en el comportamiento de los precios de los Alimentos en el mes de octubre (0,1%), con un incremento de cotizaciones en lo que se lleva de año del 1,6% y un 2,2% sobre octubre de 2010. Las subidas más significativas de precios se produjeron en carne de ovino, con un incremento mensual del 1,6%, en lo que va de año la subida es del 1,6% y en tasas interanuales la subida es del 2,8%; la carne de vacuno registró un incremento de precios del 1,0% (0,7% en lo que se lleva de año y 1,9% respecto a octubre de 2010); los aceites y grasas se revalorizaron en el mes el 0,5% (1,8% en lo que va de año y 1,8% en tasas interanuales).

<http://www.ine.es/daco/daco42/daco421/ipc1011.pdf>

Variación IPC General y Alimentos, por CC.AA.

2011	IPC General		Alimentos	
	Variación Octubre	Variación en el año	Variación Octubre	Variación en el año
Andalucía	0,8	1,7	-0,1	1,6
Aragón	1,0	2,0	0,2	2,0
Asturias	0,9	1,8	0,0	1,9
Baleares	0,4	1,6	0,2	1,6
Canarias	0,5	1,5	0,2	1,5
Cantabria	0,8	1,7	-0,1	0,8
Castilla y León	0,9	2,1	0,1	1,7
Castilla-La Mancha	1,1	2,1	0,2	1,9
Cataluña	0,7	1,9	0,1	1,6
C. Valenciana	0,8	1,7	0,0	1,5
Extremadura	1,1	2,1	0,2	1,9
Galicia	1,1	2,0	0,0	2,2
Madrid	0,6	1,8	0,3	1,4
Murcia	1,1	1,6	0,1	1,2
Navarra	0,7	1,7	0,2	1,6
País Vasco	1,0	2,0	-0,1	1,8
La Rioja	1,1	1,7	0,2	1,5
Ceuta	1,1	1,8	0,1	2,2
Melilla	0,9	1,3	-0,2	1,3
ESPAÑA	0,8	1,8	0,1	1,6

Fuente: INE

2.4 INDICES DE PRECIOS PERCIBIDOS (AGRARIOS)



JULIO 2011 - (Base 2005=100)

El Índice General de Precios Percibidos por los Agricultores y Ganaderos se situó en el mes de julio de 2011 en 91,50, con una ganancia del 5,14% respecto al mismo mes del año 2010, aunque retrocedió un 15,75% respecto a junio de 2011. Este crecimiento interanual es debi-

do, en mayor medida, a la subida registrada por los productos animales (+9,03% interanual, aportación +3,84 puntos). El conjunto de los productos vegetales creció un 2,27% (aportación +1,30 puntos).

Índices de precios percibidos por los agricultores (base 2005=100)

Descripción	Índice mensual	Mismo mes año anterior		% Variación mes anterior
		% Variación año anterior	Aportación increm. ind. gral	
Índice general de precios percibidos	91,5	5,14	5,14	-15,75
Productos vegetales	79,36	2,27	1,30	-25,59
Productos agrícolas	79,28	2,31	1,30	-26,02
Cereales	150,91	47,52	5,52	-13,44
Leguminosas	126,9	6,59	0,04	4,03
Tubérculos	113,9	-24,20	-0,55	-7,14
Cultivos industriales	62,75	-18,50	-0,29	7,25
Cultivos forrajeros	109,01	21,87	0,71	1,10
Cítricos	80,88	-51,52	-0,61	-6,19
Frutas no cítricas	93,22	-14,98	-1,83	-20,39
Hortalizas	45,35	-12,67	-2,18	-56,33
Vitivinícola	103,7	15,63	0,16	-15,93
Aceite de oliva total	60,91	-2,00	-0,08	-0,96
Semillas	146,73	46,61	0,38	44,80
Flores y plantas ornamentales	97,49	2,81	0,04	-6,18
Productos forestales	83,73	0,08	0,00	-4,96
Productos animales	113,74	9,03	3,84	2,42
Ganado para abasto	115,78	8,38	2,71	1,67
Vacuno para abasto	114,22	8,64	0,58	-0,57
Ovino para abasto	104,06	7,51	0,31	6,93
Caprino para abasto	96,07	-0,34	0,00	2,78
Porcino para abasto	111,13	-0,91	-0,14	0,58
Aves para abasto	146,42	38,01	1,83	3,08
Conejos para abasto	104,31	21,70	0,12	4,71
Productos ganaderos	107,86	11,06	1,13	4,83
Leche	99,85	5,95	0,45	2,10
Huevos	132,46	25,08	0,65	12,56
Lana	284,68	71,85	0,03	-0,76

Nota: Se señalan en rojo los descensos inferiores al -15 % y en azul las subidas superiores al 15 %

La subida del índice mensual de productos vegetales fue debida íntegramente a la revalorización de los productos agrícolas (+2,31%), ya que el conjunto de productos forestales mantuvo sus precios estables respecto a junio de 2011.

En el apartado de productos agrícolas, y teniendo en cuenta su repercusión en el índice general, los cereales fueron los productos que más se revalorizaron (+47,52%, aportación de +5,52 puntos). También subieron, aunque en mucha menor medida, los cultivos forrajeros (+21,87%, aportación +0,71), las semillas (+41,61%, aportación +0,38), el sector vitivinícola (+15,63%, aportación +0,16) y las leguminosas y flores y plantas ornamentales (+6,59% y 2,81% respectivamente, ambos grupos sumaron 0,4 puntos al índice general).

Tuvieron una influencia negativa en el índice general los precios percibidos por las hortalizas (-12,67%, aportación -2,18), las frutas no cítricas (-14,98%, aportación -1,83),

los cítricos (-51,52%, aportación -0,61), los tubérculos (-24,20%, aportación -0,55), los cultivos industriales (-18,5%, aportación -0,29) y, por último, el sector oleícola (-2,00%, aportación -0,08).

Dentro del grupo formado por los productos animales, suben tanto el ganado para abasto (+8,38%, aportación +2,71) como los productos ganaderos (+11,06%, aportación +1,13). Todos los sectores cárnicos muestran variaciones positivas, salvo el porcino y en menor medida el caprino, que se deprecian un 0,91% (aportación -0,14), y un 0,34% (sin aportación), respectivamente. El sector avícola, con una subida del 38,01% (aportación +1,83), es el que más se encarece.

En lo que concierne a los productos ganaderos, las cotizaciones de los huevos suben un 25,08% interanual (+0,65 puntos), la leche gana un 5,95% (aportación +0,45) y la lana suma 0,03 puntos al índice general

Índice General de Precios Percibidos

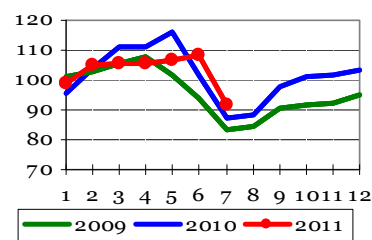

Productos Agrícolas

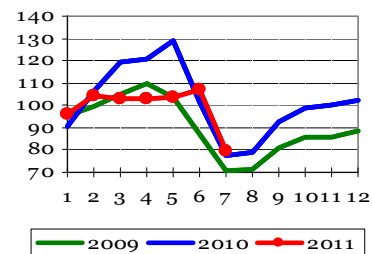

Productos Animales

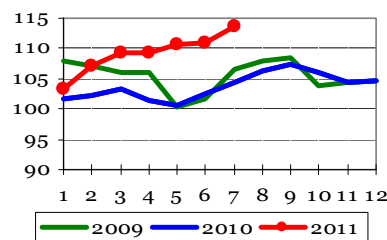

Indicadores



INDICES DE PRECIOS PAGADOS (AGRARIOS)

JULIO 2011 - (Base 2005=100)

El índice general de precios pagados por los bienes y servicios agrarios se situó en julio de 2011 en 132,53, ganando un 14,00% respecto a julio de 2010.

Todos los grupos de productos que participan en el cálculo del índice general muestran un encarecimiento de sus precios, salvo los servicios veterinarios (-1,29% interanual) y los productos fitopatológicos (sin variación respecto al año pasado). Ninguno de éstos tiene repercusión en el índice general.

La mayores subidas, teniendo en cuenta la repercusión en el índice general, corresponden a los alimentos del ganado, cuyos precios crecieron un 18,89% respecto a los registrados en julio de 2010 (aportación +8,41 puntos); los de formulación compuesta fueron los principales responsables del comportamiento positivo de los piensos (+20,42% interanual, aportación +7,51); se encarecieron todas las categorías, siendo los destinados a la alimentación del porcino los que más se revalorizaron (+22,42%, aportación +3,40 puntos); las cotizaciones de los piensos simples subieron un 11,64% (aportación +0,90).

Los fertilizantes se encarecieron en julio un 25,11% (aportación +2,24 puntos); tanto los de formulación compleja como los de simple experimentaron ascensos similares (+27,04% y +26,13%, aportación +1,13 y +1,10, respectivamente). En el grupo de los simples, los fertilizantes nitrogenados fueron los principales responsables de la ganancia mensual (+30,48%, aportación +1,02). El precio pagado por las enmiendas subió un 2,37% (aportación +0,01 puntos).

El precio pagado por la energía también subió respecto a 2010 (+16,34% interanual, aportación +1,75); dentro de este sector, se encarecieron carburantes, electricidad y lubricantes, siendo los primeros los que más contribuyeron a la subida del grupo (+17,17%, aportación +1,34).

También sumaron al índice del conjunto de bienes y servicios los gastos generales (+7,64%, aportación +0,79), las semillas y plántones (+8,96% interanual, aportación +0,50), la conservación y reparación de maquinaria (+2,34%, aportación +0,15), el material y pequeño utillaje (+4,75%, aportación +0,10) y, por último, la conservación y reparación de edificios (+2,58%, aportación +0,08).

Índices de precios pagados por los agricultores (base 2005-100)

Descripción	Índice mensual	Mismo mes año anterior	
		% Variación año anterior	Aportación increm. ind. gral.
Índice general de precios de bienes y servicios	132,53	14	14
Semillas y plántones	111,84	8,96	0,50
Semillas	112,99	15,76	0,46
Plántones	110,44	1,54	0,04
Fertilizantes	161,32	25,11	2,24
Fertilizantes simples	153,31	26,13	1,10
Fertilizantes nitrogenados	148,47	30,48	1,02
Fertilizantes fosfatados	142,54	16,63	0,04
Fertilizantes potásicos	201,65	6,71	0,04
Fertilizantes compuestos	187,57	27,04	1,13
Enmiendas	87,84	2,37	0,01
Alimentos del ganado	133,29	18,89	8,41
Piensos simples	121,97	11,64	0,90
Piensos compuestos	135,76	20,42	7,51
Piensos compuestos para bovino	135,84	20,84	1,73
Piensos compuestos para ovino	139,25	18,59	0,30
Piensos compuestos para porcino	131,07	22,42	3,40
Piensos compuestos para conejos	126,97	17,59	0,20
Piensos compuestos para aves	143,86	17,8	1,88
Productos fitopatológicos	113,55	0	0,00
Servicios veterinarios	114,44	-0,29	-0,01
Conservación y reparación de maquinaria	123,95	2,34	0,15
Conservación y reparación de edificios	126,60	2,58	0,08
Energía	150,59	16,34	1,75
Carburantes	150,52	17,17	1,34
Lubricantes	128,67	2,28	0,01
Electricidad	156,24	16,81	0,40
Material y pequeño utillaje	115,23	4,75	0,10
Gastos generales	128,32	7,64	0,79

Nota: Se señalan en rojo los descensos inferiores al -5 % y en azul las subidas superiores al 5 %.

Indicadores

Índice General de Bienes y Servicios de Uso Corriente

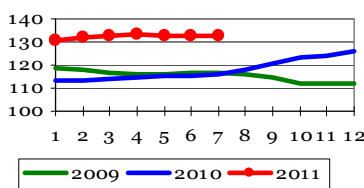

Índice de Precios de Alimentos del Ganado

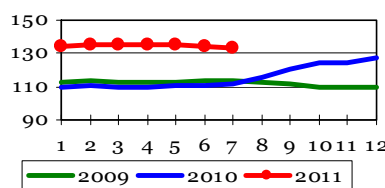

Índice de Precios de Energía y Lubricantes

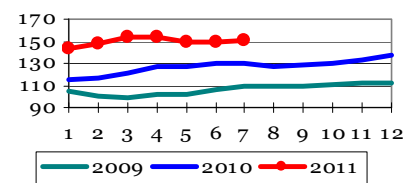

<http://www.marm.es/es/estadistica/temas/precios-percibidos-pagados-y-salarios-agrarios/publicacion-de-indicadores-de-precios-y-salarios-agrarios/>

INDICES DE SALARIOS (AGRARIOS)



JULIO 2011 - (Base 1985=100)

El índice general de salarios agrarios se situó en julio de 2011 en 379,85, con una revalorización del 4,54% respecto al mismo mes del año anterior, y del 2,81% respecto al pasado mes de junio.

El incremento interanual de los asalariados fijos fue semejante al de los eventuales (+4,78% y +4,34%, respectivamente); asimismo, ambas categorías mostraron incrementos intermensuales positivos (+2,13% y +3,34%, respectivamente).

En el caso de trabajadores con contratos continuos, to-

das las categorías laborales experimentaron incrementos interanuales positivos, comprendidos entre el +8,73% de los peones fijos que realizan trabajos diversos, y el 1,19% de los guardas o caseros.

En cuanto a las nóminas de los trabajadores discontinuos, todos los tipos laborales (excepto los vendimiadores y, en menor medida, los recolectores de frutas y agrios), cobraron por encima de los salarios del mes de julio de 2010 (desde +8,99% los que riegan, al 1,22% los dedicados a preparar los terrenos).

Índices de salarios agrarios (base 1985=100)

	Índice mensual	% var. año anterior	% var. mes anterior
Índice general	379,85	4,54	2,81
Trabajadores fijos	369,73	4,78	2,13
Encargados, capataces	351,26	3,19	-0,05
Tractoristas y maquinistas	372,22	2,79	0,05
Pastores	378,29	2,77	0,46
Vaqueros o porqueros	373,20	2,10	0,28
Hortelanos	401,99	2,91	0,59
Guardas o caseros	410,15	1,19	-0,20
Peón fijo para trabajos diversos	360,53	8,73	5,50
Trabajadores eventuales (tipos de trabajo)	388,37	4,34	3,34
Preparación del terreno	351,49	1,22	-8,19
Siembra y abonado	369,90	2,83	-9,89
Labores complementarias	386,60	1,79	1,95
Riegos	392,02	8,99	-1,66
Tratamientos de plagas	332,71	2,56	-2,39
Recolección productos herbáceos	402,15	5,79	4,88
Recolección frutas y agrios	360,86	-0,65	3,79
Vendimia	417,71	-22,68	0,00
Plantación y tala de árboles	434,24	3,12	1,79
Manejo de ganado	372,03	3,21	0,27

Nota:

Se señalan en rojo los descensos inferiores al:

-5%

Se señalan en azul las subidas superiores al:

+5%

Indicadores

Índice General de Salarios Agrarios

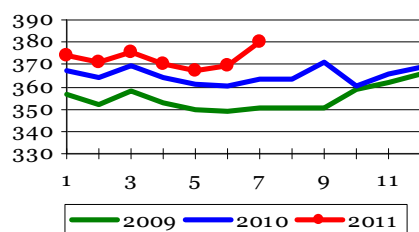

Índice Salario Mano de Obra Fija

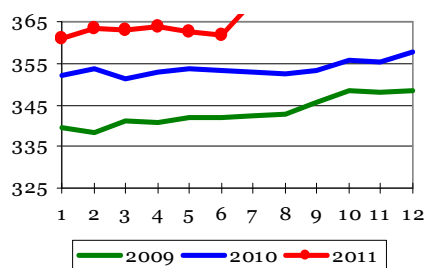

Índice Salario Mano de Obra Eventual

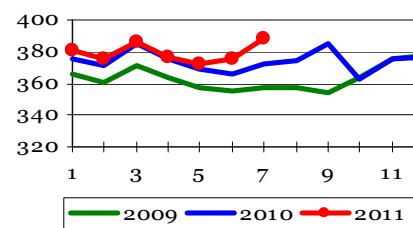



2.5 ENCUESTA DE CÁNONES DE ARRENDAMIENTO RÚSTICO

NOVEDAD

Año 2010

Aspectos más destacados

El objetivo fundamental de la Encuesta sobre Cánones de Arrendamiento Rústico consiste en "medir la **EVOLUCIÓN del nivel de canon medio** de las clases de tierras agrarias más significativas; es decir, tierras libres a la venta y cuyo destino es el de su explotación agraria".

Dicha encuesta, de periodicidad anual, se realiza desde 1998 por el Ministerio de Medio Ambiente y Medio Rural y Marino (anterior Ministerio de Agricultura, Pesca y Alimentación) en colaboración con las Comunidades Autónomas.

De acuerdo con el "Censo Agrario 1999", última edición disponible durante la realización de esta encuesta, la superficie agraria útil en España asciende a 26.316.787 hectáreas, de las cuales 7.073.199 hectáreas figuran bajo el régimen de tenencia de

"arrendamiento"; es decir, casi un 27%. Esta misma proporción se mantiene en los resultados de la "Encuesta de Estructuras de Explotaciones Agrarias 2007", detectándose, sin embargo, un descenso en torno al 4,5% de ambas superficies.

Los tipos de cultivos y aprovechamientos con mayor representación son los de secano y, dentro de ellos, las tierras de labor (57,8%) y los pastizales (16,3%); le siguen en importancia las tierras de labor de regadío (12,5%).

Los cánones de arrendamiento rústico en el año 2010 muestran cierta estabilidad con ligera tendencia a la baja (-0,73%) respecto a los datos registrados en el ejercicio anterior, situándose el valor medio en 162 euros/ha en términos corrientes. La variación interanual es la misma si la expresamos en términos constantes.

EVOLUCIÓN DE LOS CÁNONES DE ARRENDAMIENTO RÚSTICO 1998-2010 (Base 1999)

Años	Canon a precios corrientes			Deflador del PIB			Canon a precios constantes		
	Euros / Ha.	Índice 1999=100	Variac. interanual	Índice 1999=100	Variac. interanual	Euros / Ha.	Índice 1999=100	Variac. interanual	
1998	120	92,3	--	97,3	--	123	94,9	--	
1999	130	100,0	8,3%	100,0	--	130	100,0	5,3%	
2000	138	105,9	5,9%	103,5	3,5%	133	102,3	2,3%	
2001	140	107,4	1,5%	107,8	4,1%	130	99,7	-2,6%	
2002	145	111,9	4,1%	112,5	4,4%	129	99,4	-0,3%	
2003	154	118,5	5,9%	117,3	4,2%	131	101,1	1,6%	
2004	155	119,2	0,6%	121,7	3,8%	127	97,9	-3,1%	
2005	162	124,6	4,5%	127,0	4,3%	128	98,1	0,2%	
2006	165	126,9	1,9%	132,1	4,0%	125	96,1	-2,0%	
2007	167	128,1	0,9%	136,2	3,1%	122	94,0	-2,1%	
2008	168	129,2	0,9%	140,6	3,2%	120	91,9	-2,2%	
2009	163	125,1	-3,2%	140,7	0,1%	116	89,0	-3,2%	
2010	162	124,2	-0,7%	140,6	0,0%	115	88,3	-0,7%	

Evolución de los Cánones de Arrendamiento Rústico 1998 - 2010

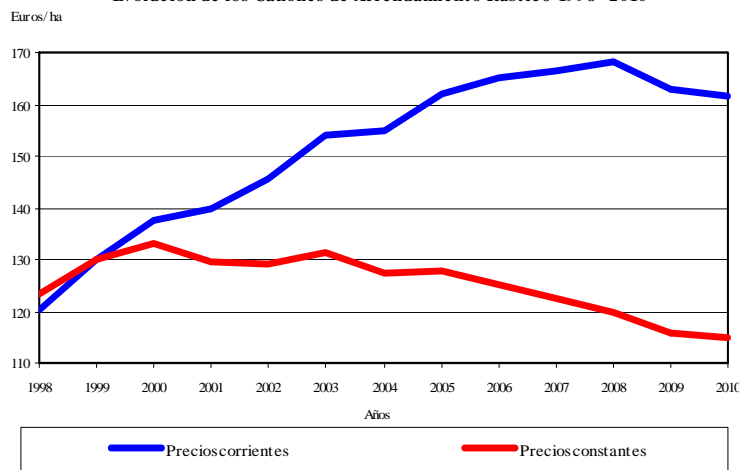

Principales resultados por aprovechamientos

La variación media experimentada por los cánones en el año 2010 (-0,73%), integra las siguientes particularidades según cultivos y aprovechamientos:

- Tanto las tierras de cultivo como las ocupadas por los aprovechamientos y pastos muestran un diferencial interanual similar (-0,72% y -0,83%, respectivamente).
- La pequeña tendencia negativa del canon de las tierras de cultivo se debe al olivar de transformación, que es el que mayor caída de cánones refleja (-7,38%), seguido por el

viñedo de transformación (-2,87%) y las tierras de labor en régimen de regadío (-0,94%).

- El signo negativo de los cánones de los aprovechamientos (-0,83%) está motivado por la caída de los pastizales (-3,95%); la subida de los cánones pagados por los prados naturales (+2,61%) no es suficiente para compensar al conjunto del grupo.
- Tanto el conjunto de las tierras de secano como las de regadío registraron variaciones interanuales poco significativas, aunque con tendencias ligeramente negativas (-0,60% y -0,94%, respectivamente).



CÁNONES DE ARRENDAMIENTO MEDIOS NACIONALES POR APROVECHAMIENTOS. AÑOS 2009 y 2010

APROVECHAMIENTOS	Ponderaciones Base 1999 (%)	Canon 09 (Euros/Ha)	Canon 10 (Euros/Ha)	Variación precios (Euros/Ha) (%)		Repercusión (%)
CULTIVOS	77,7	189	188	-1	-0,7	-0,6
TIERRAS DE LABOR	70,3	178	178	0	0,1	0,1
SECANO	57,8	110	112	1	1,2	0,5
REGADÍO	12,5	491	487	-5	-0,9	-0,4
VIÑEDO TRANSFORMACIÓN SECANO	3,0	289	281	-8	-2,9	-0,2
OLIVAR TRANSFORMACIÓN SECANO	4,4	302	280	-22	-7,4	-0,6
APROVECHAMIENTOS	22,3	71	70	-1	-0,8	-0,1
PRADOS NATURALES SECANO	6,1	124	127	3	2,6	0,1
PASTIZALES SECANO	16,3	51	49	-2	-3,9	-0,2
GENERAL	100,0	163	162	-1	-0,7	-0,7

Pincipales resultados por Comunidades Autónomas

Respecto al análisis por Comunidades Autónomas, Cantabria (+16,60%), Aragón (+9,34%) y Baleares (+7,08%) registran los mayores incrementos de sus cánones. País Vasco, Navarra, La Rioja, Castilla y León, Extremadura y Castilla-La Mancha experimentan subidas de menor valor (comprendidas entre el

3,56% y 0,25% según orden).

Por el contrario, Madrid muestra el mayor retroceso (-15,03%), seguido de Andalucía (-5,99%), Murcia (-5,12%) y Asturias (-3,05%). Galicia, Cataluña y Valencia caen en menor medida. Los cánones pagados en Canarias no experimentan variación respecto a los del año 2009.

CÁNONES ARRENDAMIENTO MEDIOS NACIONALES POR COMUNIDADES AUTÓNOMAS. AÑOS 2009 y 2010 (CC.AA. ordenadas de mayor a menor por su importancia superficial)

CC.AA.	Ponderaciones Base 1999 (%)	Canon 09 (Euros/Ha)	Canon 10 (Euros/Ha)	Variación cánones (Euros/Ha) (%)		Repercusión (%)
CASTILLA Y LEÓN	33,4	116	118	2	1,5	0,4
CASTILLA-LA MANCHA	17,5	129	129	0	0,3	0,0
ANDALUCÍA	13,8	329	310	-20	-6,0	-1,7
EXTREMADURA	10,8	128	129	0	0,3	0,0
ARAGÓN	9,2	125	137	12	9,3	0,7
CATALUÑA	3,9	197	195	-2	-1,0	0,0
NAVARRA	2,2	154	159	5	3,3	0,1
MADRID	1,6	120	102	-18	-15,0	-0,2
VALENCIA	1,3	144	143	-1	-0,4	0,0
MURCIA	1,1	474	450	-24	-5,1	-0,2
ASTURIAS	1,1	158	153	-5	-3,0	0,0
PAÍS VASCO	1,0	222	230	8	3,6	0,1
CANTABRIA	0,9	141	164	23	16,6	0,1
GALICIA	0,8	201	198	-3	-1,4	0,0
LA RIOJA	0,7	248	255	7	2,8	0,0
BALEARES	0,5	92	98	7	7,1	0,0
CANARIAS	0,1	1.222	1.222	0	0,0	0,0
ESPAÑA	100,0	163	162	-1	-0,7	-0,7

Indicadores

Cánones arrendamiento medios por CC.AA. Años 2009 y 2010

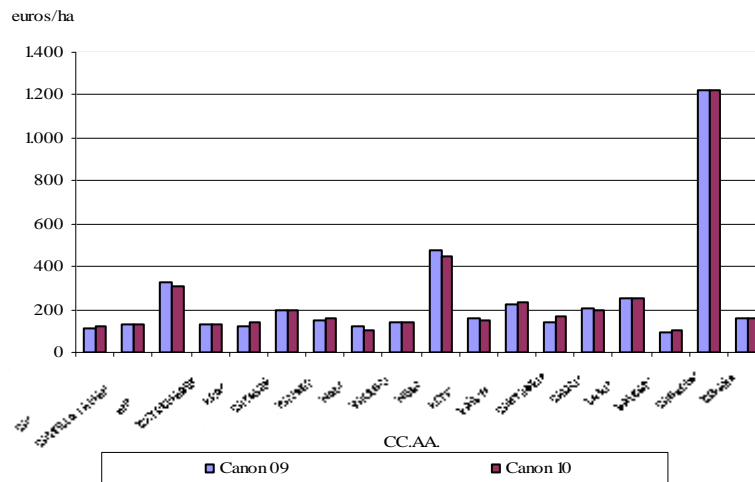



Principales resultados por aprovechamientos y Comunidades Autónomas

El binomio aprovechamientos-CC.AA. muestra el siguiente comportamiento:

- Tierras de labor de secano: el crecimiento del canon (+1,17%) se debe principalmente a Castilla y León (+2,60%) y en igual medida a Aragón (+5,07%) y Castilla-La Mancha (+4,46%).
- Tierras de labor de regadío: la subida de Aragón (+24,64%) no compensa los descensos del resto de CC.AA. El signo del conjunto está marcado por la caída de Andalucía (-5,03%).
- Viñedo de transformación de secano: el descenso del canon (-2,87%) se debe principalmente a Castilla y León (-3,85%) y en menor medida a la Comunidad Valenciana (-0,21%). Castilla-La Mancha y Cataluña suben ligeramente.
- Olivar de transformación de secano: Andalucía (-9,60%) es la principal responsable del descenso del canon en esta categoría de cultivos; la subida del canon en Castilla-La Mancha (+1,02%) y Cataluña (+0,53%) no compensan la depreciación general del grupo (-7,38%).
- Prados naturales de secano: el signo del conjunto está determinado por la apreciación registrada en Cantabria (+16,60%) y, en menor medida, País Vasco (+3,67%).
- Pastizales de secano: se detallan las caídas observadas en las CC.AA. más relevantes (desde -19,77% en Andalucía, hasta -0,5% en Castilla y León), que marcan el descenso general (-3,95%).

Indicadores

Notas metodológicas

Objetivo:

Medir la EVOLUCIÓN del nivel del canon medio de las clases de tierras agrarias más significativas; es decir, tierras cuyo destino es el de su explotación agraria.

Dicha encuesta, de periodicidad anual, se realiza desde 1998 por el actual Ministerio de Medio Ambiente y Medio Rural y Marino en colaboración con las Comunidades Autónomas. La ejecución es obligatoria por figurar entre las operaciones del "Plan Estadístico Nacional" y a demanda de EUROSTAT.

Características:

Definición de canon: es el pago que realiza un agricultor a un propietario por el uso de parte de sus tierras; de manera que, durante el tiempo que dura el acuerdo, dichas tierras forman parte de los medios de producción de la explotación que gestiona el agricultor.

Período base: aquel cuyos precios sirven de referencia para medir la evolución de los mismos. El periodo considerado es 1999, por lo que para dicho año el índice es 100.

Período de referencia de ponderaciones: se corresponde con el año a que hacen referencia las superficies de cultivos y aprovechamientos utilizados como ponderaciones en la agre-

gación de los cánones. En el cálculo de la estructura de ponderaciones de la actual base se han utilizado las superficies medias de 1999.

Clases de tierra: la cobertura, y por tanto la representatividad con la base 1999 comprende las siguientes categorías: labor de secano, labor de regadío, olivar de transformación, viñedo de transformación, prados naturales de secano y pastizales.

Criterio de representatividad: las provincias objeto de estudio seleccionadas en cada clase son aquellas que, tras la ordenación de mayor a menor según la superficie ocupada por esa clase, el acumulado de ésta cubre como mínimo el 80% de la superficie nacional arrendada de la clase. No obstante, quedan incluidas las provincias consideradas de especial interés por las Comunidades Autónomas, aún habiendo sido eliminadas mediante la aplicación del criterio anterior.

Origen y tratamiento de la información: La recogida de cánones es responsabilidad de los Servicios de Estadística de las Comunidades Autónomas, a través de sus unidades provinciales. Los técnicos expertos cumplimentan un cuestionario con los cánones (observados y, en su defecto, estimados) para cada clase, de los contratos realizados en cada unidad territorial inferior seleccionada como representativa (comarca, municipio o paraje). Posteriormente, son remitidos a los servicios provinciales y/o territoriales de las CC.AA., quienes elaboran y resumen la información por clases en un estadillo provincial. La Subdirección General de Estadística calcula los cánones medios e índices por Comunidades Autónomas y nacionales.

Resultados:

Cánones medios: teniendo en cuenta las ponderaciones y por sucesivas agregaciones, se obtienen los cánones medios: provinciales, por CC.AA. y nacionales.

Índices de cánones: para medir la evolución de los cánones se utilizan los índices; es decir, la expresión de "cuánto ha cambiado el canon en un período de tiempo".

NOTA: El índice de una clase en una unidad territorial se calcula mediante el cociente entre el canon actual y un canon base, multiplicado por 100. Siendo el *período base* el año "1999", el canon medio durante ese año se considera como *canon base* para dicha clase, y su índice es 100. El índice del *canon actual* es el porcentaje relativo calculado. Los índices de los agregados se calculan como "*Laspeyres*", es decir, a partir de los cánones (base y actual); las superficies son fijas y corresponden a las registradas en el período base.

Variación del canon con respecto al año anterior: medida en porcentaje.

Repercusión del canon de cada clase o agregado en la variación general: refleja las clases de tierra que más influyen en esa variación. Por tanto, la suma de las repercusiones coincide con la variación general.

Publicación:

Debido a la magnitud de la encuesta, el compromiso es la obtención de resultados en los seis meses siguientes al año de referencia.

Se publican en:

la WEB del MARM: (<http://www.marm.es/es/estadistica/temas/canones-de-arrendamientos-rusticos/>), en el Boletín Mensual Estadística del MARM y también son remitidos a la Oficina Estadística de la Unión Europea (EUROSTAT).

2.6 ANÁLISIS Y PROSPECTIVA: ANÁLISIS DEL COMERCIO EXTERIOR



El Comercio exterior agrario y pesquero: Agosto 2011

En el conjunto de la economía de España el valor del saldo exterior del octavo mes del año ha sido de -4.922 millones de euros (en adelante M€), un 10,4 % más deficitario que en el mismo período del año anterior. Estos datos desglosados suponen un incremento del 20 % en exportaciones y un 17,5 % en importaciones lo que muestra un gran incremento del volumen del comercio exterior español respecto al año precedente. El sector Agrario y Pesquero, ámbito del MARM, presenta un saldo de -205 M€ (en agosto de 2010 fue de -121 M€, lo que supone un decremento del 69,7 %). Este saldo se compone de:

A. Subsector Alimentario: su saldo ha empeorado, pasando de -97,3 a -204 M€, por un aumento del valor de las importaciones (14,9 %) superior al de las exportaciones (10,1 %), en especial debido al comportamiento del Alimentario Agrario. Se descompone en:

- El sector Alimentario Agrario (fresco y transformado) con 22,3 M€ de saldo ha descendido un 81,8 %. Este descenso procede principalmente del sector Alimentario Agrario No Transformado (fresco) cuyo saldo pasa de 41,6 M€ a -20,5 M€. (decremento del 149%), aunque es un dato mejor que el de agosto 2009. La causa está en un aumento de las importaciones del 11,5 %, mientras que las exportaciones sufren una pequeña depreciación del 0,9 %. Los Alimentarios Agrarios Transformados pese a mantener un saldo positivo de 42,8 M€, ha empeorado respecto a 2010 (decremento del 47,1%) pero también es mejor dato que en 2009.

Entre los productos seleccionados en este mes, mejoran su

saldo la carne de vacuno (32,2 %) y el vino (27,3 %); descienden su saldo el melocotón y la nectarina pero es menor el descenso que en el mes pasado y es mejor dato que en 2009, y sobre todo el trigo (57,3 %) debido sobre todo a un incremento muy fuerte de las importaciones (52,8%)

- El sector Alimentario Pesquero (fresco y transformado), con un saldo de -226 M€ tiene una diferencia negativa del -2,8 % con respecto al año anterior, sobre todo por el comportamiento del No Transformado con un saldo de -40,2 M€, por un incremento superior de las importaciones respecto a las exportaciones. El Alimentario Pesquero Transformado apenas sufre variación (0,7 %).

B. Subsector No Alimentario: ha mejorado su saldo pasando de -23,6 M€ a -1,5 M€. Este subsector se compone de:

- Sector No Alimentario Agrario mejora su saldo debido a un incremento de las exportaciones del 19,7 %, y con las importaciones sin variación
- Sector No Alimentario Pesquero desciende ligeramente su saldo hasta 2,7 M€, por un incremento de las importaciones del 19,4 %
- Sector No Alimentario Forestal, donde aumentan las exportaciones un 15 % y disminuyen las importaciones un 27,2 %; y su saldo mejora un 55,1 %, quedando en -12,1 M€. Este mes se ha seleccionado el corcho, que tiene un saldo de 7,7 M€ y una mejora del saldo del 93% por un aumento importante de las exportaciones.

EVOLUCIÓN DEL COMERCIO EXTERIOR (en millones de euros)

		2.009		2.010		2.011		Dif.(%) con Agosto 2010	2006 - 10 (media de cinco años)
		Agosto	Total anual	Agosto	Total anual	Agosto	Total anual		
Total España Comercio Exterior		10.052	159.890	12.874	185.799	15.444	19.96	178.076	
	Exportaciones	14.369	206.116	17.334	238.082	20.366	17,49	255.062	
	Importaciones	-4.317	-46.227	-4.460	-52.283	-4.922	▼	10,36	-76.987
	Saldo	1.649	26.822	1.986	29.393	2.191	10,32	27.030	
Sector Agrario y Pesquero (A+B)		1.879	24.595	2.107	26.439	2.396	13,73	26.137	
	Exportaciones	-230	2.228	-121	2.954	-205	▼	69,74	893
	Saldo	1.603	25.895	1.925	28.282	2.119	10,10	25.952	
A. Subsector Alimentario (a+b)		1.816	23.517	2.022	25.051	2.323	14,88	24.496	
	Exportaciones	-213	2.378	-97,3	3.232	-204	▼	109,3	1.456
	Saldo	1.421	23.677	1.716	25.833	1.877	9,36	23.618	
a. Alimentario Agrario (a1+a2)		1.476	19.225	1.594	20.132	1.855	16,37	19.581	
	Exportaciones	-54,7	4.452	123	5.702	22,3	▼	81,80	4.037
	Saldo	388	9.653	536	10.445	531	-0,94	9.628	
a1. Sector Alimentario Agrario No Transformado		473	5.922	494	5.990	551	11,54	6.098	
	Exportaciones	-85,5	3.731	41,6	4.456	-20,5	▼	149,3	3.529
	Saldo	68,1	499	112	631	106,7	18,3	509	
	Exportaciones	0,32	9,58	2,03	13,8	0,58	-71,43	11,1	
	Importaciones	67,8	489	110	617	106	▼	3,34	
	Saldo	4,53	126	6,52	92,6	5,62	-13,80	145	
	Exportaciones	80,7	989	103	798	157	52,84	830	
	Importaciones	-76,2	-863	-96,5	-706	-152	▼	57,35	
	Saldo	1.034	14.023	1.180	15.388	1.346	14,03	13.980	
a2. Sector Alimentario Agrario Transformado		1.003	13.302	1.100	14.142	1.303	18,53	13.482	
	Exportaciones	30,8	721	81,0	1.246	42,8	▼	47,10	
	Saldo	28,7	335	29,7	355	40,0	34,63	364	
	Exportaciones	43,2	537	44,6	566	50,1	12,32	594	
	Importaciones	-14,5	-202	-14,9	-212	-10,1	▲	32,20	
	Saldo	109	1.896	128	631	161	26,05	1.836	
	Exportaciones	7,96	126	10,6	13,8	11,8	11,73	168	
	Importaciones	101	1.770	117	617	149	▲	27,35	
	Saldo	181	2.219	208	2.449	242	16,24	2.334	
b. Alimentario Pesquero (b1+b2)		340	4.292	428	4.919	468	9,33	4.915	
	Exportaciones	-158	-2.074	-220	-2.470	-226	▼	2,78	
	Saldo	30,9	331	33,6	365	39,4	17,04	373	
b1. Alimentario Pesquero No Transformado		56,2	785	66,3	825	79,5	19,95	865	
	Exportaciones	-25,3	-453	-32,7	-460	-40,2	▼	22,94	
	Saldo	150	1.887	174,8	2.084	203	16,09	1.961	
b2. Alimentario Pesquero Transformado		284	3.507	361,9	4.094	389	7,39	4.050	
	Exportaciones	-133	-1.620	-187	-2.010	-186	▲	0,74	
	Saldo	46,7	927	61,0	1.111	71,5	17,21	1.078	
B. Subsector NO Alimentario (c+d+e)		63,4	1.078	84,5	1.388	72,9	-13,73	1.642	
	Exportaciones	-16,7	-151	-23,6	-277	-1,46	▲	93,81	
	Saldo	30,6	583	39,1	749	46,8	19,72	683	
c. No Alimentario Agrario		30,9	462	38,4	698	38,8	0,92	552	
	Exportaciones	-0,33	121	0,65	51,3	8,00	▲	1132	
	Saldo	4,34	56,6	4,02	49,4	4,13	2,70	52,0	
d. No Alimentario Pesquero		0,97	15,0	1,23	17,1	1,47	19,41	18,9	
	Exportaciones	3,36	41,6	2,79	32,3	2,66	▼	4,68	
	Saldo	11,8	287	17,9	312	20,5	15,00	344	
e. No Alimentario Forestal		31,5	601	44,8	673	32,7	-27,19	1.011	
	Exportaciones	-19,7	-314	-27,0	-361	-12,1	▲	55,10	
	Saldo	5,77	163	8,07	186	13,6	68,18	217	
	Exportaciones	3,86	79,0	4,05	85,6	5,81	43,47	111	
	Importaciones	1,90	84,3	4,02	100,2	7,76	▲	93,09	
	Saldo							106	

Fuente: Elaboración propia S.G. Análisis, Prospectiva y Coordinación MARM a partir de Estadísticas de C. Exterior del Ministerio de Industria, Turismo y Comercio 2009, 2010 y 2011.

▼ La tendencia de este mes es negativa respecto al año anterior

▲ La tendencia de este mes es positiva respecto al año anterior

Nota metodológica: Este informe recoge el comportamiento, hasta el mes de junio de 2011 inclusive, de los intercambios del sector agrario, pesquero y alimentario en España (datos de 2010 y 2011 provisionales a 1 septiembre 2011). Se estudian en particular los aspectos más destacados en el sector y aquellos productos del mismo sector que han tenido más relevancia por el valor que aportan en términos absolutos. El nivel de agregación escogido en el sector agrario y pesquero se divide en dos partes: el alimentario, agrario y pesquero, por un lado, y el no alimentario, forestal, agrario y pesquero, por otro lado. Desglosados estos niveles tendremos que el sector alimentario agrario se compone de: sector Alimentario Agrario No transformado -TARIC: 01 (excepto 0106), 07, 08, 10 y 12 (excepto 1208) - y transformado -TARIC: 02, 04, 0504, 09, 11, 15 (excepto 1504), 16 (excepto 1603, 1604 y 1605), 17, 18, 19, 20, 21, 22, 23 (excepto 230120), 24 y 1208; el sector Alimentario Pesquero compuesto por: No transformado -TARIC: 0301 (excepto 030110), 0302, 03062100, 030622, 03071010, 03072100, 030731, 030741, 03075100, 03079100-; Transformado -TARIC: 03 (excepto 0301, 0302, 03062100, 030622, 03071010, 03072100, 030731, 030741, 03075100, 03079100), 1504, 1603, 1604, 1605, 230120-). El subsector No alimentario está formado por: No alimentario Agrario -TARIC: 0106 (excepto 010612), 0501, 0502, 0503, 0505, 0506, 0507, 0510, 051110, 05119910, 05119985, 06, 13, 14, 4101, 4102, 4103, 5001, 5002, 5003, 5101, 5102, 5103, 5104, 5105, 5201, 5202, 5203, 5301, 5302, 5303, 5304, 5305-, No alimentario Pesquero -TARIC 01061200, 030110, 0508, 0509, 051191, 05119931, 05119939- y No alimentario Forestal -TARIC 4401, 4402, 4403, 4404, 4405, 4406, 4407, 4408, 4408, 4501, 4502-. En el informe aparecen destacados aquellos productos que coyunturalmente merecen especial atención. La fuente originaria de los datos son las Aduanas, de la Agencia Española de Administración Tributaria (AEAT) que remite los datos a Datacomex y son procesados en la S.G. Sistemas Informáticos (MARM)



ANÁLISIS EL COMERCIO EXTERIOR (...continuación)

Gráfico 1

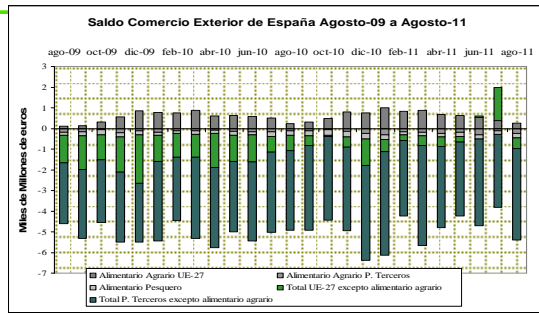

En el gráfico 1 se representa mensualmente el comportamiento del saldo comercial en los dos últimos años, dividido en cinco grandes capítulos. De estos capítulos los descensos más pronunciados en el saldo han sido los totales con países terceros sin incluir el sector alimentario agrario.

Desde agosto de 2009 se puede observar cómo el freno a la contracción del comercio exterior frenó también la reducción del saldo negativo del comercio exterior de España.

En diciembre de 2010 se produce un fuerte aumento del saldo negativo no agrario tanto en el comercio con la UE como con países terceros que procede en gran parte del aumento del coste de la energía y que continúa durante todo el año 2011.

Es de destacar el incremento del saldo del total UE-27 excepto alimentario agrario, en estos meses de verano de 2011 donde llegó a tener un valor positivo en junio y julio.

Gráfico 2

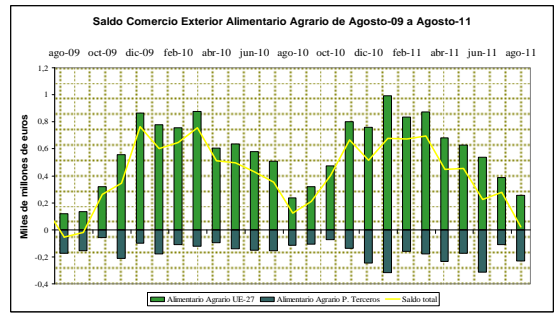

En paralelo con el gráfico anterior observamos el saldo del comercio exterior agrario alimentario mensual desde agosto 2009 a agosto de 2011. En éste, salvando los descensos propios del verano, tienen mejor comportamiento en el comercio con la UE-27 frente al peor comportamiento en el comercio con países terceros.

Es de destacar como la gráfica sigue patrones similares durante los años 2010 y 2011. El buen comportamiento de los meses de verano de 2010 hizo posible que el saldo total fuera positivo a lo largo de todo este año. Es importante señalar el dato positivo del incremento del saldo del mes de enero de 2011 con respecto al mismo periodo del año anterior, que se mantuvo durante los meses posteriores. A partir del mes de abril se contrae siguiendo la línea de años anteriores. Pero en este mes de agosto 2011 ha tenido un comportamiento negativo respecto a 2010 aunque mejor que respecto a 2009.

Análisis de productos destacados del mes



Gráfico 3

En el gráfico de la izquierda se representa el comportamiento en importación y exportación de la carne de vacuno desde agosto de 2009 a agosto de 2011.

Como se puede observar en el gráfico se trata de un producto de carácter importador. A lo largo del año muestra bastante estabilidad, sin embargo en los meses finales de año las importaciones sufren un aumento, llegando en diciembre el valor mínimo de saldo.

Los principales orígenes en volumen este mes son: **Alemania:** 1.652 toneladas (t) a valor unitario medio de 4,96 €/Kg; **Países Bajos:** 1.376 t a valor unitario medio de 8,30 €/Kg; y **Francia:** 1.158 t a valor unitario medio de 3,37 €/Kg.

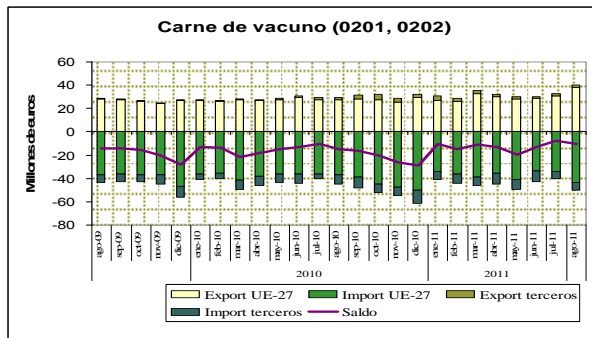
Los productos importados se subdividen entre carne vacuno fresca o refrigerada (Taric 0201) con 9.117 t y carne vacuno congelada (Taric 0202) con 2.448 t

El principal destino de exportación este mes es **Portugal** con 4.983 t a valor unitario medio de 3,62 €/Kg.

Gráfico 4

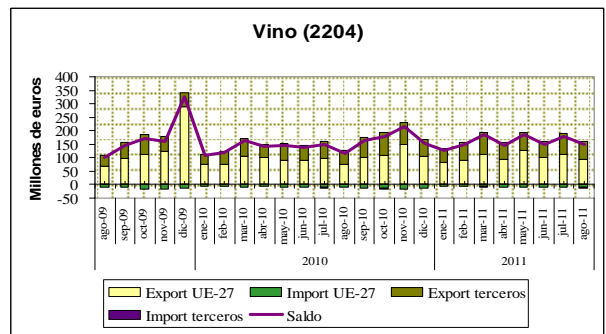

En el caso del vino se representan gráficamente las exportaciones e importaciones desde agosto de 2009 a agosto de 2011.

El comportamiento como se puede ver en el gráfico adjunto es de carácter exportador y con una gran estabilidad a lo largo del año, con máximos de exportación al final del año. Las principales exportaciones se producen hacia la UE-27, aunque se ha ido produciendo un aumento con países terceros en el último año.

Los principales destinos en volumen son este mes en la UE-27: **Francia:** 31.459 t a valor unitario medio de 0,38 €/Kg; **Alemania:** 21.783 t a valor unitario medio de 0,93 €/Kg; **Portugal:** 20.321 t a valor unitario medio de 0,30 €/Kg; **Reino Unido:** 12.030 t a valor unitario medio de 2,15 €/Kg. En Países Terceros **Rusia:** 26.644 t a valor medio de 0,35 €/Kg; y **EE.UU.** 6.040 t a valor unitario de 2,36 €/Kg.

Los principales productos exportados por volumen han sido Vino en recipientes con capacidad inferior o igual a 2 l. (Taric: 220421) con un total de 57, 84 miles de toneladas y los demás (Taric 220429) con un total de 124,2 miles de toneladas.

Gráfico 5

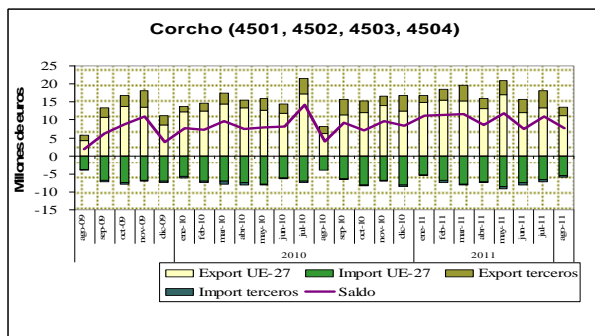

Por último se muestra la importación y exportación del corcho (Taric 4501,4502, 4503 y 4504) desde agosto de 2009 a agosto de 2011.

Este comportamiento como se puede observar en el gráfico número 5 es de carácter exportador a lo largo del año con una gran estabilidad en los flujos comerciales.

Las exportaciones se dirigen mayoritariamente hacia la UE-27, siendo los principales destinos en volumen este mes: **Portugal:** 1.583 t a valor unitario medio de 2,74 €/Kg; **Francia:** 512 t a valor unitario medio de 8,97 €/Kg; **Italia:** 338 t a valor unitario medio de 4,68 €/Kg; y **Alemania:** 55,41 t a valor unitario medio de 7,04 €/Kg.

Las principales importaciones proceden de **Portugal**, este mes con 1.941 t a valor unitario medio de 2,17 €/Kg y suponen el 73 % de las importaciones.

Fuente: Elaboración propia. S. G. Análisis, Prospectiva y Coordinación. MARM a partir de Estadísticas de Comercio Exterior del Ministerio de Industria, Turismo y Comercio 2009, 2010 y 2011.

Para más información sobre la evolución del comercio exterior agroalimentario puede consultarse la publicación "Análisis y Prospectiva - Serie Indicadores", de la S. G. de Análisis, Prospectiva y Coordinación del MARM:

http://www.mapa.es/es/ministerio/pags/analisis_prospectiva/agrinfo_indicadores.htm

ANÁLISIS EL COMERCIO EXTERIOR (...continuación)



COMERCIO EXTERIOR E INTRACOMUNITARIO DEL SECTOR AGRARIO Y PESQUERO POR SUBSECTORES ENERO-AGOSTO 2010-2011. EN MILES DE EUROS

SUBSECTORES	EXPORTACIONES		IMPORTACIONES		BALANZA COMERCIAL		TASA COBERTURA (%)	
	Ene-Ago-10	Ene-Ago-11	Ene-Ago-10	Ene-Ago-11	Ene-Ago-10	Ene-Ago-11	Ene-Ago-10	Ene-Ago-11
ANIMALES VIVOS (01)	210.616	231.436	210.890	201.324	-274	30.112	99,87	114,96
CARNES Y DESPOJOS (02)	1.844.202	2.139.190	677.454	723.490	1.166.748	1.415.700	272,23	295,68
PESCADO (03)	1.270.018	1.409.373	2.617.440	2.865.039	-1.347.422	-1.455.666	48,52	49,19
LECHE Y P. LÁCTEOS (04.1)	454.397	481.707	1.046.213	1.108.033	-591.816	-626.326	43,43	43,47
HUEVOS DE AVE Y MIEL (04.2)	143.967	104.508	53.700	53.954	90.267	50.554	268,09	193,70
OTROS PROD. ORIGEN ANIMAL (05)	97.882	114.714	95.900	115.047	1.982	-333	102,07	99,71
PLANTAS VIVAS Y P. DE FLORICULTURA (06)	162.451	153.774	109.503	106.169	52.948	47.605	148,35	144,84
LEGUMBRES Y HORTALIZAS (07)	2.735.364	2.674.270	584.190	631.321	2.151.174	2.042.949	468,23	423,60
FRUTOS COMESTIBLES (08)	3.544.120	3.673.012	1.007.530	991.195	2.536.590	2.681.817	351,76	370,56
CAFÉ-TE Y ESPECIAS (09)	166.341	214.508	443.830	642.075	-277.489	-427.567	37,48	33,41
CEREALES (10)	196.019	258.869	1.034.055	1.492.479	-838.036	-1.233.610	18,96	17,34
PRODUCTOS DE MOLINERÍA (11)	121.094	130.428	105.265	114.092	15.829	16.336	115,04	114,32
SEMILLAS OLEAGINOSAS (12)	212.712	265.489	1.061.822	1.345.279	-849.110	-1.079.790	20,03	19,73
GOMAS, RESINAS (13)	122.177	129.386	77.902	86.078	44.275	43.308	156,83	150,31
MATERIAS TRENZABLES (14)	4.283	4.983	9.021	22.730	-4.738	-17.747	47,48	21,92
GRASAS Y ACEITES (15)	1.586.183	1.766.593	786.426	923.839	799.757	842.754	201,70	191,22
PREPARADOS DE CARNE (1601, 1602)	215.002	264.679	151.454	176.508	63.548	88.171	141,96	149,95
PREPARADOS DE PESCADO (1603.. 1605)	354.935	420.304	371.511	449.212	-16.576	-28.908	95,54	93,56
AZUCARES (17)	284.642	320.937	379.046	617.682	-94.404	-296.745	75,09	51,96
CACAO (18)	308.642	334.173	497.792	522.374	-189.150	-185.201	62,00	63,97
PREP. CEREALES Y PASTELERÍA (19)	529.041	594.071	631.326	660.429	-102.285	-66.358	83,80	89,95
PREP. LEGUMBRES-HORT-FRUTAS (20)	1.322.345	1.396.638	498.890	564.516	823.455	832.122	265,06	247,40
ALIMENTOS DIVERSOS (21)	724.425	759.363	957.886	957.345	-233.461	-197.982	75,63	79,32
BEBIDAS (22)	1.702.941	1.957.999	1.067.902	1.052.419	635.039	905.580	159,47	186,05
ALIMENTACION ANIMAL (23)	359.130	402.406	790.255	948.179	-431.125	-545.773	45,44	42,44
TABACO (24)	169.383	192.329	978.261	810.859	-808.878	-618.530	17,31	23,72
PIEL (EXCEPTO PELETERÍA) Y CUEROS (41)	124.753	181.404	30.009	53.413	94.744	127.991	415,72	339,63
MADERA Y CARBON VEGETAL (44)	169.643	202.394	426.833	411.519	-257.190	-209.125	39,74	49,18
CORCHO (45)	38.040	44.872	7.907	11.156	30.133	33.716	481,09	402,22
SEDA (50)	30	3	178	100	-148	-97	16,85	0,00
LANA Y PELO FINO U ORDINARIO (51)	20.814	23.811	7.116	10.949	13.698	12.862	292,50	217,47
ALGODÓN (52)	18.168	31.264	22.339	37.856	-4.171	-6.592	81,33	82,59
LAS DEMAS FIBRAS TEXTILES VEGETALES (53)	353	671	10.438	14.011	-10.085	-13.340	3,38	4,79
TOTAL SECTOR AGRARIO Y PESQUERO	19.214.116	20.879.555	16.750.281	18.720.668	2.463.835	2.158.887	114,71	111,53

Fuente: Elaboración propia a partir del Departamento de Aduanas e Impuestos Especiales. Datos 2011 provisionales

COMERCIO INTRACOMUNITARIO DEL SECTOR AGRARIO Y PESQUERO POR SUBSECTORES ENERO-AGOSTO 2010-2011. EN MILES DE EUROS

SUBSECTORES	EXPORTACIONES		IMPORTACIONES		BALANZA COMERCIAL		TASA COBERTURA (%)	
	Ene-Ago-10	Ene-Ago-11	Ene-Ago-10	Ene-Ago-11	Ene-Ago-10	Ene-Ago-11	Ene-Ago-10	Ene-Ago-11
ANIMALES VIVOS (01)	193.728	209.481	206.809	196.737	-13.081	12.744	93,67	106,48
CARNES Y DESPOJOS (02)	1.577.913	1.713.532	551.397	580.712	1.026.516	1.132.820	286,17	295,07
PESCADO (03)	924.975	976.915	904.267	912.723	20.708	64.192	102,29	107,03
LECHE Y P. LÁCTEOS (04.1)	398.879	409.369	1.039.975	1.095.941	-641.096	-686.572	38,35	37,35
HUEVOS DE AVE Y MIEL (04.2)	125.892	89.394	43.101	39.886	82.791	49.508	292,09	224,12
OTROS PROD. ORIGEN ANIMAL (05)	64.151	72.395	65.060	78.169	-909	-6.774	98,60	91,44
PLANTAS VIVAS Y P. DE FLORICULTURA (06)	146.849	138.224	75.815	71.183	71.034	67.041	193,69	194,18
LEGUMBRES Y HORTALIZAS (07)	2.617.170	2.553.694	343.368	356.390	2.273.802	2.197.304	762,21	716,54
FRUTOS COMESTIBLES (08)	3.267.909	3.279.891	349.378	321.654	2.918.531	2.958.237	935,35	1019,70
CAFÉ-TE Y ESPECIAS (09)	90.766	121.614	108.175	143.067	-17.409	-21.453	83,91	85,00
CEREALES (10)	173.777	209.974	876.257	795.729	-702.480	-585.755	19,83	26,39
PRODUCTOS DE MOLINERÍA (11)	107.438	109.968	101.503	110.168	5.935	-200	105,85	99,82
SEMILLAS OLEAGINOSAS (12)	84.537	133.524	213.828	276.806	-129.291	-143.282	39,54	48,24
GOMAS, RESINAS (13)	72.996	75.366	53.354	61.464	19.642	13.902	136,81	122,62
MATERIAS TRENZABLES (14)	3.700	4.235	934	937	2.766	3.298	396,15	421,97
GRASAS Y ACEITES (15)	1.119.301	1.205.577	329.048	366.954	790.253	838.623	340,16	358,54
PREPARADOS DE CARNE (1601, 1602)	178.462	225.489	147.884	160.616	30.578	64.873	120,68	140,39
PREPARADOS DE PESCADO (1603.. 1605)	315.419	379.894	53.650	69.502	261.769	310.392	587,92	546,59
AZUCARES (17)	197.380	246.495	276.233	407.846	-78.853	-161.351	71,45	60,44
CACAO (18)	213.894	210.330	294.511	281.881	-80.617	-71.551	72,63	74,62
PREP. CEREALES Y PASTELERÍA (19)	414.057	458.519	612.673	640.742	-198.616	-182.223	67,58	71,56
PREP. LEGUMBRES-HORT-FRUTAS (20)	896.728	951.306	312.157	351.035	584.571	600.271	287,27	275,00
ALIMENTOS DIVERSOS (21)	501.801	517.127	829.559	813.843	-327.758	-296.716	60,49	63,54
BEBIDAS (22)	1.097.621	1.178.914	868.746	857.887	228.875	321.027	126,35	137,42
ALIMENTACION ANIMAL (23)	298.565	317.800	311.987	337.280	-13.422	-19.480	95,70	94,22
TABACO (24)	116.561	120.518	885.574	725.768	-769.013	-605.250	13,16	16,61
PIEL (EXCEPTO PELETERÍA) Y CUEROS (41)	58.585	78.610	24.741	45.181	33.844	33.429	236,79	173,99
MADERA Y CARBON VEGETAL (44)	135.640	165.632	243.935	237.015	-108.295	-71.383	55,60	69,88
CORCHO (45)	37.402	43.683	7.378	9.408	30.024	34.275	506,94	464,32
SEDA (50)	2	0	164	100	-162	-100	0,00	0,00
LANA Y PELO FINO U ORDINARIO (51)	9.627	10.754	4.075	5.589	5.552	5.165	236,25	192,41
ALGODÓN (52)	11.358	16.248	8.030	7.994	3.328	8.254	141,44	203,25
LAS DEMAS FIBRAS TEXTILES VEGETALES (53)	158	137	5.027	4.954	-4.869	-4.817	3,14	2,77
TOTAL SECTOR AGRARIO Y PESQUERO	15.453.242	16.224.611	10.148.590	10.366.163	5.304.652	5.858.448	152,27	156,52

Fuente: Elaboración propia a partir del Departamento de Aduanas e Impuestos Especiales. Datos 2011 provisionales

COMERCIO CON EL RESTO DE PAISES DEL SECTOR AGRARIO Y PESQUERO POR SUBSECTORES ENERO-AGOSTO 2010-2011. EN MILES DE EUROS

SUBSECTORES	EXPORTACIONES		IMPORTACIONES		BALANZA COMERCIAL		TASA COBERTURA (%)	
	Ene-Ago-10	Ene-Ago-11	Ene-Ago-10	Ene-Ago-11	Ene-Ago-10	Ene-Ago-11	Ene-Ago-10	Ene-Ago-11
ANIMALES VIVOS (01)	16.888	21.955	4.081	4587	12.807	17.368	413,82	478,64
CARNES Y DESPOJOS (02)	266.289	425.658	126.057	142.778	140.232	282.880	211,24	298,13
PESCADO (03)	345.043	432.458	1.713.173	1.952.316	-1.368.130	-1.519.858	20,14	22,15
LECHE Y P. LÁCTEOS (04.1)	55.518	72.338	6.238	12.092	49.280	60.246	890,00	598,23
HUEVOS DE AVE Y MIEL (04.2)	18.075	15.114	10.599	14.068	7.476	170.53	107,44	107,44
OTROS PROD. ORIGEN ANIMAL (05)	33.731	42.319	30.840	35.878	2.891	6.441	109,37	117,95
PLANTAS VIVAS Y P. DE FLORICULTURA (06)	15.602	15.550	33.688	34.986	-18.086	-19.436	46,31	44,45
LEGUMBRES Y HORTALIZAS (07)	118.194	120.576	240.822	274.931	-122.628	-154.355	49,08	43,86
FRUTOS COMESTIBLES (08)	276.211	393.121	658.152	669.541	-381.941	-276.420	41,97	58,72
CAFÉ-TE Y ESPECIAS (09)	75.575	92.894	335.655	499.008	-260.080	-406.114	22,52	18,62
CEREALES (10)	22.242	48.895	157.798	696.750	-135.556	-647.855	14,10	7,02
PRODUCTOS DE MOLINERÍA (11)	13.656	20.460	3.762	3.924	9.894	16.536	363,00	521,41
SEMILLAS OLEAGINOSAS (12)	128.175	131.965	847.994	1.068.473	-719.819	-936.508	15,12	12,35
GOMAS, RESINAS (13)	49.181	54.020	24.548	24.614	24.633	29.406	200,35	219,47
MATERIAS TRENZABLES (14)	583	748	8.087	21.793	-7.504	-21.045	7,21	3,43
GRASAS Y ACEITES (15)	466.882	561.016	457.378	556.885	9.504	4.131	102,08	100,74
PREPARADOS DE CARNE (1601, 1602)	36.540	39.190	3.570	15.892	32.970	23.298	1023,53	246,60
PREPARADOS DE PESCADO (1603.. 1605)	39.516	40.410	317.861	379.710	-278.345	-339.300	12,43	10,64
AZUCARES (17)	87.262	74.442	102.813	209.836	-15.551	-135.394	84,87	35,48
CACAO (18)	94.748	123.843	203.281	240.493	-108.533	-116.650	46,61	51,50
PREP. CEREALES Y PASTELERÍA (19)	114.984	135.552	18.653	19.687	96.331	115.865	616,44	688,54
PREP. LEGUMBRES-HORT-FRUTAS (20)	425.817	445.332	186.733	213.481	239.084	231.851	227,93	208,60
ALIMENTOS DIVERSOS (21)	222.624	242.236	128.327	143.502	94.297	98.734	173,48	168,80
BEBIDAS (22)	605.320	779.085	199.156	194.532	406.164	584.553	303,94	400,49
ALIMENTACION ANIMAL (23)	60.565	84.606	478.268	610.899	-417.703	-526.293	12,66	13,85
TABACO (24)	62.822	71.811	92.687	85.091	-39.865	-13.280	56,99	84,39
PIEL (EXCEPTO PELETERÍA) Y CUEROS (41)	86.168	102.794	5.268	8.232	80.900	94.562	1256,04	1248,71
MADERA Y CARBON VEGETAL (44)	34.003	36.762	182.898	174.504	-148.895	-137.742	18,59	21,07
CORCHO (45)	638	1.189	529	1.748	109	-559	120,60	68,02
SEDA (50)	28	3	14	0	14	3	0,00	0,00
LANA Y PELO FINO U ORDINARIO (51)	11.187	13.057	3.041	5.360	8.146	7.697	367,87	243,60
ALGODÓN (52)	6.810	15.016	14.309	29.862	-7.499	-14.846	47,59	50,28
LAS DEMAS FIBRAS TEXTILES VEGETALES (53)	195							



ANÁLISIS EL COMERCIO EXTERIOR (...continuación)

El Comercio exterior agrario y pesquero: Septiembre 2011

El valor del saldo exterior del noveno mes del año en el conjunto de la economía de España ha sido de -4.853 millones de euros (en adelante M€), un 11,7 % más deficitario que en el mismo período del año anterior. Estos datos desglosados suponen un incremento del 11,8 % en exportaciones y un 11,7 % en importaciones lo que demuestra que el volumen del comercio exterior español se sigue incrementando respecto al año precedente. El **sector Agrario y Pesquero**, ámbito del MARM, presenta un saldo de -118 M€ (en septiembre de 2010 fue de -69,9 M€), por un incremento de importaciones (12,1%) superior al de exportaciones (10,3%). Este sector se compone de:

A. Subsector Alimentario: su saldo ha evolucionado desfavorablemente, pasando de -51,4 en septiembre de 2010 a -110 M€ en este mes, por un aumento del valor de las importaciones (13 %) superior al de las exportaciones (10,3 %), principalmente por el comportamiento de los agrarios frescos:

a. El **sector Alimentario Agrario** (fresco y transformado) con un saldo de 91,3 M€ supone un descenso del 56,7 %. Este descenso procede principalmente del Alimentario Agrario No Transformado cuyo saldo pasa de 41,9 M€ a -50,2 M€ (decreto del 220%). Por el fuerte incremento de las importaciones del 26,1 %, mientras que las exportaciones solo incrementan el 4,5 %. El Transformado también empeora su saldo un 16,3%, pese a incrementar un 12% las exportaciones.

Los productos seleccionados este mes son **cebada** cuyo saldo desciende hasta -3 M€, **cítricos** cuyo saldo aunque negativo mejora un 34,7%, y **vacuno vivo** con 12,5 M€ que empeora respecto a 2010 pero que está en línea con 2009. La **carne de porcino** mejora su saldo de forma importante (24,4%) y los **productos cárnicos de porcino** con un saldo de 13,5 M€ mantienen el crecimiento de 2010, mejorándolo en un 6,8%.

b. El **sector Alimentario Pesquero** (fresco y transformado), con un saldo de -202 M€ pese a seguir negativo tiene una mejora muy importante con respecto al año anterior, por un incremento muy considerable en exportaciones (13,8 %) y una disminución en importaciones (6,7%), por el comportamiento del Alimentario Pesquero Transformado que ha mejorado su saldo un 30 %.

B. Subsector No Alimentario: Su saldo ha tenido un comportamiento positivo pasando de -18,5 M€ a -7,8 M€. Este subsector se compone de:

c. **Sector No Alimentario Agrario** mejora su saldo un 19,7 % quedando en 16 M€

d. **Sector No Alimentario Pesquero** mejora su saldo pasando a 3,6 M€ por un incremento de las exportaciones (15,9 %)

e. **Sector No Alimentario Forestal**, con un saldo de -27,4 M€ supone una mejora del 21,6%, por gran disminución de importaciones (12,4%)

EVOLUCIÓN DEL COMERCIO EXTERIOR (en millones de euros)

		2.009		2.010		2.011		Dif.(%) con Septiembre 2010	2006 - 10 (media de cinco años)
		Septiembre	Total anual	Septiembre	Total anual	Septiembre	Septiembre		
Total España Comercio Exterior	Exportaciones	13.920	159.890	15.902	185.799	17.780	11,81	178.076	
	Importaciones	18.892	206.116	20.248	238.082	22.633	11,78	255.062	
	Saldo	-4.972	-46.227	-4.346	-52.283	-4.853	▼ 11,67	-76.987	
Sector Agrario y Pesquero (A+B)	Exportaciones	1.845	26.822	2.132	29.393	2350	10,26	27.030	
	Importaciones	2.088	24.595	2.202	26.439	2469	12,13	26.137	
	Saldo	-243	2.228	-69,9	2.954	-118	▼ 69,04	893	
A. Subsector Alimentario (a+b)	Exportaciones	1.768	25.895	2.044	28.282	2.256	10,40	25.952	
	Importaciones	1.999	23.517	2.095	25.051	2.366	12,96	24.496	
	Saldo	-229	2.378	-51,4	3.232	-110	▼ 114,9	1.456	
a. Alimentario Agrario (a1+a2)	Exportaciones	1.584	23.677	1.833	25.833	2.017	10,00	23.818	
	Importaciones	1.604	19.225	1.622	20.132	1.925	18,67	19.581	
	Saldo	-20,5	4.452	211	5.702	91,3	▼ 56,69	4.037	
a1. Sector Alimentario Agrario No Transformado	Exportaciones	353	9.653	476	10.445	497	4,46	9.628	
	Importaciones	475	5.922	434	5.990	547	26,11	6.098	
	Saldo	-122	3.731	41,9	4.456	-50,2	▼ 219,9	3.529	
Cebada	Exportaciones	0,22	5,50	5,62	63,4	2,81	50,00	65,9	
TARIC: 1003	Importaciones	28,56	211	1,64	128	5,81	254,3	125	
	Saldo	-28,3	-205	3,98	-65,0	-3,00	▼ 175,4	-59,3	
Cítricos	Exportaciones	0,78	2.472	0,48	2.563	1,04	116,7	1.952	
TARIC: 0805	Importaciones	22,7	98,2	33,5	156	22,6	-32,50	1123	
	Saldo	-21,9	2.374	-33,0	2.407	-21,6	▲ 34,67	829	
Vacuno Vivo	Exportaciones	14,4	174	15,1	183	14,0	-7,41	178	
TARIC: 0103	Importaciones	1,99	38,7	1,52	35,2	1,46	-3,95	62,2	
	Saldo	12,4	135	13,6	148	12,5	▼ 7,80	116	
a2. Sector Alimentario Agrario Transformado	Exportaciones	1.231	14.023	1.358	15.388	1.520	11,95	13.980	
	Importaciones	1.129	13.302	1.189	14.142	1.378	15,96	13.482	
	Saldo	101	721	169	1.246	142	▼ 16,26	498	
Carne de Porcino	Exportaciones	181	2.111	200	2.196	245	22,76	1.937	
TARIC: 0203 0206 0209 0210	Importaciones	12,8	166	17,2	194	18,2	5,51	203	
	Saldo	168	1.945	183	2.002	227	▲ 24,39	1.733	
Prod. Cárnicos de Porcino	Exportaciones	27,3	319	35,6	380	39,4	43,89	316	
TARIC: 1501 1601 1602	Importaciones	21,8	251	23,0	299	25,9	12,83	258	
	Saldo	5,51	55,3	12,6	81,0	13,5	▲ 6,80	58,3	
b. Alimentario Pesquero (b1+b2)	Exportaciones	186	2.219	210	2.449	239	13,83	2.334	
	Importaciones	394	4.292	472	4.919	441	-6,66	4.915	
	Saldo	-209	-2.074	-262	-2.470	-202	▲ 23,08	-2.581	
b1. Alimentario Pesquero No Transformado	Exportaciones	28,8	331	29,9	365	36,0	20,48	373	
	Importaciones	65,8	785	71,7	825	83,5	16,45	865	
	Saldo	-37,0	-453	-41,8	-460	-47,5	▼ 13,57	-492	
b2. Alimentario Pesquero Transformado	Exportaciones	157	1.887	180	2.084	203	12,73	1.961	
	Importaciones	329	3.507	401	4.094	357	-10,79	4.050	
	Saldo	-172	-1.620	-220	-2.010	-154	▲ 30,04	-2.089	
B. Subsector NO Alimentario (c+d+e)	Exportaciones	75,9	927	88,1	1.111	94,4	7,14	1.078	
	Importaciones	89,9	1.078	107	1.388	102	-4,18	1.642	
	Saldo	-14,1	-151	-18,5	-277	-7,80	▲ 57,97	-564	
c. No Alimentario Agrario	Exportaciones	48,3	583	58,7	749	64,2	9,36	683	
	Importaciones	40,5	462	45,4	698	48,2	6,32	552	
	Saldo	7,74	121	13,3	51,3	16,0	▲ 19,69	131	
d. No Alimentario Pesquero	Exportaciones	4,34	56,6	4,52	49,4	5,24	15,91	52,0	
	Importaciones	1,22	15,0	1,49	17,1	1,61	7,85	18,9	
	Saldo	3,12	41,6	3,03	32,3	3,63	▲ 19,87	33,1	
e. No Alimentario Forestal	Exportaciones	23,2	287	24,9	312	25,0	0,33	344	
	Importaciones	48,2	601	59,8	673	52,4	-12,44	1.011	
	Saldo	-24,9	-314	-34,9	-361	-27,4	▲ 21,56	-667	

Fuente: Elaboración propia S.G. Análisis, Prospectiva y Coordinación MARM a partir de Estadísticas de C. Exterior del Ministerio de Industria, Turismo y Comercio 2009, 2010 y 2011.

▼ La tendencia de este mes es negativa respecto al año anterior

▲ La tendencia de este mes es positiva respecto al año anterior

Nota metodológica: Este informe recoge el comportamiento, hasta el mes de junio de 2011 inclusive, de los intercambios del sector agrario, pesquero y alimentario en España (datos de 2010 y 2011 provisionales a 1 septiembre 2011). Se estudian en particular los aspectos más destacados en el sector y aquellos productos del mismo sector que han tenido más relevancia por el valor que aportan en términos absolutos. El nivel de agregación escogido en el sector agrario y pesquero se divide en dos partes: el alimentario, agrario y pesquero, por un lado, y el no alimentario, forestal, agrario y pesquero, por otro lado. Desglosados estos niveles tendremos que el sector alimentario agrario se compone de: sector Alimentario Agrario No transformado -Taric: 01 (excepto 0106), 07, 08, 10 y 12 (excepto 1208) y Transformado -Taric: 02, 04, 0504, 09, 11, 15 (excepto 1504), 16 (excepto 1603, 1604 y 1605), 17, 18, 19, 20, 21, 22, 23 (excepto 230120), 24 y 1208; el sector Alimentario Pesquero compuesto por: No Transformado -Taric: 0301 (excepto 030110), 0302, 03062100, 030622, 03071010, 3072100, 030731, 030741, 03075100, 03079100), 1504, 1603, 1604, 1605, 230120)-. El subsector No alimentario está formado por: No alimentario Agrario -Taric: 0106 (excepto 010612), 0501, 0502, 0503, 0505, 0506, 0507, 0510, 051110, 05119910, 05119985, 06, 13, 14, 4101, 4102, 4103, 5001, 5002, 5003, 5101, 5102, 5103, 5104, 5105, 5201, 5202, 5203, 5301, 5302, 5303, 5304, 5305-. No alimentario Pesquero -Taric 01061200, 030110, 0508, 0509, 051191, 05119931, 05119939- y No alimentario Forestal -Taric 4401, 4402, 4404, 4405, 4406, 4407, 4408, 4408, 4501, 4502-. En el informe aparecen destacados aquellos productos que coyunturalmente merecen especial atención. La fuente originaria de los datos son las Aduanas, de la Agencia Española de Administración Tributaria (AEAT) que remite los datos a Datacomex y son procesados en la S.G. Sistemas Informáticos (MARM)

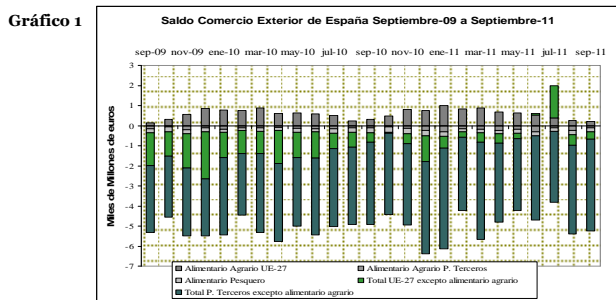

En el gráfico 1 se representa mensualmente el comportamiento del saldo comercial en los dos últimos años, dividido en cinco grandes capítulos. De estos capítulos los descensos más pronunciados en el saldo han sido los totales con países terceros sin incluir el sector agroalimentario.

Desde septiembre de 2009 se puede observar cómo el freno a la contracción del comercio exterior frenó también la reducción del saldo negativo del comercio exterior de España.

En diciembre de 2010 se produjo un fuerte aumento del saldo negativo no agrario tanto en el comercio con la UE como con países terceros que procede en gran parte del aumento del coste de la energía y que ha continuado durante todo el año 2011. El comportamiento de este mes de septiembre es prácticamente idéntico al mostrada

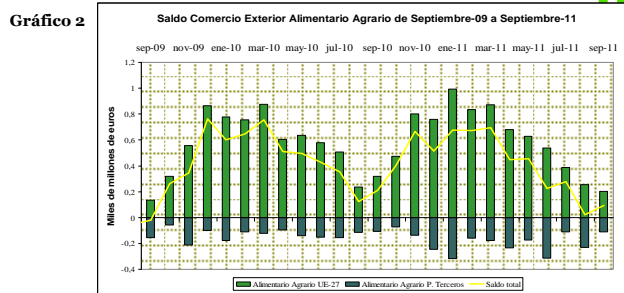

En paralelo con el gráfico anterior observamos el saldo del comercio exterior agrario-alimentario mensual desde septiembre de 2009 a septiembre de 2011. Nos encontramos en una situación más parecida a la de 2009 que a la de 2010.

El buen comportamiento de los meses de verano de 2010 hizo posible que el saldo total fuera positivo durante todo este año. Es de destacar como la gráfica sigue patrones similares durante los años 2010 y 2011.

Es importante señalar el incremento del saldo del mes de enero de 2011 con respecto al mismo periodo del año anterior y que se mantuvo durante los dos meses posteriores.

Sin embargo a partir del mes de mayo y posteriores va disminuyendo, siguiendo la tendencia habitual de comportamiento de años anteriores. Esta tendencia ha cambiado en septiembre, al igual que en anteriores años, dejando el saldo positivo.

Análisis de productos destacados del mes



Gráfico 3 En el gráfico 3 se representa el comportamiento en importación y exportación de la cebada desde septiembre de 2009 a septiembre de 2011. Es importante reseñar que se trata de un producto de carácter generalmente importador, con un comportamiento variable. La totalidad del comercio tanto de importaciones como de exportaciones es con la UE-27.

Los principales orígenes en volumen este mes son: **Reino Unido:** 12,9 miles de toneladas (t) a valor unitario medio de 0,21 €/Kg; **Francia:** 9,9 miles t a valor unitario medio de 0,20 €/Kg; y **Finlandia:** 3,79 miles t a 0,20 €/Kg. Con respecto a los destinos de exportación, estos son: **Portugal:** 6,6 miles de t a valor unitario medio de 0,23 €/Kg; **Rumania:** 3,3 miles de t a valor unitario medio de 0,29 €/Kg; y **Francia:** 1,2 miles de t y 0,25 €/Kg.

Los principales productos, tanto importados como exportados, por volumen son en la categoría de **las demas** (Taric: 10030090) frente a la categoría de **cebada para siembra** (Taric 10030010).

En el caso de los cítricos se representan gráficamente, al igual que en el caso anterior, las exportaciones e importaciones desde septiembre de 2009 a 2011. Este comportamiento como se puede ver en el gráfico 4 es de carácter exportador cíclico y con picos durante los meses de invierno. El mes de septiembre coincide con el comienzo del ciclo exportador que acaba en junio.

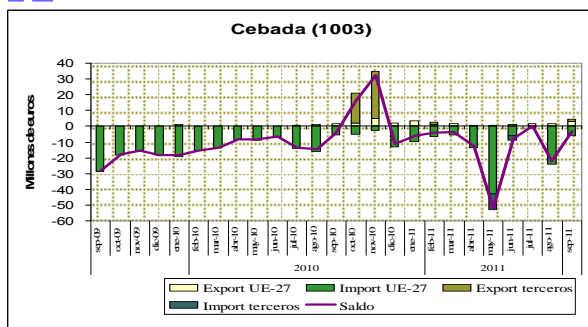
El principal mercado de exportación de los cítricos es la UE-27, ya que llega a suponer **más del 97%** tanto en volumen, como en valor del total de exportaciones. Si hacemos una distinción en cuanto países, tenemos que los principales destino son este mes: **Francia:** 13,4 miles de toneladas (t) a valor unitario medio de 0,94 €/Kg; **Alemania:** 9,4 miles de t a valor unitario medio de 0,87 €/Kg; **Italia:** 5,8 miles de t a valor unitario medio de 0,70 €/Kg; **Reino Unido:** 3,7 miles de t a valor unitario medio de 0,82 €/Kg; **Países Bajos:** 3,3 miles de t a valor unitario medio de 0,79 €/Kg; y **Bélgica:** 2,4 miles de t a valor unitario medio de 0,85 €/Kg. Los principales productos exportados por volumen este mes son las **mandarinas** (Taric: 080520)



Gráfico 5 Por último se muestra el comportamiento en importación y exportación del porcino desde septiembre de 2009 que como se puede observar es de carácter exportador con estabilidad lo largo del año. Las principales exportaciones se dirigen a la UE-27, aunque en el último año se ha producido un aumento en las destinadas a Países Terceros. En volumen el principal producto es la **carne fresca o congelada de porcino** (Taric: 0203) con 91 miles toneladas (t).



Los principales destinos en volumen dentro de la UE-27, en este mes son: **Francia:** 27,2 miles t a valor unitario medio de 2,53 €/Kg; **Italia:** 12 miles t a valor unitario medio de 1,91 €/Kg; **Portugal:** 11,3 miles t a valor unitario medio de 2,38 €/Kg; **Alemania:** 7,4 miles t a valor unitario medio de 3,21 €/Kg; y **Dinamarca:** 4,3 miles t a valor unitario medio de 2,15 €/Kg.

Y los principales destinos fuera de la UE-27 son este mes: **Rusia:** 12,8 miles t a valor unitario de 1,88 €/Kg; y **China:** 9,7 miles t a valor unitario de 1,28 €/Kg.

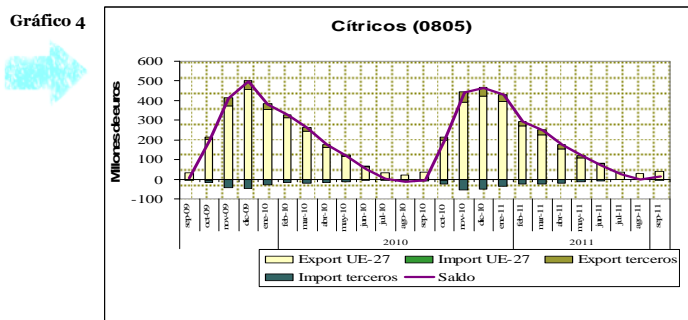
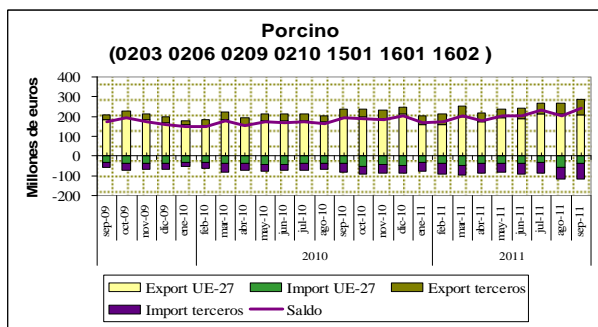
Fuente: Elaboración propia. S. G. Análisis, Prospectiva y Coordinación. MARM a partir de Estadísticas de Comercio Exterior del Ministerio de Industria, Turismo y Comercio 2009, 2010 y 2011.

Para más información sobre la evolución del comercio exterior agroalimentario puede consultarse la publicación "Análisis y Prospectiva - Serie Indicadores", de la S. G. de Análisis, Prospectiva y Coordinación del MARM:

http://www.mapa.es/es/ministerio/pags/analisis_prospectiva/agrinfo_indicadores.htm



3. AGRICULTURA

3.1 AVANCES DE SUPERFICIES Y PRODUCCIONES AGRÍCOLAS

SEPTIEMBRE 2011

Se presentan las estimaciones disponibles de los cultivos y grupos de cultivos de mayor importancia en España correspondientes al **30 de septiembre de 2011**, elaboradas con las informaciones remitidas por las Comunidades Autónomas. Estas estimaciones tienen carácter coyuntural y se actualizan mensualmente.

Resumen

Los avances de producción de **cereal de invierno** indican que la cosecha 2.011 es superior a la anterior (+9,8%), se sitúa en **16,87 millones** de toneladas, la superficie sembrada desciende (-2,4%). En **cereales de primavera** la estimación de producción registra incrementos en sorgo (+20,0%), maíz (+17,1%) y arroz (+0,4%).

En relación con los **cultivos industriales**, para la campaña 2.010-2.011, se estima aumento en la producción del total de **remolacha** (+5,3%), **algodón** (+25,3%), **girasol** (+23,7%), **pimiento de conserva** (+9,1%) y **tabaco** (+1,7%), el avance indica descensos en la producción de **soja** (-3,3%) y **tomate de conserva** (-21,0%), en relación con la campaña anterior.

En **hortalizas** las previsiones de producción indican incrementos en **cebolla grano** (+21,4%), **cebolla total** (+20,0%), **calabaza** (+3,4%) y **patata total** (+1,9%). Por otra parte, se registran descensos en **tomate de recolección 1-IV/30-IX** (-16,4%), **tomate de recolección 1-X/31-XII** (-4,7%), **zanahoria** (-7,8%), **sandía** (-6,2%) y **melón** (-5,6%).

En **frutales** las estimaciones de producción registran incrementos en **manzana de mesa** (+8,8%), **pera total** (+11,7%), **melocotón** (+9,4%) y **avellana** (+8,5%). El avance de **almendra** indica descenso de producción (-3,4%), respecto a la campaña anterior.

La estimación, muy preliminar, de **cítricos** indica aumento de producción en **limón** (+9,3%) y descensos en **naranja dulce** (-0,4%) y **mandarina satsumas** (-11,0%).

La previsión de **producción vitivinícola para la campaña 2011-2012**, se sitúa en torno a los **40,32 millones** de hectolitros de vino.

Las primeras estimaciones de producción de aceituna y aceite sitúan la **producción de aceite en 1.364.800 toneladas**.

Cereales

Las previsiones de superficies cultivadas de cereal de invierno reflejan un ligero descenso (-2,4%). La estimación de producción, por el contrario, registra un incremento (+9,8%) que en términos absolutos representa 16,87 millones de toneladas.

Las estimaciones de producción de cereales de primavera registran incrementos en sorgo (+20,0%), maíz (+17,1%) y arroz (+0,4%).

Cultivos (000.t)	Mes	Def. 2009	Prov. 2010	Avance 2011	2011 (2010=100)
Trigo Blando	9	3.403,3	4.890,3	5.956,3	121,8
Trigo Duro	9	1.401,5	892,9	943,9	105,7
Trigo total	9	4.804,8	5.783,2	6.900,2	119,3
Cebada seis carreras	9	1.008,8	1.032,5	1.177,4	114,0
Cebada dos carreras	9	6.287,1	7.124,4	7.150,7	100,4
Cebada total	9	7.295,9	8.157,0	8.328,2	102,1
Avena	9	923,9	1.018,2	1.078,7	105,9
Centeno	9	180,7	274,6	366,7	133,6
Triticale	9	138,5	141,0	205,6	145,8
Cereales de invierno		13.343,8	15.374,0	16.879,4	109,8
Sorgo	7	32,7	32,6	39,1	120,0
Maíz	9	3.515,6	3.293,7	3.855,8	117,1
Arroz	9	913,8	926,4	929,9	100,4

Cultivos industriales

La estimación de producción de remolacha total indica un incremento (+5,3%), en remolacha de verano (+35,1%) y en remolacha de invierno (+0,8%). La superficie total cultivada registra una tendencia similar (+3,6%).

Los avances registran incrementos de producción en algodón (+25,3%), girasol (+23,7%), pimiento de conserva (+9,1%) y tabaco (+1,7%). En soja se registra descenso (-3,3%); en tomate de conserva el avance indica descenso en producción (-21,0%) que sigue una similar a la de superficie cultivada (-20,1%), respecto a la campaña anterior.

Cultivos (000. t)	Mes	Def. 2009	Prov. 2010	Avance 2011	2011 (2010=100)
Remolacha azucarera (verano)	9	806,5	454,4	614,0	135,1
Remolacha azucarera (invierno)	9	3.418,9	3.004,8	3.028,4	100,8
Remolacha total		4.225,4	3.459,2	3.642,4	105,3
Algodón	9	79,2	139,5	174,8	125,3
Girasol	9	869,5	887,0	1.097,0	123,7
Pimiento de conserva	9	70,5	61,5	67,0	109,1
Tabaco	9	34,8	32,3	32,8	101,7
Soja	9	2,8	1,7	1,7	96,7
Tomate conserva	9	2.506,6	2.360,1	1.864,4	79,0

AVANCES SEPTIEMBRE (... Continuación)



Producciones de hortalizas y frutales

En hortalizas los avances de producción registran incrementos en patata total (+1,9%) y patata tardía (+16,8%) mientras que en patata media estación se registra descenso (-11,6%).

El avance indica descenso en tomate de recolección 1-VI/30-IX (-16,4%) y en tomate de recolección 1-VI/XII (-4,7%).

En relación con las estimaciones de producción de cebolla se registran incrementos en todos los tipos, representando en cebolla total (+20,0%) y cebolla grano (+21,4%).

Los avances de producción de otras hortalizas indican incrementos en calabaza (+3,4%) y descensos en zanahoria (-7,8%), sandía (-6,2%) y melón (-5,6%), en relación con la campaña anterior.

En frutales las estimaciones de producción indican incrementos en pera total (+11,7%), manzana total (+10,0%), manzana de mesa (+8,8%), melocotón (+9,4%) y avellana (+8,5), el avance de producción de almendra indica descenso (-3,4%), respecto a la campaña anterior.

Cultivos (ooo. t)	Mes	Def. 2009	Prov. 2010	Avance 2011	2011 (2010=100)
Patata total	9	2.719,3	2.283,5	2.326,1	101,9
Patata tardía	9	893,0	754,6	881,6	116,8
Patata de media estación	9	1.313,1	1.222,6	1.081,1	88,4
Cebolla grano	9	763,6	695,6	844,6	121,4
Cebolla total	8	1.256,3	1.100,4	1.320,1	120,0
Tomate rec. 1-VI/30-IX	9	3.182,5	2.912,3	2.435,0	83,6
Tomate rec. 1-VI/31-XII	9	566,9	496,1	473,0	95,3
Calabaza	9	43,5	44,7	46,3	103,4
Melón	9	984,8	945,5	893,0	94,4
Sandía	9	852,0	789,9	740,6	93,8
Zanahoria	9	419,7	412,6	380,4	92,2
Manzana de mesa	9	510,3	531,5	578,5	108,8
Manzana total		601,8	636,1	699,5	110,0
Pera total	9	464,0	454,0	507,2	111,7
Melocotón	9	796,1	782,3	856,1	109,4
Avellana	9	10,3	15,1	16,4	108,5
Almendra	9	270,9	231,6	223,7	96,6

Producciones de cítricos

La estimación, muy preliminar, de cítricos indica aumento de producción en limón (+9,3%) y descensos en naranja dulce (-0,4%) y mandarina satsumas (-11,0%).

Cultivos (ooo. t)	Mes	Def. 2009	Prov. 2010	Avance 2011	2011 (2010=100)
Limón	8	558,2	629,8	688,4	109,3
Naranja dulce	8	2.669,4	3.026,5	3.015,6	99,6
Satsumas	9	161,7	166,9	148,6	89,0

Producciones de uva y vino

La previsión de producción vitivinícola, sitúa la producción para la **campaña 2.011-2.012** en 40,32 millones de hectolitros de vino.

Esta estimación podrá verse modificada a medida que transcurra la campaña vitivinícola y se vaya actualizando con los datos proporcionados por las distintas CCAA.

Cultivos (ooo. t)	Mes	Def. 2009	Prov. 2010	Avance 2011	2011 (2010=100)
Uva de mesa	9	243,9	238,8	291,7	122,2
Uva vinificación	9	5.290,6	5.876,5	5.572,0	94,8
Vino + Mosto	9	39.258,8	40.865,2	40.323,7	98,7

Producciones de vino+mosto (miles de hl)

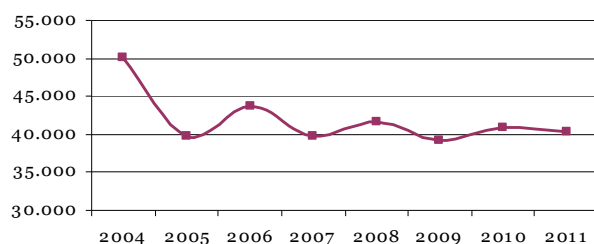

Agricultura

Producciones de aceituna y aceite

Las primeras estimaciones de producción de aceituna y aceite, sitúan la producción de aceite en 1.364.800 toneladas.

Cultivos (ooo. t)	Mes	Def. 2009	Prov. 2010	Avance 2011	2011 (2010=100)
Aceituna de aderezo	9	486,2	584,3	482,1	82,5
Aceituna de almazara	9	6.482,7	6.711,9	6.502,9	96,9
Aceite	9	1.384,5	1.376,6	1.364,8	99,1

Producciones de aceite (miles de toneladas)

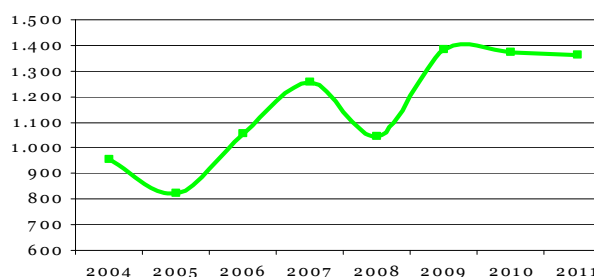



AVANCES SEPTIEMBRE (... Continuación)

SUPERFICIES Y PRODUCCIONES AGRÍCOLAS SEPTIEMBRE 2011

	SUPERFICIES (Miles de Hectáreas)					PRODUCCIONES (Miles de Toneladas)				
	MES (*)	DEF.	PROVIS.	AVANCE	2011	MES (*)	DEF.	PROVIS.	AVANCE	2011
		2009	2010	2011	2010=100		2009	2010	2011	2010=100
CEREALES										
trigo blando	9	1.231,2	1.448,2	1.612,0	111,3	9	3.403,3	4.890,3	5.956,3	121,8
trigo duro	9	541,6	487,2	380,7	78,1	9	1.401,5	892,9	943,9	105,7
trigo total	9	1.772,8	1.935,4	1.992,6	103,0	9	4.804,8	5.783,2	6.900,2	119,3
cebada de seis carreras	9	486,0	449,6	421,8	93,8	9	1.008,8	1.032,5	1.177,4	114,0
cebada de dos carreras	9	2.538,8	2.420,4	2.276,1	94,0	9	6.287,1	7.124,4	7.150,7	100,4
cebada total	9	3.024,7	2.870,0	2.697,9	94,0	9	7.295,9	8.157,0	8.328,2	102,1
avena	9	561,2	538,6	491,3	91,2	9	923,9	1.018,2	1.078,7	105,9
centeno	9	132,2	135,8	148,8	109,6	9	180,7	274,6	366,7	133,6
triticale	9	61,0	65,4	82,0	125,3	9	138,5	141,0	205,6	145,8
cereales otoño invierno		5.551,9	5.545,2	5.412,6	97,6		13.343,8	15.374,0	16.879,4	109,8
maíz	7	348,9	311,9	368,3	118,1	9	3.515,6	3.293,7	3.855,8	117,1
sorgo	6	7,5	7,3	8,6	118,2	7	32,7	32,6	39,1	120,0
arroz	9	119,2	122,5	121,7	99,4	9	913,8	926,4	929,9	100,4
TUBÉRCULOS										
patata extratemprana	4	3,7	3,3	3,2	97,8	4	88,3	71,2	71,3	100,2
patata temprana	6	15,8	9,6	12,4	128,4	6	425,0	235,1	292,0	124,2
patata med. est.	9	42,2	42,1	39,4	93,6	9	1.313,1	1.222,6	1.081,1	88,4
patata tardía	8	23,7	22,2	23,8	107,0	9	893,0	754,6	881,6	116,8
patata total	7	85,4	77,2	78,8	102,0	9	2.719,3	2.283,5	2.326,1	101,9
CULTIVOS INDUSTRIALES										
remolacha azucarera (r. verano)	9	12,0	8,2	9,8	119,4	9	806,5	454,4	614,0	135,1
remolacha azucarera (r. invierno)	9	37,8	35,2	35,2	99,9	9	3.418,9	3.004,8	3.028,4	100,8
remolacha total		49,8	43,4	45,0	103,6		4.225,4	3.459,2	3.642,4	105,3
algodón	7	58,6	62,9	68,0	108,0	9	79,2	139,5	174,8	125,3
girasol	6	851,1	697,9	868,3	124,4	9	869,5	887,0	1.097,0	123,7
soja	9	1,2	0,7	0,7	90,8	9	2,8	1,7	1,7	96,7
tabaco	9	10,1	10,6	10,2	95,8	9	34,8	32,3	32,8	101,7
tomate conserva	6	34,9	32,7	26,1	79,9	9	2.506,6	2.360,1	1.864,4	79,0
pimiento conserva	7	2,3	2,0	2,1	103,7	9	70,5	61,5	67,0	109,1
CULTIVOS FORRAJEROS										
maíz forrajero	8	98,0	94,5	95,7	101,3	8	4.369,2	4.223,1	3.970,8	94,0
alfalfa	8	246,0	259,5	255,8	98,6	8	10.799,4	11.953,9	11.434,5	95,7
veza para forraje	8	60,6	88,3	99,0	112,1	8	791,9	1.440,3	1.325,4	92,0
HORTALIZAS										
cebolla total	8	23,9	22,2	24,5	110,0	8	1.256,3	1.100,4	1.320,1	120,0
cebolla grano	6	13,1	12,6	13,5	107,0	9	763,6	695,6	844,6	121,4
tomate (rec. 1-vi/30-ix)	9	45,4	43,1	36,2	84,1	9	3.182,5	2.912,3	2.435,0	83,6
tomate (rec. 1-x/31xii)	9	6,8	6,0	5,2	87,1	9	566,9	496,1	473,0	95,3
sandía	9	18,1	18,1	17,5	96,3	9	852,0	789,9	740,6	93,8
melón	9	31,3	30,5	29,3	95,8	9	984,8	945,5	893,0	94,4
calabaza	5	1,6	1,6	1,8	110,6	9	43,5	44,7	46,3	103,4
zanahoria	5	7,8	7,8	7,1	91,0	9	419,7	412,6	380,4	92,2
FRUTALES										
manzana de mesa						9	510,3	531,5	578,5	108,8
manzana total							601,8	636,1	699,5	110,0
pera total						9	464,0	454,0	507,2	111,7
melocotón						9	796,1	782,3	856,1	109,4
almendra						9	270,9	231,6	223,7	96,6
avellana						9	10,3	15,1	16,4	108,5
CÍTRICOS										
naranja dulce						8	2.669,4	3.026,5	3.015,6	99,6
limón						8	558,2	629,8	688,4	109,3
satsumas						9	161,7	166,9	148,6	89,0
VIÑEDO										
uva de mesa						9	243,9	238,8	291,7	122,2
uva vinificación						9	5.290,6	5.876,5	5.572,0	94,8
vino + mosto						9	39.258,8	40.865,2	40.323,7	98,7
OLIVAR										
aceituna de aderezo						9	486,2	584,3	482,1	82,5
aceituna de almazara						9	6.482,7	6.711,9	6.502,9	96,9
aceite						9	1.384,5	1.376,6	1.364,8	99,1

(*) Mes al que corresponde la última estimación

3.2 ENCUESTA SOBRE SUPERFICIES Y RENDIMIENTOS DE CULTIVOS EN ESPAÑA (ESYRCE). 2011.



Los trabajos de campo de la Encuesta sobre Superficies y Rendimientos de Cultivos (ESYRCE) del año 2011 se han realizado a lo largo de toda España entre los meses de mayo y julio de 2011, mediante **visita directa a las parcelas** por técnicos especialistas.

Los resultados de ESYRCE 2011 en España indican una ligera ruptura con las tendencias detectadas en años anteriores en algunos casos. Se observa un **moderado aumento** de las superficies de **cereales** acompañado de un **incremento significativo** de las de **leguminosas grano**. Por otra parte, destaca un **aumento de la superficie de girasol** y un **moderado descenso de la superficie de cultivos forrajeros** y un **descenso que parece más acusado en la superficie de los barbechos**.

Comentarios sobre superficies de cultivos

El año hidrológico 2010-2011 comprendido desde el 1 de octubre de 2010 hasta finales de el pasado 30 de septiembre se ha caracterizado por unas precipitaciones que promediadas a nivel nacional superan muy ligeramente los valores medios normales. La precipitación media acumulada en el conjunto de España se sitúa en torno a 675 mm., lo que supone un 4 % más que el valor medio normal de 649 mm. En los meses invernales se acumuló un apreciable superávit de precipitaciones, de forma que a finales de marzo el valor medio de las precipitaciones acumuladas desde el inicio del año hidrológico superaba los valores medios en casi 100 mm. (un 25% del valor medio normal). A lo largo de los meses de abril y mayo, este superávit se mantuvo con pocas variaciones en general, pero a partir de junio se ha ido reduciendo de forma gradual por la escasez de precipitaciones de los últimos 4 meses, hasta quedar en sólo 25 mm. al finalizar el mes de septiembre.

Si se considera la distribución geográfica de las precipitaciones acumuladas en el año, se aprecia que los valores normales se han superado en Andalucía, Extremadura, Canarias, sur de Castilla-La Mancha e isla de Menorca, así como en algunas zonas más reducidas de Asturias, Castilla y León, Madrid, La Rioja y nordeste de Cataluña. En amplias zonas de Andalucía y Canarias, Menorca y en el extremo sur de Castilla-La Mancha las precipitaciones acumuladas han superado en más de un 25% a los valores medios. Por el contrario, en el resto de España el año ha sido más seco de lo normal, siendo el déficit relativo de precipitaciones más acusado, por encima del 25%, en la mayor parte de Valencia, en el oeste de Galicia y en algunas áreas del País Vasco, Navarra, sureste de Aragón, sur de Cataluña y norte de Castilla-La Mancha.

En cuanto a las temperaturas los últimos meses del 2010 fueron más fríos de lo habitual. En relación con el 2011 enero y febrero han sido ligeramente más cálidos de lo normal mientras que los meses de marzo a septiembre han resultado muy cálidos. (Fuente AEMET)

Superficies de Cereales Grano:

Dentro **del grupo de los cereales grano** se aprecia un **aumento** en torno a unas **21.000 ha**, lo que representa **un 0.3%** del conjunto de los mismos. El trigo duro y la cebada de 2 carreras sufren importantes disminuciones de superficies alrededor 130.000 y 140.000 ha mientras que en el caso de el trigo blando y semiduro experimenta un fuerte incremento de 150.000 ha.

Los **cereales de primavera** como el **Maíz Grano** apunta en más de 52.000 ha rompiendo la tendencia descendente que se venía manteniendo desde 2004 El **arroz aumenta un 1,2%** su superficie (**1.513 ha**) manteniendo la tendencia observada en pasadas encuestas.





ESYRCE 2011 (...continuación)

Superficies de Leguminosas:

El grupo de las **leguminosas grano** aumenta un **13,2%** de su superficie respecto a la pasada ESYRCE de 2010 **continuando**

la **tendencia ascendente** que se viene observando desde el mínimo de 2008. Salvo las habas secas todos los cultivos de este grupo incrementan su superficie en mayor o menor medida.

Cultivo	Superficie (ha)	Cambio (%)	Año	Tendencia	Año
Judías secas	3.944	5,0%	2004		2011
Habas secas	16.752	-13,5%	2004		2011
Lentejas	30.974	40,4%	2004		2011
Garbanzos	33.236	50,3%	2004		2011
Guisantes secos	172.716	10,6%	2004		2011
Veza	96.276	5,1%	2004		2011
Altramuz	2.835	76,1%	2004		2011
Algarobas	1.057	2312,6%	2004		2011
Yeros	42.266	15,9%	2004		2011
Otras leguminosas grano	3.641	4,9%	2004		2011
Leguminosas Grano	403.698	13,2%	2004		2011

Superficies de Industriales:

Entre los **cultivos industriales** hay que destacar el incremento del **28,5%** en la superficie de **Girasol** mientras que en otros cultivos importantes de este grupo la **remolacha rompe su tendencia a la baja** y vuelve a los niveles de 2009 con un **incremento del 13,9%** mientras que el algodón man-

tiene su tendencia al alza con un **5,9%** de incremento de superficie. La caña de azúcar desaparece y como en la campaña anterior no se detectan superficies de lino. La colza presenta un aumento de superficie muy importante y se cifra en un **86,9%** duplicando prácticamente su superficie. El tabaco vuelve a los niveles de 2009 con un descenso del **8,9%**.

Agricultura

Cultivo	Superficie (ha)	Cambio (%)	Año	Tendencia	Año
Caña de azúcar	ha	-100,0%	2004		2011
Remolacha azucarera	51.607	13,9%	2004		2011
Algodon	66.487	5,1%	2004		2011
Lino	ha	2004		2011	
Girasol	914.337	28,5%	2004		2011
Soja	1.394	151,9%	2004		2011
Colza	29.079	86,9%	2004		2011
Cacahuete	4	0,0%	2004		2011
Otras oleaginosas	5.702	-21,5%	2004		2011
Tabaco	8.864	-8,9%	2004		2011
Tomate industria	24.528	-24,6%	2004		2011
Lupulo	351	6,5%	2004		2011
Pimiento para pimenton	1.642	34,8%	2004		2011
Condimentos (pimenton,ar	7.437	-5,0%	2004		2011
Aromaticas (lavanda,lava	7.972	63,6%	2004		2011
Otros cultivos industria	10.965	2,3%	2004		2011
Cultivos industriales	1.130.368	24,1%	2004		2011

Superficies de Tubérculos:

Se observa una **muy ligera disminución** en la superficie de patata (de media estación) que se aproxima a las **1.000 ha** y representa un **1,7%** de su superficie.

Cultivo	Superficie (ha)	Cambio (%)	Año	Tendencia	Año
Batata	683	32,8%	2004		2011
Chufa	274	50,0%	2004		2011
Otros tuberculos para co	18	-92,1%	2004		2011
Tuberculos Consumo Hum	56.992	-1,6%	2004		2011



ESYRCE 2011 (...continuación)

Superficies de Cultivos Forrajeros:

Los cultivos **forrajeros disminuyen** globalmente su superficie en un **2,7%**. La **alfalfa** mantiene prácticamente su

superficie con un muy **suave descenso** del **0,7%**. Las praderas polifitas también disminuyen su superficie en un **1,3%** mientras que la disminución de la de otros forrajes (cereales y leguminosas) es más acusada con un **2,7%**.



Superficies de Hortalizas:

En el grupo de las hortalizas el **ajo aumenta** considerablemente su superficie con un incremento del **59,8%** aunque no se recupera el nivel de 2009. La **Sandía y el melón permanecen estables**, la primera con una ligera reducción del

2,7% y el segundo con un pequeño aumento del 6%. Debido a que las hortalizas son en su mayoría cultivos sucesivos, es importante reseñar que, debido al momento en que se efectúa la primera visita de campo de ESYRCE, los cultivos hortícolas no se pueden recoger en su totalidad

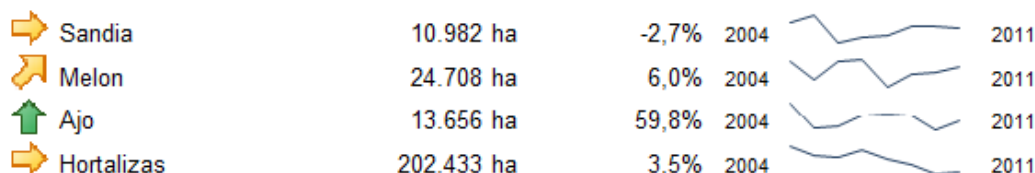

Otras Tierras de Cultivo:

Las tierras de cultivo en **barbecho disminuyen** su superficie respecto a la anterior campaña de 2010 en un **9,5%**. Conviene señalar que ESYRCE recoge todas las tierras de culti-

vo no cultivadas en el momento de la visita, independientemente de su clasificación dentro del marco de las ayudas PAC (retiradas obligatorias, voluntarias, no cultivo y barbecho tradicional).

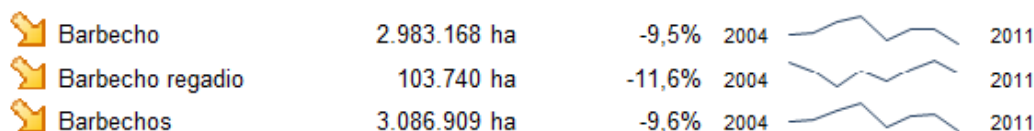

Cultivos Leñosos:

Los **cultivos leñosos** se caracterizan por la **estabilidad** de las superficies respecto al año 2010 aunque se confirma la **tendencia a la baja** en algunos grupos. Principalmente destaca la **tendencia descendente** de la superficie de **viñedo**

donde la **disminución** se cifra en un **5%**, igual que la experimentada en la campaña de 2010. Los **frutales, cítricos y no cítricos**, experimentan **ligeras reducciones** de un **1%** y un **0,4%** respectivamente y finalmente el **olivar aumenta un 0,3%**.





3.3 COYUNTURA AGRARIA

PRECIOS SECTOR AGRÍCOLA - OCTUBRE 2011

PRODUCTOS	Precio Medio Octubre 2011	Variación% Oct.11/Sep.11	Variación% Oct.11/Oct.10
Trigo blando panificable (1)	238,28	0,75	10,35
Cebada pienso (1)	208,31	-2,37	10,64
Maíz grano (1)	217,58	-10,49	5,29
Alfalfa (1)	164,23	1,00	29,86
Vino blanco mesa (2)	2,52	10,03	32,76
Vino tinto mesa (2)	2,78	5,31	19,61
Aceite de oliva virgen (3)	171,92	1,54	-3,53
Aceite de oliva lampante (3)	163,66	1,95	-2,94
Aceite girasol refinado (3)	102,01	-2,74	2,21
Clementina (3)	23,81	-8,81	-11,98
Limón(3)	24,60	-2,92	-26,17
Naranja grupo Navel(3)	20,06	-4,21	1,30
Manzana Golden (3)	29,92	-7,36	-7,64
Pera Blanquilla(3)	41,51	5,20	-13,24
Cebolla Grano de oro (3)	7,18	-41,67	-63,63
Judía Verde Plana(3)	114,35	-29,73	-44,94
Pimiento Verde Italiano(3)	45,25	2,90	-26,73
Tomate liso (3)	46,15	22,19	-29,28
Patata (3)	10,84	-20,27	-43,06

€/t ; (2) €/hectógrado ; (3) €/100 kg ;

Fuente: S. G. Estadística. MARM

En el sector **cerealista**, se registran descensos en el precio mensual de la cebada pienso (-2,37%), maíz grano (-10,49%) y ligera subida del trigo blando panificable (0,75%). Respecto a las variaciones interanuales, se observan importantes subidas en: trigo blando panificable (10,35%), cebada pienso (10,64%) y maíz grano (5,29%).

Evolución Precios Cebada Pienso

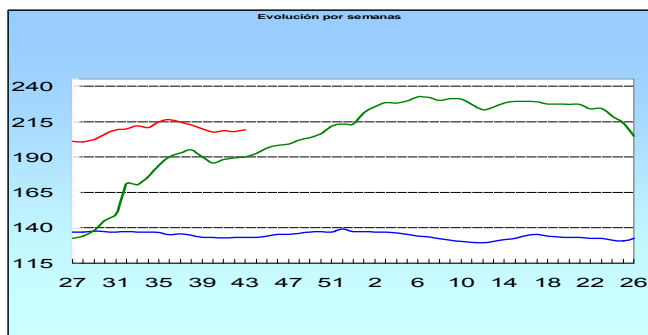

(— 2009/10, — 2010/11, — 2011/12)

En cuanto al **vino de mesa**, se producen importantes subidas mensuales, vino blanco (10,03%) y vino tinto (5,31%); en tasas de variación anuales, los incrementos son también muy importantes, vino blanco (32,76%) y vino tinto (19,61%).

Evolución Precios Vino Blanco de Mesa

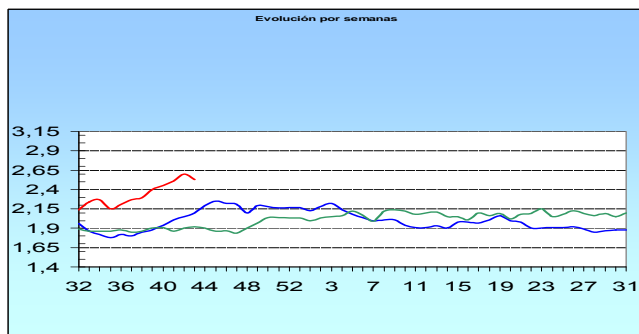

(— 2009/10, — 2010/11, — 2011/12)

Subida en la cotización del aceite de **oliva** en el mes de octubre: oliva virgen (1,54%), lampante (1,95%) y descenso del refinado de girasol (-2,74%); con respecto al año anterior desciende su cotización el oliva virgen (-3,53%) y lampante (-2,94%); en definitiva tendencia a la baja. Sube el refinado de girasol (2,21%).

Evolución Precios Aceite de Oliva Virgen

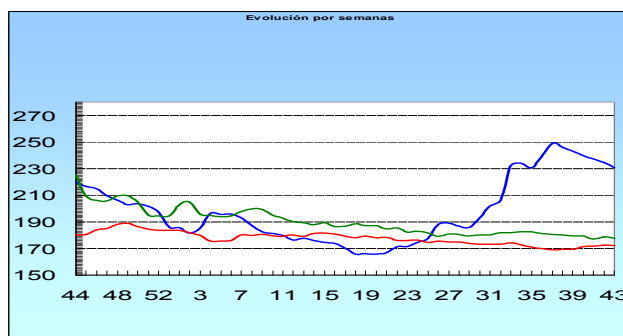

(— 2009/10, — 2010/11, — 2011/12)

En líneas generales las cotizaciones de la mayoría de las **frutas y hortalizas** han evolucionado a la baja a lo largo del mes de octubre. En tasas interanuales las bajadas son muy acusadas y se registran prácticamente en todos los productos referenciados.

En **cítricos**, las variaciones porcentuales con respecto a septiembre son negativas (clementina-8,81%, limón-2,92% y naranja -4,21%). En tasas interanuales, bajan clementina (-11,98%) y limón (-26,17%); sube la naranja (1,30%).

Diferente comportamiento de la **fruta de pepita** a lo largo del mes de referencia: baja la manzana (-7,36%) y sube la pera (5,20%). Signo negativo en las variaciones interanuales para ambas frutas (manzana -7,64% y pera -13,24%).

Idéntica situación se refleja en el sector **hortícola**. En tasas mensuales, destaca la subida del tomate (22,19%) y la bajada de la cebolla grano (-41,67%), la judía verde plana (-29,73%) y la patata (-20,27%) En términos interanuales, se constatan retrocesos en todas las hortalizas, con especial referencia a la cebolla grano (-63,63%), la judía verde plana (-44,94%) y la patata (-43,06%).

Evolución Precios Judía Verde tipo Plana

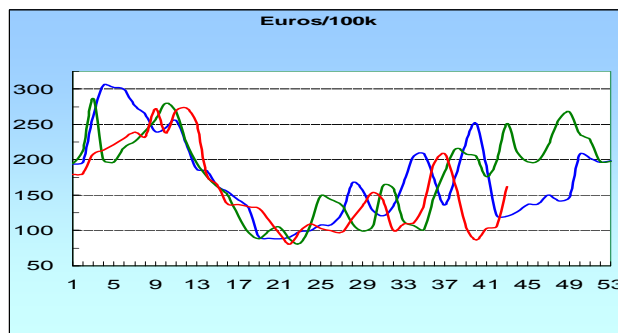

(— 2009, — 2010, — 2011)

http://www.marm.es/es/estadistica/temas/precios-medios/pmn_tabla.asp



3.4 INSCRIPCIONES DE MAQUINARIA AGRÍCOLA

AGOSTO 2011

Los datos recibidos de la Dirección General de Recursos Agrícolas y Ganaderos del MARM, referentes a **inscripciones de maquinaria agrícola en agosto 2011**, reflejan, en conjunto, unos datos inferiores (-3,2%) respecto a los datos del mismo periodo del 2010 y una disminución del 10,0% respecto a los mismos datos del 2009.

El análisis individualizado por tipos de máquinas muestra que, en este periodo, la cifra de **tractores** inscritos ha disminuido en un 3,8% a la del año 2010, y es inferior a la del año 2009 en un 14,5%.

Inscripciones de Máquinas Automotrices (ud.)

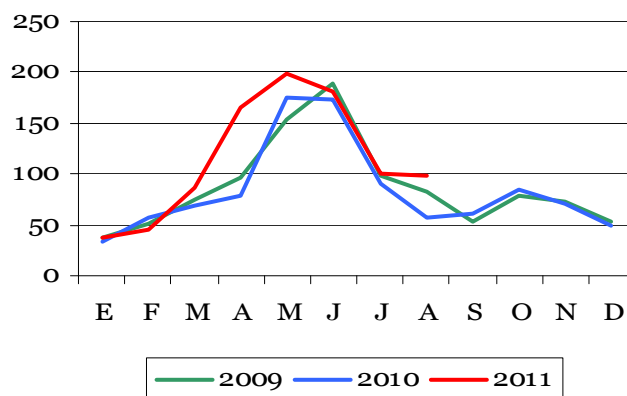

Inscripciones de Tractores (ud.)

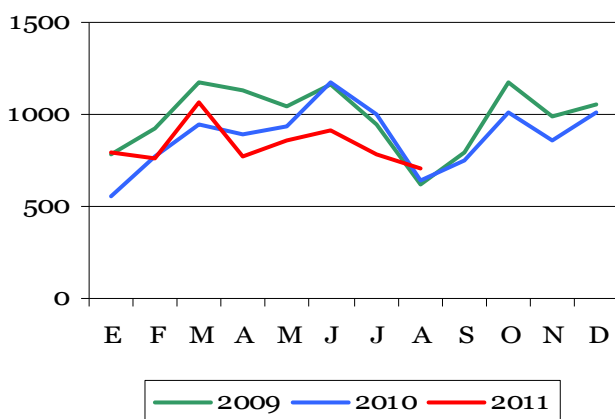

En cuanto a los **remolques**, el total del periodo registra un descenso en el número de inscripciones del 6,9% respecto del año 2010, también hay descenso del 6,7% respecto a las registradas en el año 2009.

Agricultura

Inscripciones de Remolques (ud.)

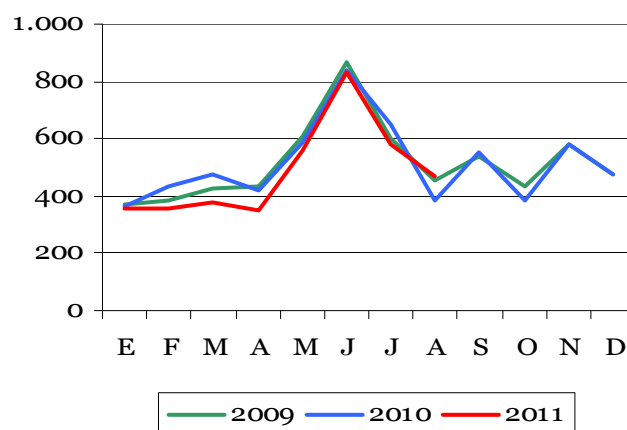

En el caso de las **máquinas automotrices** se observa un incremento del número de inscripciones de este periodo, respecto a los datos del año 2010 del 24%, y el número de inscritos en este periodo también se ha incrementado un 16,6% respecto a los inscritos en el 2009. Se excluyen los motocultores y las motomáquinas.

NOTA.- Los datos de 2009 y 2010 han sufrido una pequeña modificación, al ser actualizados.

Para una información más detallada, consultar la página web del MARM:

<http://www.marm.es/es/estadistica/temas/medios-de-produccion/>



4. AGUA

4.1 PRECIPITACIONES

Aunque en los últimos días del mes hubo abundantes precipitaciones, octubre ha sido seco en general con una precipitación media de 47 mm (35 % por debajo de la precipitación normal de este mes), con lo que ha sido el octubre más seco desde 1998.

CARACTER DE LA PRECIPITACIÓN - OCTUBRE 2011

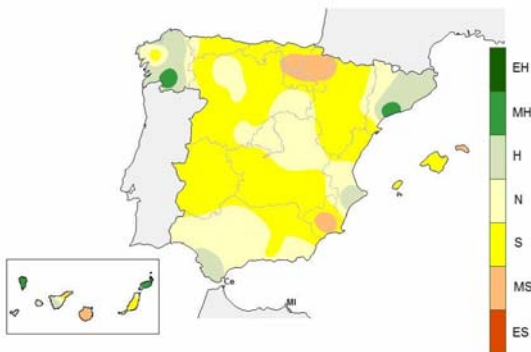

En la primera y segunda decena de octubre predominó el tiempo soleado y con casi total ausencia de precipitaciones, de forma que éstas sólo afectaron de forma importante a las regiones de la vertiente cantábrica y a algunas áreas del sur de Valencia, nordeste de Cataluña y Baleares.

En la tercera decena la situación meteorológica cambió de forma radical y un importante temporal de lluvias

afectó a la totalidad del territorio nacional, con totales acumulados muy por encima de los 100 mm. Las precipitaciones fueron especialmente copiosas en Galicia, mitad occidental del Sistema Central y nordeste de Cataluña.

En la **vertiente atlántica** el mes fue seco en Norte y Noroeste, Guadiana y Guadalquivir y normal en Duero y Tajo.

Dentro de la **vertiente mediterránea**, destaca el carácter húmedo de la cuenca del Pirineo Oriental, mientras que en la cuenca del Segura el mes fue muy seco, en Júcar y Ebro seco. Y en Sur normal.

PRECIPITACIÓN POR CUENCAS OCTUBRE 2011

CUENCAS	P. e	% P	CA
NORTE Y NOROESTE	103,9	76	S
DUERO	44,6	72	N
TAJO	39,6	60	N
GUADIANA	41,4	73	S
GUADALQUIVIR	40,9	68	S
SUR	39,2	67	N
SEGURA	10,0	21	MS
JÚCAR	28,9	48	S
EBRO	28,8	49	S
PIRINEO ORIENTAL	93,4	125	H
VERTIENTE ATLÁNTICA	52,6	71	S
VERTIENTE MEDITERRÁNEA	31,3	53	S
MEDIA PENÍNSULA	45,7	66	S

Fuente: AEMET

4.2 RESERVAS HIDRÁULICAS

A 29 de noviembre la reserva hidráulica peninsular estaba al 62,3% de su capacidad (34.616 hm³), tras un aumento mensual de 1.680 hm³, superando ampliamente a la media de los últimos diez años (51,9%), pero situándose por debajo de las reservas del año anterior (66,9%).

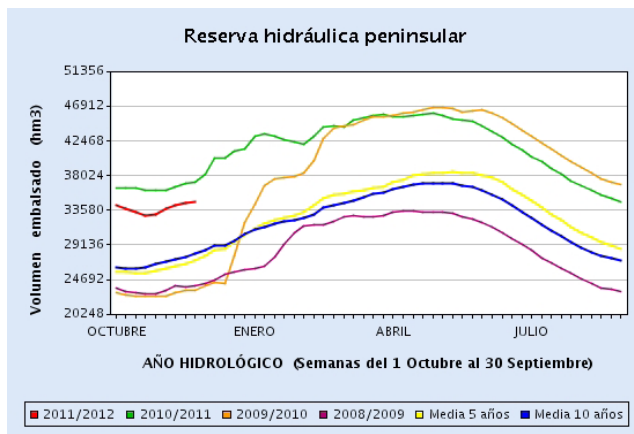

RESERVAS EMBALSES				
Situación a:	Actual		Año anterior	Media 10 años
	(hm ³)	(%)		
29 noviembre 2011				
USO CONSUNTIVO	24.162	63,3%	65,9%	47,1%
USO HIDROELÉCTRICO	10.454	60,0%	68,9%	61,8%
TOTAL PENINSULAR	34.616	62,3%	66,9%	51,9%

A 29 de noviembre, la reserva de los embalses de **uso consuntivo** era de 24.162 hm³ (63,3% de su capacidad), tras un aumento mensual de 1.385 hm³. Dichas reservas, se situaron sólo 2,6 puntos porcentuales por debajo de las reservas del año anterior y más de 16 puntos porcentuales por encima de la media de los últimos diez años. El porcentaje de las reservas de uso consuntivo se mantiene por encima del de las reservas de uso hidrológico.

A finales de noviembre, la reserva de los embalses de **uso hidroeléctrico**, era de 10.454 hm³ (60,0% de su capacidad), tras un incremento mensual de 300 hm³, con lo que se situó casi 9 puntos porcentuales por debajo de las reservas del año anterior y cerca de 2 puntos porcentuales por debajo de la media del último decenio.



RESERVAS HIDRÁULICAS (...continuación)

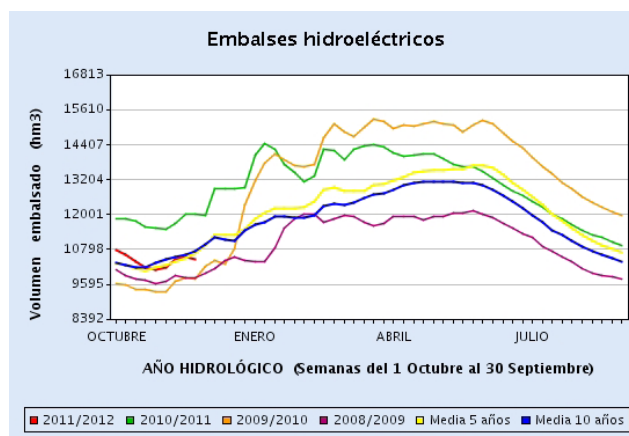
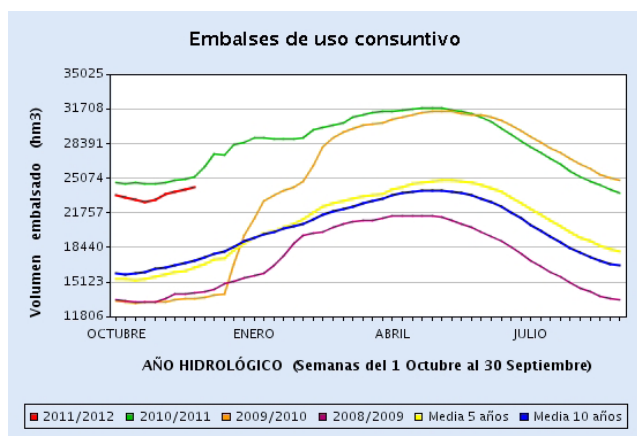

RESERVAS TOTALES EMBALSES PENINSULARES Situación a 29 de noviembre 2011

Ámbitos de planificación	Capacidad actual hm³	Reserva actual hm³	Reserva actual %	Año anterior %	2 años antes %	Media 5 años %	Media 10 años %
GALICIA COSTA	684	328	48	67,5	65,1	58,7	58,1
MIÑO-SIL	3.030	1.596	52,7	64,9	60,3	58,9	55,5
CANTÁBRICO	633	329	52	73	67,5	70,3	66,3
C. I. DEL PAÍS VASCO	21	16	76,2	76,2	81,0	74,3	71,4
DUERO	7.520	4.241	56,4	64,6	49,2	56,8	54,2
TAJO	11.012	6.327	57,5	56,7	34,7	47,6	49,2
GUADIANA	8.635	6.653	77	78,2	37,9	54,2	59,4
C. ATL. ANDALUZA	1.878	1.487	79,2	79,2	43,5	47,5	55,8
GUADALQUIVIR	8.280	6.264	75,7	76,2	36,2	43,5	52,2
C. MED. ANDALUZA	1.177	815	69,2	66,2	36,0	36,7	36,2
SEGURA	1.141	608	53,3	55,7	25,1	24,7	19,4
JÚCAR	3.336	1.674	50,2	48,7	29,6	26,9	25,6
EBRO	7.507	3.767	50,2	66,3	57,2	55,7	59,3
C. I. DE CATALUÑA	736	511	69,4	80,7	61,9	57,1	55,6
VERT. ATLÁNTICA	41.693	27.241	65,3	68,5	41,7	51,4	54,0
VERT. MEDITERRÁNEA	13.897	7.375	53,1	62	46,4	44,7	45,2
TOTAL PENÍNSULA	55.590	34.616	62,3	66,9	42,9	49,7	51,9
USO CONSUNTIVO	38.173	24.162	63,3	65,9	36,6	44,3	47,1
HIDROELÉCTRICOS	17.417	10.454	60,0	68,9	56,1	61,1	61,8

Fuente: D. G. del Agua

4.3 AGUAS SUBTERRÁNEAS

Todos los datos, gráficos y mapa están referidos a la situación en **septiembre de 2011**, respecto de septiembre 2010.

En los gráficos siguientes, la línea azul representa la evolución, durante los últimos doce meses, del nivel medio de las aguas subterráneas en la demarcación hidrográfica correspondiente, referido a la posición de septiembre de 2010, y ponderado según la extensión y porosidad de los acuíferos que intervienen en el cómputo. En ellos se muestran también las posiciones máxima (línea verde) y mínima (línea roja) que para cada mes han sido registradas en el periodo histórico de medidas disponibles.

Los gráficos expuestos resultan de agregaciones por cuencas hidrográficas. Dentro de cada una de las 5 demarcaciones intercomunitarias (1) y en Baleares, existen algunas diferencias en función de las circunstancias de situación geográfica y de explotación de las diversas masas de agua subterránea.

(1) El RD 29/2011 de 14 de enero establece una nueva configuración para las demarcaciones hidrográficas del Norte: Cantábrico Oriental (que engloba las Cuencas Internas del País Vasco) y Cantábrico Occidental. Todos los gráficos, tablas y mapa, están referidos a la nueva delimitación.



AGUAS SUBTERRÁNEAS (...continuación)

EVOLUCIÓN DE NIVELES MEDIOS Y DEL ESTADO RELATIVO DE LAS RESERVAS ALMACENADAS

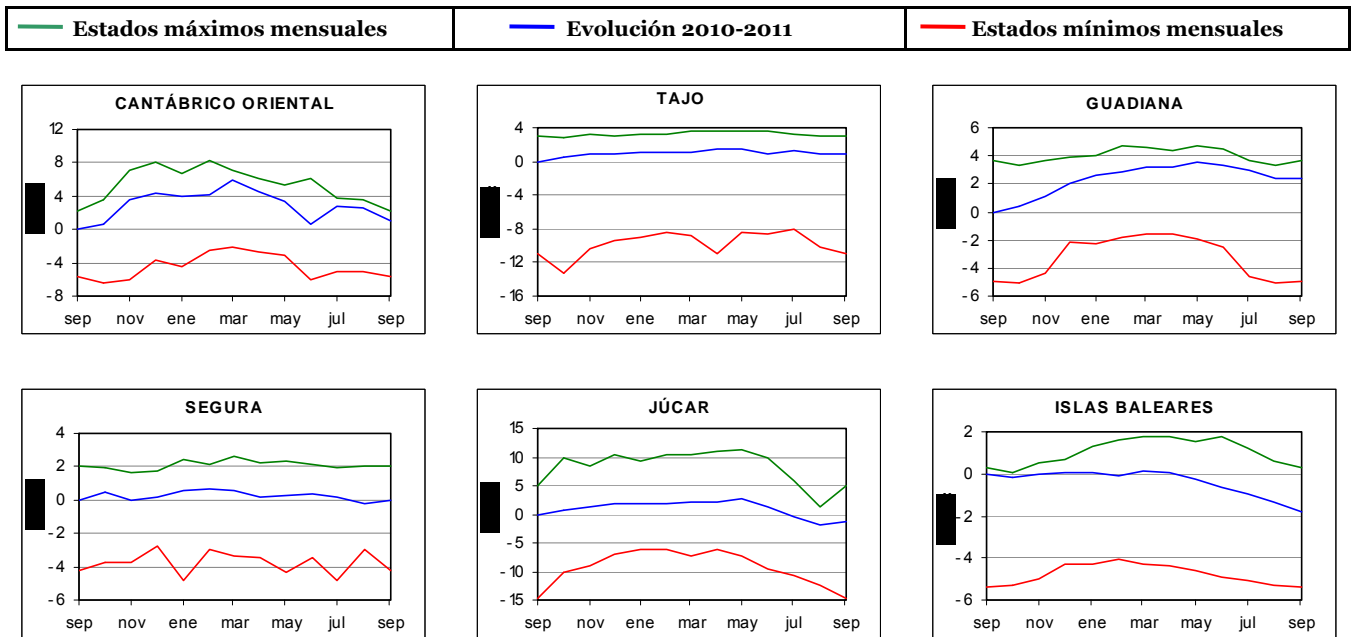

VARIACIÓN NIVELES MEDIOS Y ALMACENAMIENTO

CUENCA	Diferencia de niveles medios(m)	Diferencia Índice de llenado (%)
MIÑO-SIL	--	--
CANTÁBRICO ORIENTAL	1,1	14,2%
CANTÁBRICO OCCIDENTAL	--	--
DUERO*	--	--
TAJO	0,9	6,5%
GUADIANA	2,4	27,2%
SEGURA	0,0	0,0%
JÚCAR	-1,2	-6,2%
EBRO	--	--
BALEARES	-1,8	-31,6%

Diferencia de niveles: Aumento o disminución del nivel medio de la cuenca en septiembre de 2011.

Diferencia índice de llenado: Aumento o disminución de las reservas en septiembre de 2011, respecto de septiembre de 2010.

En la tabla anterior, los valores negativos o positivos indican respectivamente, variaciones medias en la cuenca en septiembre de 2011, inferiores o superiores a los de septiembre de 2010. La tercera columna indica la diferencia del índice de almacenamiento en septiembre 2011 respecto del mismo mes de 2010.

Al igual que en los meses anteriores, **destaca el fuerte incremento porcentual registrado en Guadiana (27%), así como el descenso observado en Baleares (32%).**

VARIACIÓN LLENADO EN NÚMERO DE MASAS POR CUENCA

CUENCA	Nº Masas Cuenca	Mayor Llenado	Menor Llenado	Sin diferencia	Sin datos
MIÑO-SIL	6	--	--	--	6
CANTÁBRICO ORIENTAL	29	4	1	8	16
CANTÁBRICO OCCIDENTAL	19	--	--	--	19
DUERO	64	--	--	--	64
TAJO	24	11	5	6	2
GUADIANA	20	3	3	7	7
SEGURA	63	15	11	13	24
JÚCAR	116	9	51	22	34
EBRO	105	--	--	3	102
ISLAS BALEARES	90	--	3	2	85
TOTALES	536	42	74	61	359



AGUAS SUBTERRÁNEAS (...continuación)

En el mapa siguiente se muestran las diferencias de llenado, entre septiembre 2011 y septiembre de 2010, diferenciado por masas de agua subterránea, comparando los niveles disponibles en **896 piezómetros** que se reparten en un total de **177 masas de agua subterránea**.

De las 177 masas de agua subterránea de las que se dispone de datos, **42 de ellas presentan mayor llenado en los últimos doce meses, mientras que en 74 masas el llenado es menor** y en las restantes 61 masas no se observa diferencia destacable.

DIFERENCIA LLENADO MASAS (SEPTIEMBRE 2011-2010)

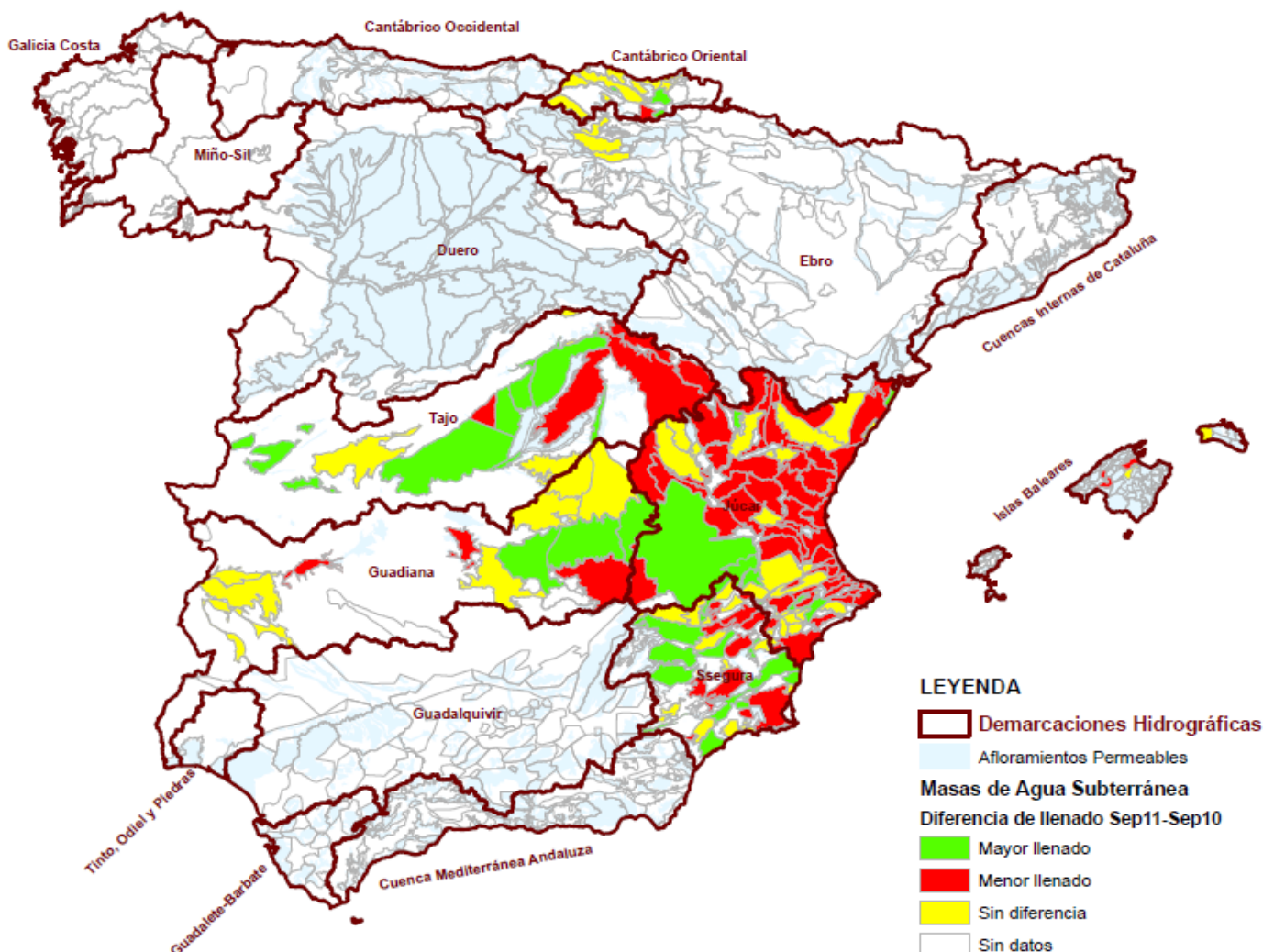

Fuente: D. G. del Agua



5. ALIMENTACIÓN

5.1 CONSUMO ALIMENTARIO EN EL HOGAR - AGOSTO 2011

Panel de Consumo Alimentario

Consumo en Agosto 2011

Importante incremento en el consumo Alimentario en los hogares durante el mes de Agosto 2011 (+3,3%).

Igualmente se presenta crecimiento elevado del Gasto (+4,6%), a consecuencia de la subida en los precios medios de Alimentación (+1,5%).

- El aumento en el consumo de Alimentos dentro del hogar es generalizada, destacando las Bebidas, principalmente las de Alta Graduación (+8,1%), el Total Vinos y Espumosos (+7,5%) sobre todo los Vinos de la Tierra (+27,3%), Vinos Tranquilos (+10,7%) y los Vinos de Mesa (+3,7%). Y las Cervezas (+2,5%).
- Suben las compra de Aceite (+5,9%), impulsando por el incremento de la variedad de Girasol (+10,2%). También aumenta la variedad de Oliva, aunque en menos proporción.
- Durante el mes de Agosto 2011, los hogares en España intensificaron la compra de Fruta Fresca (+5,6%), destacando las frutas cítricas como las Mandarinas, las Naranjas (+11,3%) y los Limones (+9,0%). Además de las Uvas (+51,2%), los Plátanos y Manzanas (+13,4% y +7,1% respectivamente).
- Sin embargo, la Fruta Fresca de temporada disminuyó su consumo: Albaricoques (-27,1%), Cerezas (-11,1%) y los Melocotones (-7,7%). Por el contrario aumentaron las compras de Melón en+11,2% durante este mes.
- Contrariamente a la tendencia hasta ahora mostrada, mayor presencia del Pan en los hogares (+3,6%).
- Sólo la Carne de Vacuno y Cerdo aumentaron su consumo (+5,3 y 3,0 respectivamente). Mientras descienden de manera importante la carne de Ovino/Caprino en un -9,0% y la de Conejo (-5,9%).
- Por el contrario, destacan las Hortalizas y Patatas Frescas, por debilitarse su consumo este mes un -0,8%. Las Patatas Frescas, las Cebollas, Ajos y Lechugas/Endiv/Esc fueron los que mas bajaron (-11,9%, -7,4%, -21,7% y -1,7% respectivamente).

Consumo en el Año Móvil de Septiembre 2010 a Agosto 2011

Anualmente, el consumo de Alimentos en los hogares españoles cae un -2,4%. Y a pesar que el precio medio de los Alimentos incrementó un +0,5%, el gasto en Alimentación sigue evolucionando en negativo (-1,9%).

El consumo per cápita cayó un -3,4% y el gasto por persona un -2,9%, situándose a cierre del año móvil agosto 2011 en 1.453,08 €/persona/año.

- Importante caída del consumo de la Pesca (-5,7%), destacando los Pescados Frescos (-5,5%) entre los que están el Rodaballo (-35,4%), Lenguado Fresco (-18,3%), la Dorada (-13,1%) y la Merluza Fresca (-3,6%). Igualmente desciende la compra de los Mariscos/Moluscos/Crustáceos (-11,8%).
- también disminuye el consumo en los hogares de Carne de Vacuno y de Cerdo (-7,5% y -6,% respectivamente).
- Se retraen las compras de Total Leche Líquida (-3,5%), sobretodo la Pasterizada (-15,1%) y la Esterilizada (-2,9%) . Mientra aumenta la presencia de sus derivados: Queso (+3,0%), Yogurt (+0,9%), Mantequilla (+5,2%).
- Se mantiene la tendencia negativa de consumo de Aceite (-3,6%), sobre todo del Aceite de Girasol (-6,3%).
- El consumo de Agua envasada y Zumos y Néctares descendieron significativamente (-6,0% y -4,8% respectivamente). Sólo las Gaseosas y Bebidas Refrescantes se mantuvieron estables (+0,2%).
- Se resta importancia a la presencia de Frutas y Hortalizas Frescas en los hogares.
- Se observan moderados crecimientos en el consumo de Pastas y Arroz.
- La caída del consumo de Alimentación Fresca (-3,5%) hace que la Tienda Tradicional sea junto a los Hipermercados, los establecimientos que más redujeron su volumen (-4,9% y -4,1% respectivamente). Por el contrario, las Tiendas Descuento crecen en volumen un +6,0%.

	TAM Agosto 2011	% Variación TAM Agosto 11 vs. TAM Agosto 10	% Variación Junio 11 vs. Junio 10	% Variación Julio 11 vs. Julio 10	% Variación Agosto 11 vs. Agosto 10
Volumen (Millones Kgs/Lts.)	30.122,89	-2,4%	-1,1%	-4,5%	3,0%
Valor (Millones €)	66.963,70	-1,9%	0,4%	0,1%	4,6%
Precio Medio	2,22	0,5%	1,5%	4,8%	1,5%
Consumo x Capita	653,61	-3,4%	-1,5%	-5,0%	2,5%
Gasto x Capita	1.453,08	-2,9%	-0,1%	-0,4%	4,0%

TAM: Tiempo Anual Móvil

CONSUMO ALIMENTARIO EN EL HOGAR (...Continuación)



TAM AGOSTO 2011

TOTAL ALIMENTACIÓN (HOGAR)	
CONSUMO PER CAPITA 653,6 Kg./L./Capita	VOLUMEN EN LA CESTA DE LA COMPRA 30.122,9 Cantidad (Millones de Kgs./L.)

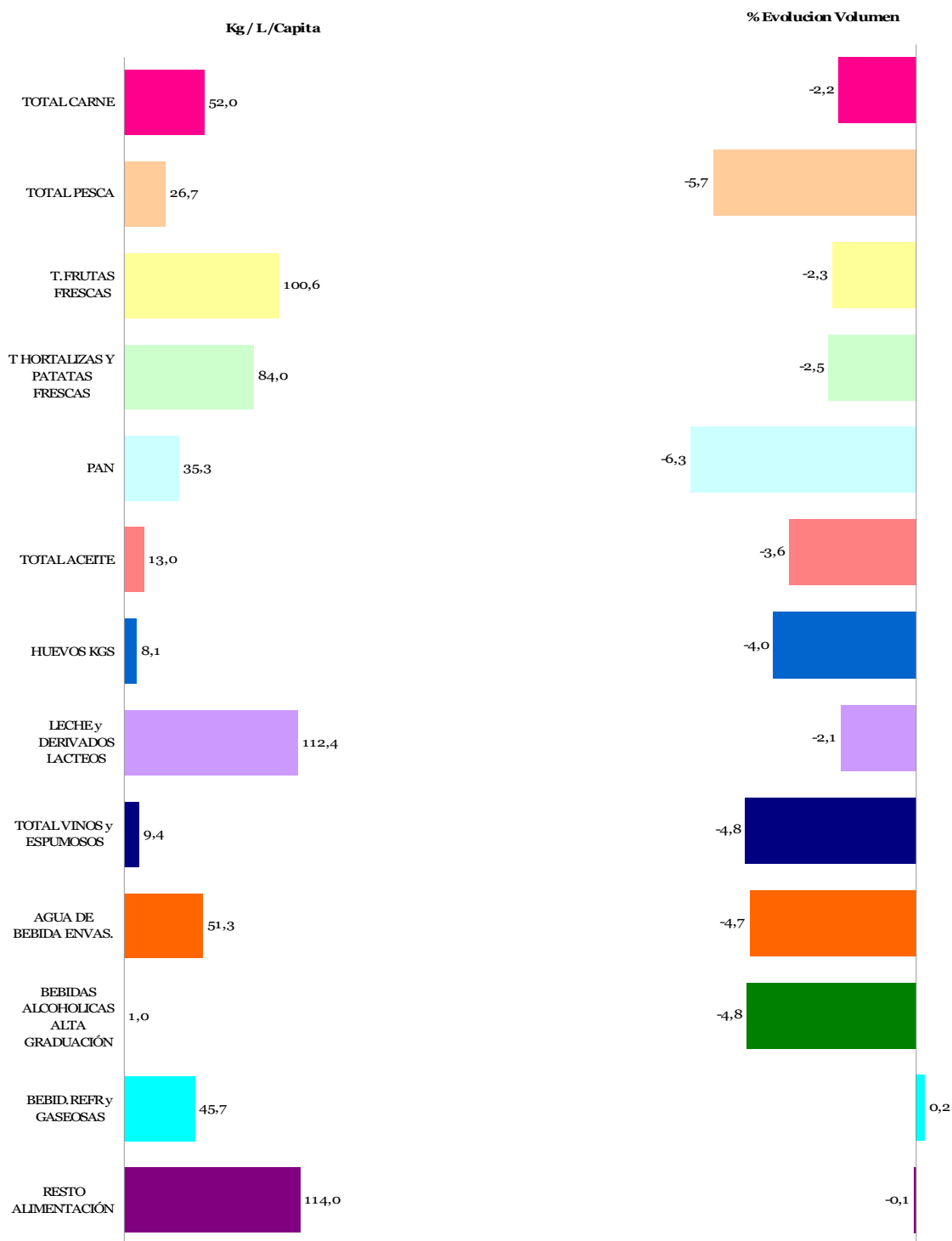

Alimentación

* T Hortalizas y Patatas Frescas: incluye todas las hortalizas frescas y las patatas frescas
 * Leche y Derivados Lácteos = incluye Leche Líquida, Preparados Lácteos, Total Otras Leches, Derivados Lácteos
 * Bebidas Alcohólicas alta Graduación: incluye Brandy, Whisky, Ginebra, Ron, Anís, Bebidas Espirituosas
 * Resto Alimentación: todos aquellos productos no desglosados.

TAM: Tiempo Anual Móvil



CONSUMO ALIMENTARIO EN EL HOGAR (...Continuación)

TAM AGOSTO 2011

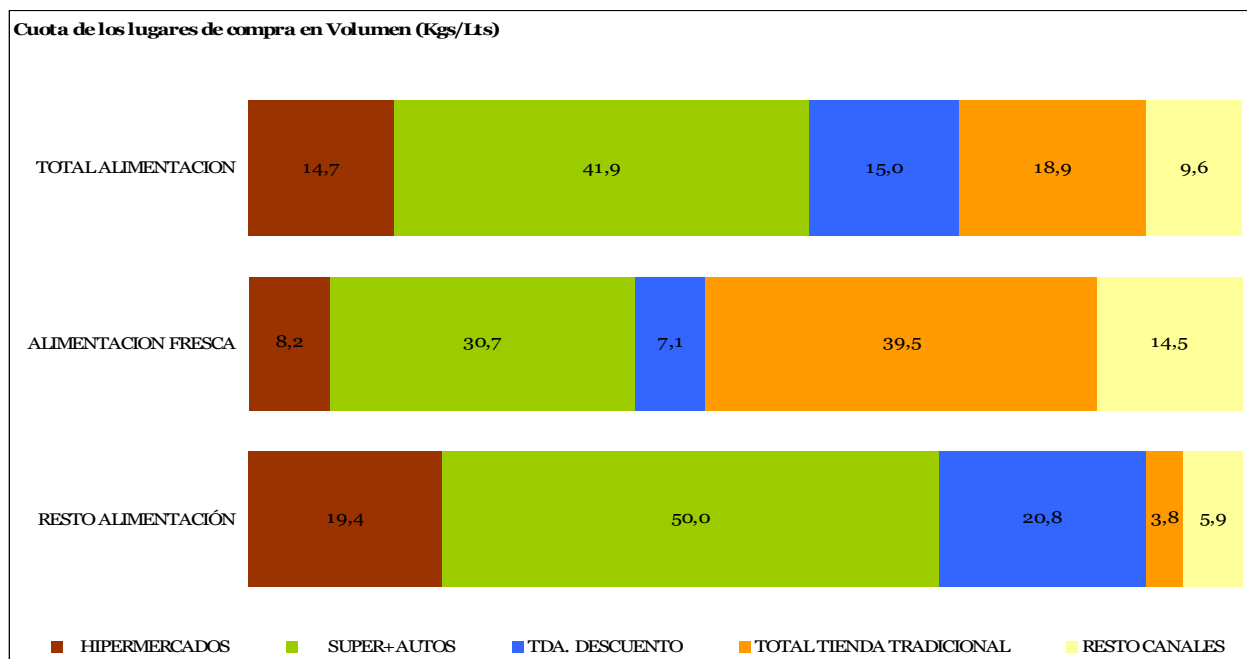

Alimentación

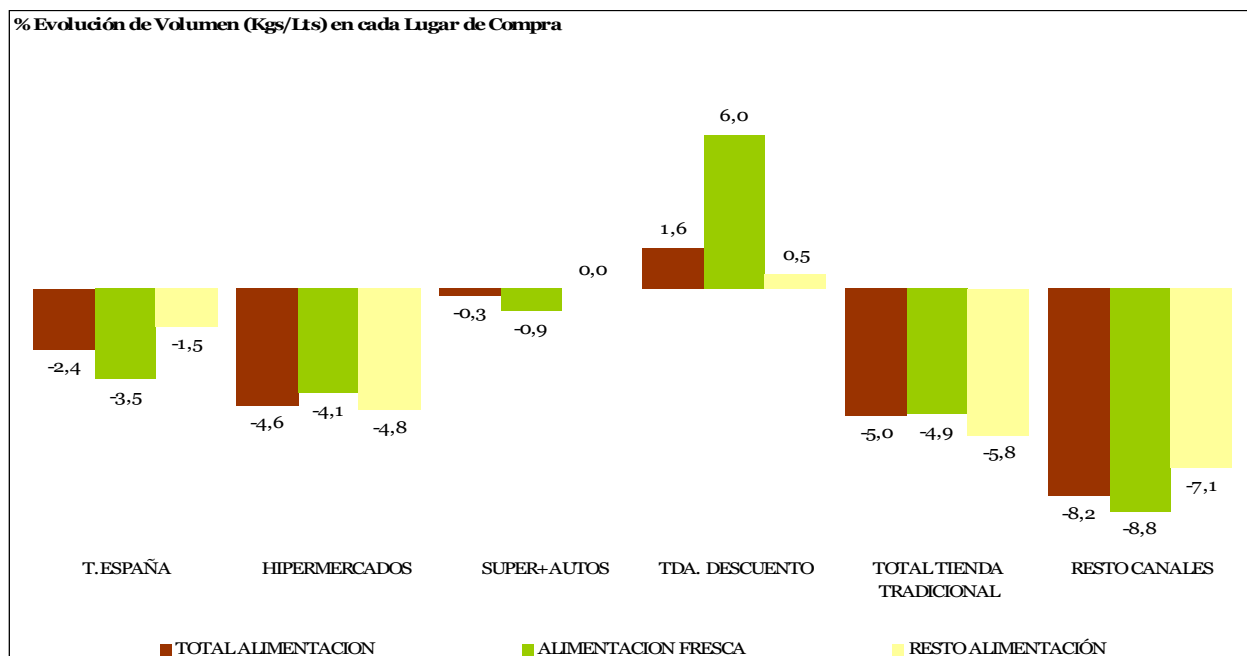

TOTAL TIENDA TRADICIONAL: Tda. Tradicional, Pescadería, Carnicería/Charc, Panadería, Tda. Congelados, Mercados y Plazas.
 RESTO CANALES: Mercadillos, Autoconsumo, Economato/Coop, Herboristería, Farmacia, Venta Domicilio, Lechería, Bar-Bodega

TAM: Tiempo Anual Móvil

CONSUMO ALIMENTARIO EN EL HOGAR (...Continuación)



LA ALIMENTACIÓN MES A MES TAM AGOSTO 2011 VS TAM AGOSTO 2010 HOGARES							
Productos	Cantidad (Millones de Kgs / Lt)		Evolucion	Valor (Millones de €)		Evolucion	Kg / Lt per Capita
	2010	2011	%10/11	2010	2011	%10/11	2011
T.HUEVOS KGS	388,5	372,9	-4,0	772,9	727,4	-5,9	8,1
CARNE POLLO FRESCA	666,9	662,4	-0,7	2.587,0	2.600,7	0,5	14,4
CARNE CERDO FRESCA	521,4	490,0	-6,0	3.044,4	2.910,6	-4,4	10,6
CARNE VACUNO FRESCA	322,5	298,5	-7,5	2.865,6	2.663,5	-7,1	6,5
CARNE OVINO/CAPRINO FRESCA	105,4	99,1	-6,0	1.084,9	1.006,3	-7,2	2,2
CARNE TRANSFORMADA	568,0	555,7	-2,2	4.820,2	4.675,5	-3,0	12,1
RESTO CARNE	264,1	289,4	9,6	1.405,0	1.526,4	8,6	6,3
PESCADOS	727,3	698,9	-3,9	4.705,0	4.671,4	-0,7	15,2
MARISCO/MOLUSCO/CRUS	389,3	343,4	-11,8	2.757,6	2.593,0	-6,0	7,5
CONS.PESCADO/MOLUSCO	188,9	188,5	-0,2	1.577,3	1.617,5	2,5	4,1
TOTAL LECHE LIQUIDA	3.558,4	3.435,4	-3,5	2.500,8	2.391,4	-4,4	74,5
TOTAL OTRAS LECHE	31,9	32,6	2,1	234,7	266,5	13,5	0,7
T DERIVADOS LACTEOS	1.702,5	1.713,4	0,6	5.779,3	5.761,3	-0,3	37,2
PAN	1.739,5	1.629,2	-6,3	4.080,7	3.897,5	-4,5	35,3
BOLL.PAST.GALLET.CERE	600,9	594,6	-1,0	2.756,7	2.677,7	-2,9	12,9
CHOCOLATES/CACAOS/SUC	152,2	151,0	-0,8	939,6	945,4	0,6	3,3
CAFES E INFUSIONES	77,5	76,7	-1,1	755,0	855,6	13,3	1,7
ARROZ	174,0	178,4	2,5	240,1	245,7	2,3	3,9
TOTAL PASTAS	173,2	174,4	0,7	292,6	298,9	2,1	3,8
AZUCAR	191,8	181,1	-5,6	163,2	164,7	1,0	3,9
LEGUMBRES	147,5	146,2	-0,9	224,3	213,1	-5,0	3,2
ACEITE DE OLIVA	443,6	434,8	-2,0	1.130,2	1.079,0	-4,5	9,4
ACEITE DE GIRASOL	164,0	153,7	-6,3	158,9	176,2	10,9	3,3
RESTO ACEITE	15,5	12,5	-19,8	24,4	19,9	-18,4	0,3
PATATAS FRESCAS	1.107,7	1.036,5	-6,4	662,9	737,6	11,3	22,5
PATATAS CONGELADAS	42,1	45,3	7,4	49,3	52,6	6,8	1,0
PATATAS PROCESADAS	57,8	55,9	-3,3	275,1	274,0	-0,4	1,2
TOMATES	663,5	685,4	3,3	970,2	923,3	-4,8	14,9
RESTO HORTALIZAS FRESCAS	2.199,9	2.151,2	-2,2	3.678,8	3.614,4	-1,8	46,7
CITRICOS	1.405,0	1.311,5	-6,7	1.559,4	1.356,8	-13,0	28,5
RESTO FRUTAS FRESCAS	3.343,1	3.325,1	-0,5	4.834,3	4.816,9	-0,4	72,1
ACEITUNAS	101,6	104,2	2,6	281,8	299,3	6,2	2,3
FRUTOS SECOS	133,7	125,9	-5,8	814,1	762,9	-6,3	2,7
T.FRUTA&HORTA.TRANSF	620,7	619,8	-0,1	1.268,8	1.275,9	0,6	13,4
PLATOS PREPARADOS	529,5	546,7	3,2	2.121,8	2.208,6	4,1	11,9
VINOS TRANQUILOS D.O.	147,2	138,8	-5,7	548,7	517,4	-5,7	3,0
ESPUMOSOS/CAVAS D.O.	29,7	27,0	-9,1	164,8	140,6	-14,7	0,6
VINO DE MESA SIN D.O.	233,2	225,9	-3,2	269,1	256,6	-4,6	4,9
OTROS VINOS	35,6	33,1	-7,1	136,8	128,5	-6,1	0,7
CERVEZAS	767,4	770,4	0,4	915,6	906,6	-1,0	16,7
BEBIDAS ALCOHOLICAS ALTA GRADUACIÓN	47,3	45,0	-4,8	474,0	438,7	-7,4	1,0
TOTAL ZUMO Y NECTAR	571,2	537,0	-6,0	497,0	465,8	-6,3	11,7
AGUA DE BEBIDA ENVAS.	2.482,0	2.366,2	-4,7	521,4	491,4	-5,8	51,3
GASEOSAS Y BEBID.REFR	2.099,0	2.104,2	0,2	1.656,6	1.618,4	-2,3	45,7
O PRODUCTOS EN PESO	443,4	453,7	2,3	1.319,4	1.356,0	2,8	9,8
O PRODUCTOS EN VOLUMEN	242,8	270,9	11,6	304,9	330,6	8,4	5,9
.TOTAL ALIMENTACION	30.857,2	30.122,9	-2,4	68.231,7	66.963,7	-1,9	653,6

Alimentación

* RESTO CARNE: incluye la carne de despojos, de pavo, de avestruz, carne congelada.....

* T DERIVADOS LACTEOS: Incluye Preparados Lacteos y Derivados Lacteos

* RESTO ACEITE: Incluye todos los aceites que no son de Oliva o Girasol

* RESTO HORTALIZAS FRESCAS: incluye los ajos, las cebollas, las coles, los pepinos, verduras de hojas.....

* CITRICOS: incluyen las Naranjas, Mandarinas y Limones

* RESTO FRUTAS FRESCAS: incluyen los platanos, las fresas y fresones, el melon, la sandia, las uvas, el kiwi.....

* OTROS VINOS: incluye los vinos de Aguja D.O., vinos de Licor D.O., Otros Vinos+Espumosos sin D.O.

* BEBIDAS ESPIRITUOSAS: incluye el Brandy, Whisky, Ginebra, Ron, Anis, Otras Bebidas Espirituosas. Esta rúbrica ha disminuido mucho el consumo, porque en el año 2007 entraban las bebidas con vino como sangría, tinto de verano etc., que este año van a OTROS PRODUCTOS EN VOLUMEN

* O PRODUCTOS EN PESO: incluye la miel, los edulcorantes, bases pizzas y masas de hojaldre, harinas y semolas, encurtidos, sal, caldos.....

* O PRODUCTOS EN VOLUMEN: incluye la sidra, el vinagre, bebidas con vino, horchata, leche de distinta especie a la de vaca.....

TAM: Tiempo Anual Móvil



6. BIODIVERSIDAD

6.1 INCENDIOS FORESTALES

Condiciones meteorológicas

Octubre ha sido muy cálido en toda España, con una temperatura media mensual que ha superado en 2,1°C el valor medio normal (Periodo de Referencia: 1971-2000).

Aunque en los últimos días del mes hubo abundantes precipitaciones, octubre ha sido seco en general con una precipitación media de 47 mm (35 % por debajo de la precipitación normal de este mes), con lo que ha sido el octubre más seco desde 1998.

El riesgo de incendios se mantuvo entre alto y moderado durante la primera quincena de octubre, descendiendo progresivamente a lo largo del mes debido a la disminución de la temperatura y al incremento de la precipitación, acontecidas sobre todo en la última decena de octubre.

Actuaciones de extinción

En octubre, los medios aéreos del Ministerio de Medio Ambiente y Medio Rural y Marino actuaron en 257 incendios, con un total de 1.423 horas voladas, que tuvieron lugar en el noroeste peninsular, especialmente en las provincia de Ourense, León, Zamora y Asturias.

Daños producidos

Desde el 1 de enero al 31 de octubre de 2011 se han producido 15.397 siniestros, de los que 5.113 han sido incendios mayores de 1 hectárea y los restantes 10.284 conatos de incendio.

En el gráfico se observa la tendencia decreciente de la ratio incendios >1 ha / total siniestros, lo que indica la mejora en la rapidez de la intervención de los servicios de extinción.

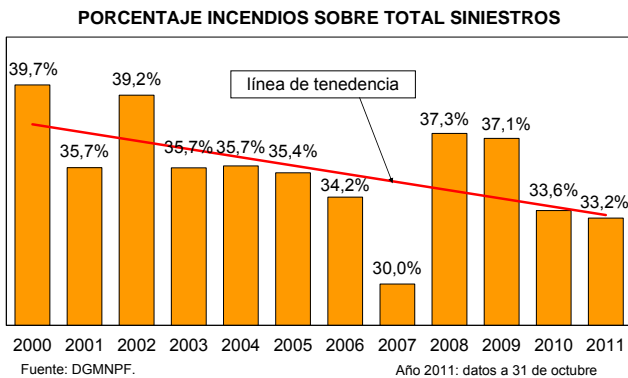

Entre enero y octubre de 2011 se han producido 10 grandes incendios, frente a los 27 grandes incendios de promedio producidos en la última década.

Los siniestros han afectado a una superficie forestal de 80.113 hectáreas, de las que 17.699 hectáreas corresponden a superficie arbolada, otras 58.183 hectáreas a superficie de matorral y monte abierto y 4.231 hectáreas a superficie de pastos y dehesas.

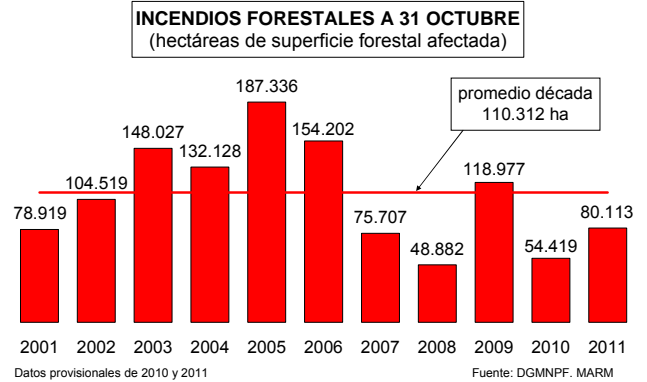

El porcentaje de superficie forestal nacional afectada por incendios forestales hasta el 31 de octubre ha sido del 0,290%, frente al 0,399% de promedio de la última década.

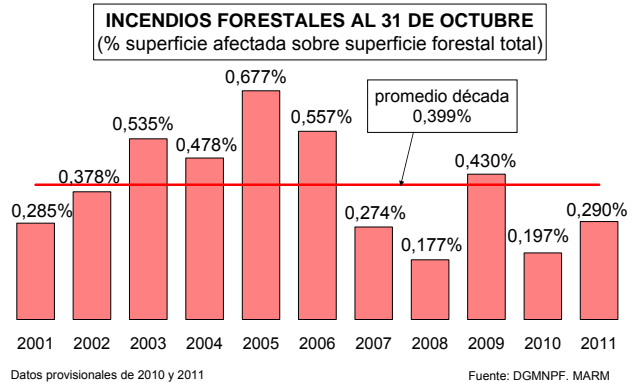

Por zonas, la mayor afectación ha correspondido a la zona noroeste (11 provincias) que ha absorbido el 78% de la superficie forestal afectada y el 62% del número de siniestros.

INCENDIOS FORESTALES

	1 enero a 31 octubre	2001	2002	2003	2004	2005	2006	2007	2008	2009	2010	media	2011
Nº conatos (<1 ha)		10.564	12.008	11.900	13.186	16.207	10.509	6.153	7.073	9.559	7.622	10.478	10.284
Nº incendios (>=1 ha)		5.855	7.735	6.593	7.335	8.883	5.468	2.638	4.212	5.634	3.853	5.821	5.113
TOTAL SINIESTROS		16.419	19.743	18.493	20.521	25.090	15.977	8.791	11.285	15.193	11.475	16.299	15.397
Superficie arbolada		17.809	23.629	53.634	51.513	69.285	70.852	28.799	8.333	40.262	10.173	37.429	17.699
Sup. matorral y monte abierto		45.004	62.820	70.381	54.914	105.103	71.245	34.515	31.738	66.609	39.009	58.134	58.183
Superficie pastos y dehesas		16.106	18.070	24.012	25.701	12.948	12.105	12.393	8.811	12.106	5.237	14.749	4.231
Superf. forestal (ha)		78.919	104.519	148.027	132.128	187.336	154.202	75.707	48.882	118.977	54.419	110.312	80.113
% superf. forestal afectada		0,285%	0,378%	0,535%	0,478%	0,677%	0,557%	0,274%	0,177%	0,430%	0,197%	0,399%	0,290%
Nº grandes incend. (>500 ha)		16	18	43	20	48	58	16	6	35	11	27	10

Datos provisionales de 2010.

Fuente: D. G. de Medio Natural y Política Forestal

6.2 ÍNDICE DE VEGETACIÓN



A finales de octubre, los valores más elevados del índice de vegetación se presentaban en Cantabria, País Vasco, noroeste de Navarra, norte de Cataluña y extremo norte de la Ibérica, en tanto que los más bajos se observaban en zonas del sureste peninsular, sur de Extremadura, valle del Guadalquivir y amplias áreas del centro de Castilla-La Mancha, sur de Madrid, Castilla y León y Aragón.

A lo largo del mes de octubre, que ha sido muy cálido y en el que sólo ha habido precipitaciones en la tercera decena, los índices de actividad fotosintética se han mantenido o han seguido descendiendo en prácticamente toda España, de forma más acusada en áreas del norte de Castilla y León y nordeste peninsular, con un claro retraso en el desarrollo de los pastos de otoño.

Índice de vegetación octubre

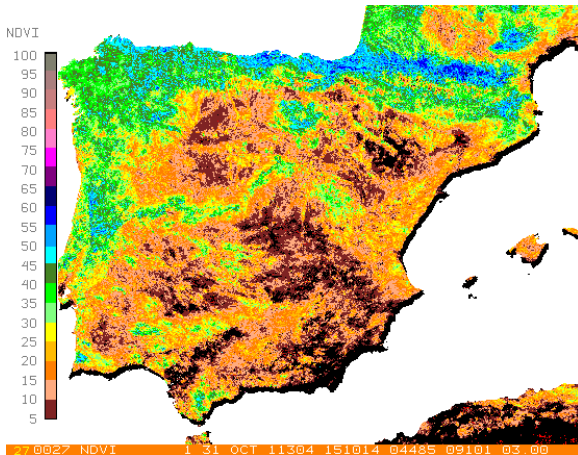

Diferencias de NDVI septiembre-octubre (%)

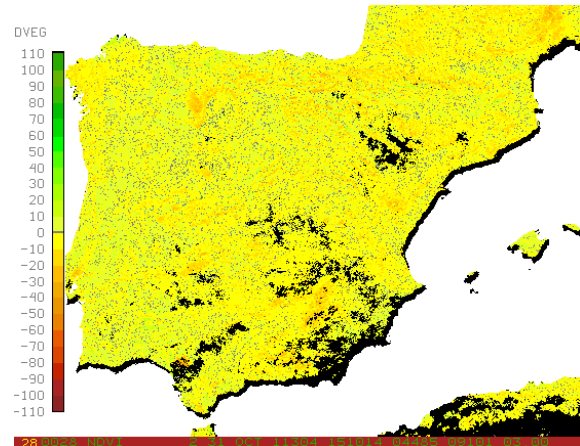

Fuente: AEMET

6.3 HUMEDAD DEL SUELO

En **octubre**, los suelos presentaban índices de humedad notablemente bajos en la mayor parte de España, siendo más acentuados en amplias zonas de la mitad oriental de la península (valle del Ebro, Sistema Ibérico, Levante y Sudeste) y en la mitad occidental en áreas de ambas Mesetas, norte de Andalucía y los dos archipiélagos.

Tan sólo en Galicia, extremos nordeste del País Vasco y noroeste de Navarra, puntos del Pirineo oriental, un área del litoral norte de Cataluña y áreas occidentales del Sistema Central, los suelos estaban moderadamente húmedos, llegando a altos índices de humedad en el cuadrante suroeste de Galicia y algunos puntos del extremo nor-

deste del País Vasco y del tercio norte del litoral catalán. Por otra parte, en el conjunto del mes, los índices de humedad de los suelos aumentaron, más o menos ampliamente, en casi toda España, habiéndolo hecho en mayor medida en algunas notables áreas del tercio occidental de la España peninsular y otra del nordeste de Cataluña.

Únicamente en la región de Murcia y algunas otras pequeñas áreas del Sudeste, otra del suroeste de Aragón y la mayor parte del archipiélago canario, los índices de humedad edáfica disminuyeron, habiéndolo hecho ligera o moderadamente.

% RESERVA DE HUMEDAD DEL SUELO SOBRE LA CAPACIDAD MÁXIMA A 31/10/2011

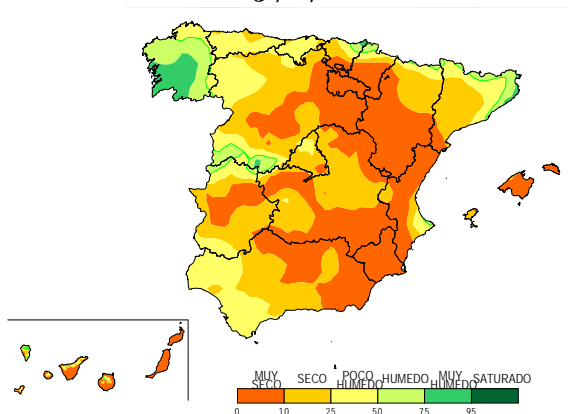

VARIACIÓN MENSUAL DEL MISMO ÍNDICE OCTUBRE 2011

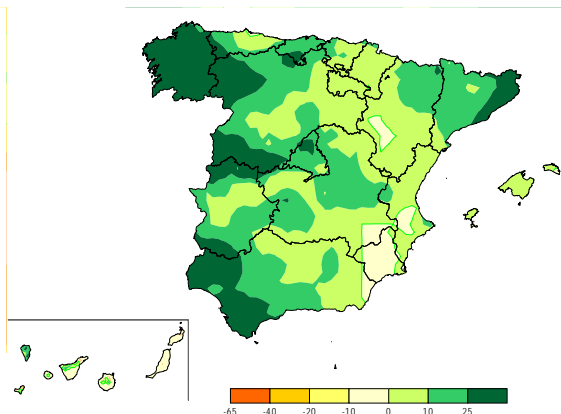

Fuente: AEMET



7. CALIDAD Y EVALUACIÓN AMBIENTAL

7.1 CONTAMINACIÓN ATMOSFÉRICA EN ÁREAS RURALES

En **octubre** aumentaron considerablemente alrededor del 10% las emisiones del SO₂ y las de los óxidos de nitrógeno (todo ello respecto al mes anterior). Sin embargo, en ningún caso hubo superaciones en los umbrales ni en los valores límite establecidos por la UE, en ninguna de las estaciones de la red.

En octubre **se ha superado el umbral de información para el ozono**, establecido por la Unión Europea, el día 9 entre las 23:00 y las 24:00 horas en la estación de Noia, alcanzándose un valor máximo horario de 182 µg/m.

Además, se superó el valor objetivo para la protección de la salud humana, establecido por la UE, durante **32 días** en las 13 estaciones de la red, con lo que en los primeros nueve meses del año ha habido superaciones en 293 días.

OCT-2011 (mg/m ³)	SO ₂	NO ₂	NO _x	O ₃	O ₃ (*)
S Pablo de los Montes	0,41	3,94	4,16	89	25
Noia	2,56	3,35	3,56	94	36
Mahón	0,29	4,72	5,02	84	15
Víznar	1,03	5,34	6,15	88	34
Niembro	1,15	4,19	4,63	71	11
Campisábalos	0,53	2,41	2,58	87	52
Cabo de Creus	0,36	1,37	1,47	80	41
Barcarrota	0,60	2,81	3,11	57	0
Zarra	0,70	3,44	3,65	84	26
Peñausende	0,65	4,07	4,37	80	23
Els Torms	0,78	4,13	4,54	70	19
O Saviñao	0,86	6,64	7,20	60	0
Doñana	0,93	4,65	5,21	68	11
PROMEDIO	0,83	3,93	4,28	77,85	293

(*) – N° de días en 2011 con superación del valor objetivo para la protección de la salud humana (120 µg/m³ media móvil en 8 h)

Fuente: AEMET, MARM.

7.2 CAPA DE OZONO

En **octubre**, el espesor medio mensual de la capa de Ozono, medido en la estación del Centro Radiológico Nacional (CRN), fue de 281 unidades Dobson.

Desde el mes de abril, el espesor medio mensual de la capa de Ozono siempre se ha situado por debajo del valor mínimo del periodo 1993-2010.

Media diaria mensual de ozono - Estación AEMET C. Universitaria Madrid (unid. Dobson)

periodo	ene	feb	mar	abr	may	jun	jul	ago	sep	oct	nov	dic
año 2011	328	333	361	344	335	318	312	300	288	281		
media 1993-2010	315	329	336	356	346	327	315	306	302	287	292	303
máxima 1993-2010	353	358	364	391	373	356	327	319	313	305	310	319
mínima 1993-2010	270	296	315	327	321	314	303	292	293	271	267	279

Fuente: AEMET, MARM.

7.3 RADIACIÓN SOLAR Y ULTRAVIOLETA

El máximo de radiación solar Global, medida en el Centro Radiológico Nacional (CRN) en el mes de **octubre**, se produjo el día 2 con 1.869 10kJ/m², lo que supone un 71% de la radiación extraterrestre (radiación que llega fuera de la atmósfera terrestre procedente del sol) y el mínimo fue el día 26 con sólo 507 10kJ/m², representando un 25% de la radiación extraterrestre.

La radiación ultravioleta media de octubre (UVB), medida en el Centro Radiológico Nacional (CRN), fue de 1.961 J/m², un 42% por debajo de la registrada en el mes anterior, pero un 20% más que en octubre de 2010.

OCTUBRE	GLOBAL 10 kJ/m ²	DIRECTA 10 kJ/m ²	DIFUSA 10 kJ/m ²
TOTAL	45.343	69.418	11.303
MEDIA	1.463	2.239	365
MÁXIMO	1.869	3.269	829
MÍNIMO	507	33	188
DÍA	UVB J/m ²	SOL horas	GL/EXT %
TOTAL	60.796	270,95	--
MEDIA	1.961	8,74	64
MÁXIMO	2.824	11,13	75
MÍNIMO	737	0,27	25

Fuente: AEMET, MARM.

8. CAMBIO CLIMÁTICO



8.1 TEMPERATURA

Carácter temperatura octubre

Octubre ha sido muy cálido en toda España, con una temperatura media mensual que ha superado en 2,1º C el valor medio normal (Periodo de Referencia: 1971-2000).

Las anomalías positivas de las temperaturas medias del mes superaron los 2ºC en el cuadrante suroeste peninsular, Madrid, Castilla-La Mancha, Galicia, parte de Asturias y algunas áreas de Castilla y León, Cataluña y norte de Aragón y Valencia, mientras que en el resto de España oscilaron en general entre 1ºC y 2ºC.

En el observatorio de Morón de la Frontera (Cádiz) se superó el valor más elevado de temperatura media para octubre de la serie histórica. Tanto en Baleares como en Canarias el mes fue también muy cálido, con anomalías térmicas positivas superiores a 1ºC y 2ºC.

CARACTER DE LA TEMPERATURA - OCTUBRE 2011

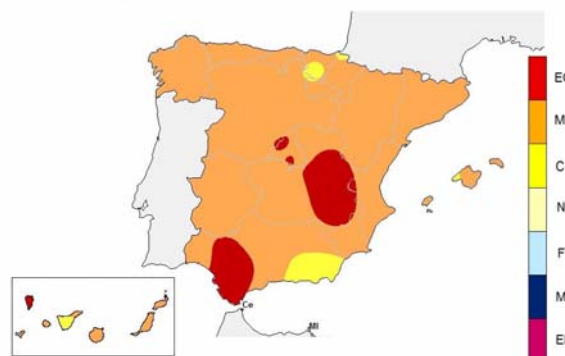

Fuente: AEMET, MARM

8.2 FENÓMENOS METEOROLÓGICOS ADVERSOS

En octubre, AEMET emitió 1.418 avisos por fenómenos adversos, de ellos 1.262 de nivel amarillo y 156 de nivel naranja.

La distribución de los avisos de nivel naranja fue la siguiente: 44 por fenómenos costeros; 42 por racha máxima de viento; 35 por precipitación acumulada el 12 horas; 32 por precipitación en 1 hora; y 3 por tormentas.

Los avisos por viento se dieron en Navarra, Cantabria, Asturias y País Vasco, los de fenómenos costeros sobre todo en Galicia, y los de precipitaciones mayoritariamente en Valencia, Galicia y Andalucía.

FENÓMENOS METEOROLÓGICOS ADVERSOS
boletines emitidos nivel naranja (octubre)

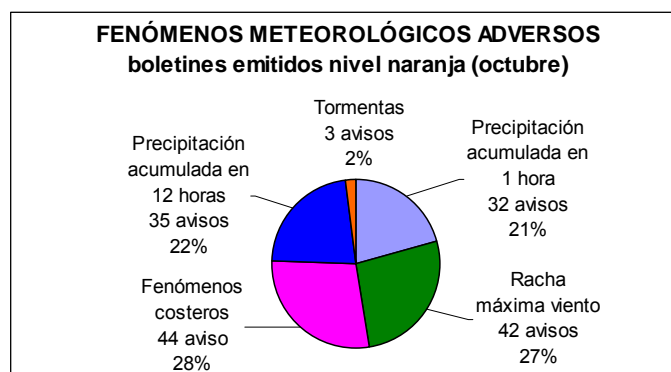

Fuente: AEMET, MARM

8.3 PRECIO DE LA TONELADA DE CO₂

En octubre, los precios de los derechos de emisión de carbono (EUAs) y los de los créditos de carbono (CERs) siguieron descendiendo **volviendo a marcar mínimos del año 2011** (9,80 €/t los EUAs y 6,94 €/t los CERs el 20 de octubre).

Los **precios medios** de octubre fueron 10,20 €/t (EUAs) y 7,46 €/t (CERs), prácticamente los precios medios mensuales más bajos del periodo 2008-2011.

Durante los diez meses transcurridos de 2011, los precios medios han caído un 28% para los EUAs y un 35% para los CERs.

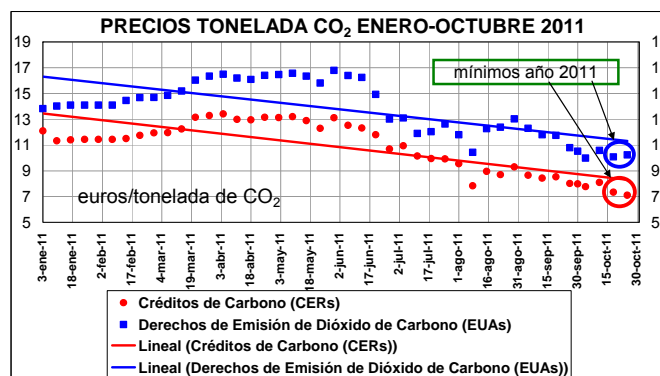

Fuente: SENDECO₂



PRECIO DE LA TONELADA DE CO₂ (...continuación)

Precio medio de la tonelada de CO₂ (€/t). Derechos de emisión (EUAs) y créditos de carbono (CERs)

EUAs	ene	feb	mar	abr	may	jun	jul	ago	sep	oct	nov	dic	AÑO
2008	21,98	20,71	21,70	23,21	24,73	26,86	25,22	23,09	23,52	20,53	16,89	14,90	22,02
2009	12,65	9,41	11,08	12,77	14,46	13,16	13,65	14,44	14,09	14,05	13,47	13,32	13,06
2010	12,98	12,87	12,87	14,23	15,28	15,32	14,22	14,61	15,30	15,23	14,76	14,15	14,32
2011	14,04	14,50	15,57	16,30	16,35	15,07	12,47	12,07	11,62	10,20			13,74
CERs	ene	Feb	mar	abr	may	jun	Jul	ago	sep	oct	nov	dic	AÑO
2008	16,53	15,20	16,20	16,40	17,19	20,03	21,04	19,65	20,03	18,02	15,14	13,48	19,74
2009	11,72	9,04	10,46	11,11	12,38	11,77	12,46	12,99	12,93	13,20	12,76	12,31	12,50
2010	11,71	11,72	11,81	13,06	13,29	13,09	12,29	12,80	13,73	13,45	12,36	11,91	12,60
2011	11,52	11,64	12,63	13,17	12,86	11,71	10,23	8,80	8,38	7,46			10,73

Mínimos y Máximos

8.4 PLAN DE ENERGÍAS RENOVABLES (PER) 2020

NOVEDAD

El Gobierno ha aprobado la Planificación Energética Indicativa y el Plan de Energías Renovables (PER) 2020.

De acuerdo con el informe de **Planificación Energética Indicativa**, en el año 2020 se estima que el grado de autoabastecimiento superará el 31% (actualmente 25%) y que la generación de electricidad emitirá casi un

12% menos por cada kilowatio/hora producido.

El objetivo básico del **Plan de Energías Renovables 2020**, es conseguir que éstas representen cerca del 21% en el consumo final de energía (actualmente 13,2%), pasando la potencia instalada de 39.000 MW en 2010 a 64.000 MW en 2020.

Fuente: IDAE. MITyC.

PLAN DE ENERGÍAS RENOVABLES (PER) 2020

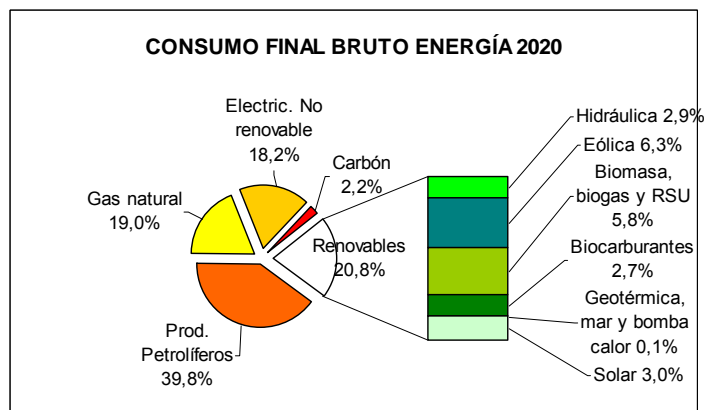
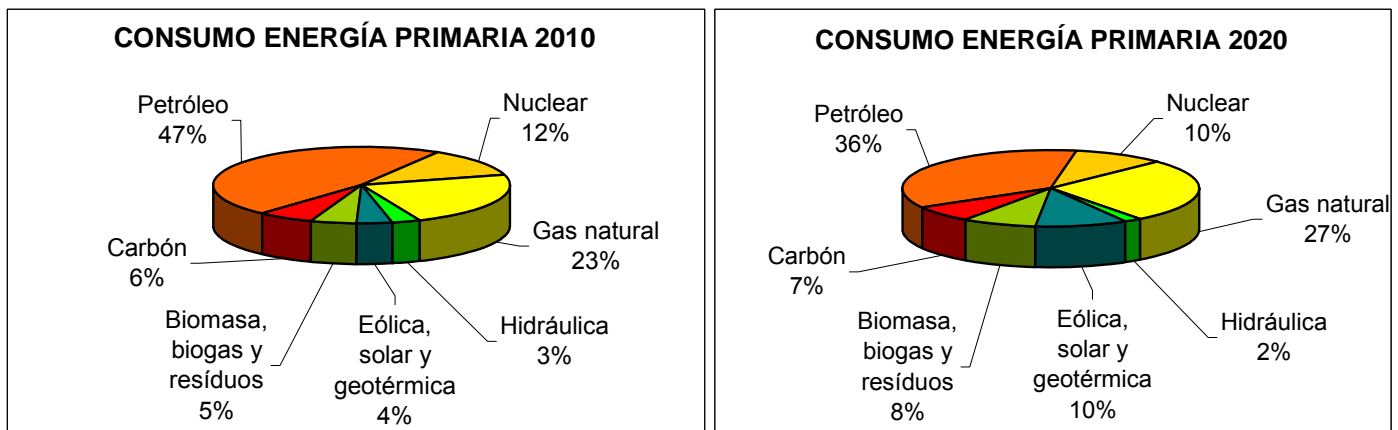



8.5 ENERGÍA ELÉCTRICA

En octubre, la generación neta de electricidad fue de 20.896 GWh, lo que representó un 5,2% menos que en octubre del año anterior. El 28% se produjo con energías renovables.

Destaca el incremento del uso de carbón que duplica al del mismo mes del año anterior y las reducciones generales del resto (hidráulica -15%, nuclear -17%, ciclo combinado -30% y eólica -20%).

En los primeros diez meses del año 2011, la generación neta de electricidad disminuyó un 2,6% (-28% la hidráulica, -1% la eólica y +94% el carbón). El 32% fue electricidad "verde".

En el año móvil, la generación neta de electricidad se redujo un 1,6% hasta 267.598 GWh (la generación de electricidad con energía hidráulica se redujo un 22%, mientras que la del carbón aumentó un 76%).

Balance de energía eléctrica del sistema peninsular año 2011

GWh	ene 11	feb 11	mar 11	abr 11	may 11	jun 11	jul 11	ago 11	sep 11	oct-11
Hidráulica	4.787	2.694	3.452	3.185	2.447	1.784	1.400	1.355	1.148	1.324
Nuclear	4.938	4.471	4.532	4.663	3.797	4.932	5.068	5.499	5.200	4.695
Carbón	2.207	2.651	3.203	2.632	3.192	2.952	4.486	4.362	5.010	4.601
Ciclo combinado	5.159	4.746	4.048	2.862	4.252	4.955	4.626	4.813	4.604	3.773
Régimen ordinario	17.091	14.562	15.235	13.342	13.688	14.623	15.580	16.029	15.962	14.393
Renovable	5.446	5.368	6.338	5.156	4.864	4.711	5.134	4.406	3.914	4.550
No renovable	2.709	2.529	2.876	2.738	2.800	2.666	2.589	2.190	2.523	2.572
Régimen especial	8.155	7.897	9.214	7.894	7.664	7.377	7.723	6.596	6.437	7.122
Consumos generación	-570	-536	-571	-511	-525	-599	-652	-663	-688	-619
GENERACIÓN MENSUAL	24.676	21.923	23.878	20.725	20.827	21.401	22.651	21.962	21.711	20.896
Incremento mensual	-0,6%	-4,4%	-0,2%	-1,1%	-1,9%	-0,5%	-8,3%	-2,0%	-0,6%	-5,2%
GENERACIÓN ACUMULADA	24.676	46.599	70.477	91.200	112.027	133.427	156.078	178.040	199.751	220.632
Inc. acumulado	-0,6%	-2,5%	-1,7%	-1,6%	-1,6%	-1,5%	-2,5%	-2,5%	-2,3%	-2,6%
GENERACIÓN AÑO MÓVIL	273.242	272.222	272.169	271.929	271.521	271.423	269.360	268.902	268.767	267.598
Incremento año móvil	3,5%	2,6%	1,6%	1,1%	0,6%	0,6%	-0,6%	-0,8%	-1,0%	-1,6%

Fuente: RED ELÉCTRICA ESPAÑOLA

8.6 CONSUMO ENERGÍA PRIMARIA Y FINAL

Según el IDAE, en los primeros siete meses de 2011, el consumo de energía primaria fue de 77.874 ktep, lo que representa un incremento del 1,9% sobre los primeros siete meses del año 2010.

En dicho periodo, las energías renovables aportaron el 12,2% de la energía primaria.

Entre enero y julio, la intensidad energética aumentó un 0,6% para la energía primaria y se redujo un 3,8% para la energía final.

En los primeros siete meses de 2011, el consumo de energía final fue de 56.977 ktep, un 2,8% menos que en el mismo periodo de 2010.

La aportación de las energías renovables a la energía final entre enero y julio de 2011 fue del 13,6%.

Por otra parte, el 36% de la electricidad generada en los primeros seis meses de 2011 se realizó con energías renovables.

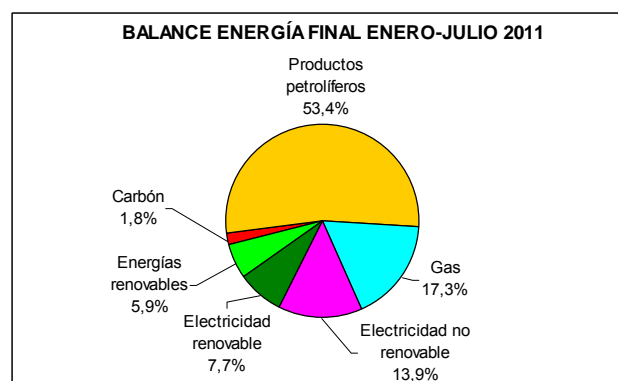
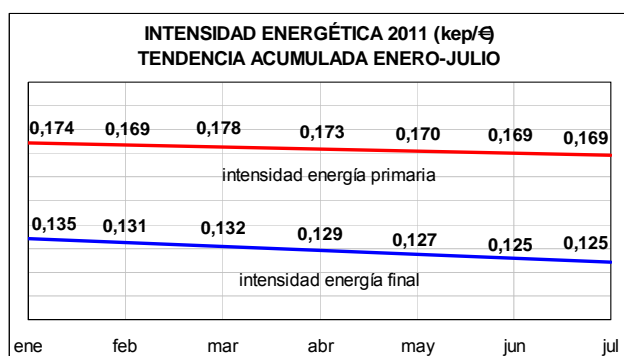

Fuente: IDAE (MITyC). RED ELÉCTRICA ESPAÑOLA



8.7 ENERGÍAS RENOVABLES

En octubre, la producción de energía eléctrica peninsular, generada con fuentes de energías renovables fue de **5.874 GWh**, un 12,6% menos que en octubre de 2010, en parte por la buena climatología.

Entre enero y octubre de 2011, la producción de energía eléctrica “verde” se redujo un 10%, mientras que en el año móvil la caída fue del 7%, situándose la producción en 90.995 GWh.

GENERACIÓN ELECTRICIDAD CON ENERGÍAS RENOVABLES										
2011	ene	feb	mar	abr	may	jun	jul	ago	sep	oct
Hidráulica (rég.ordinario)	4.787	2.694	3.452	3.185	2.447	1.784	1.400	1.355	1.148	1.324
Hidráulica (rég.especial)	653	489	630	584	484	406	372	294	232	183
Eólica (rég.especial)	4.057	4.004	4.736	3.386	3.101	2.863	3.195	2.690	2.297	3.098
Solar fotovoltaica (rég.especial)	340	462	526	691	771	829	901	827	757	655
Solar térmica (rég.especial)	39	77	92	148	154	254	291	258	265	224
Térmica renovable (rég.especial)	357	336	354	347	354	359	375	337	363	390
TOTAL MES	10.232	8.061	9.791	8.340	7.311	6.494	6.534	5.761	5.062	5.874
variación total %	-2,4%	-15,9%	-14,9%	-2,7%	-17,0%	-12,9%	-8,0%	-7,8%	0,7%	-12,6%
ACUMULADO	10.232	18.293	28.084	36.424	43.735	50.229	56.763	62.524	67.586	73.460
variación total %	-2,4%	-8,9%	-11,0%	-9,3%	-10,6%	-11,0%	-10,6%	-10,4%	-9,6%	-9,9%
AÑO MÓVIL	98.789	97.259	95.551	95.321	93.828	92.863	92.293	91.807	91.840	90.995
variación total %	25,7%	20,6%	12,0%	8,6%	3,9%	0,4%	-2,1%	-4,2%	-4,9%	-7,2%

Fuente: REE

8.8 PRODUCTOS PETROLÍFEROS

El consumo total de productos petrolíferos descendió un 3,5% en septiembre, incrementándose únicamente el consumo de queroseno, si bien el incremento fue muy notable (+13,9%).

En el acumulado del año, el consumo de combustibles disminuyó un 3,1%, con importantes reducciones en gasolinas (-6,6%) y gasóleos (-5,4%) y un fuerte incremento en querosenos (+10,3%).

En los últimos doce meses sólo creció el consumo de querosenos (+8,7%), con una caída global de los productos del 2,4%.

Combustibles automoción

El consumo mensual de **combustibles de automoción** disminuyó un 4,5% en septiembre, correspondiendo una caída del 6,9% a gasolinas auto y un decremento del 3,9% a los gasóleos de automoción.

En el año móvil el consumo global de combustibles de automoción se redujo un 3,5%.

CONSUMO PRODUCTOS PETROLÍFEROS						
2.011	septiembre		acumulado		año móvil	
	kt	%	kt	%	kt	%
G.L.P.'s	97	-3,0%	1.243	-8,1%	1.742	-3,4%
GASOLINAS	450	-6,9%	4.024	-6,6%	5.393	-6,3%
QUEROSENOS	526	13,9%	4.331	10,3%	5.650	8,7%
GASÓLEOS	2.456	-5,0%	23.223	-5,4%	31.886	-3,6%
FUELÓLEOS	867	-1,3%	7.883	1,2%	10.501	-0,3%
OTROS PRODUCTOS	882	-7,9%	7.909	-4,0%	10.369	3,6%
TOTAL CONSUMO	5.279	-3,5%	48.612	-3,1%	65.541	-2,4%
COMBUSTIBLES AUTOMOCIÓN	2.329	-4,5%	21.135	-4,1%	28.362	-3,5%

Datos en miles de toneladas

Fuente: CORES. MITyC



8.9 BIOCOMBUSTIBLES

En septiembre se consumieron 30,8 kt de bioetanol (6,9% de las gasolinas de automoción) y 138,7 kt de biodiesel (7,4% de los gasóleos de automoción).

En el acumulado del año 2011, se consumieron 1.485 kt de biocarburantes (272 kt bioetanol y 1.214 kt biodiesel).

En los últimos doce meses, el consumo total de biocarburantes fue de 1.986 kt (359 kt de bioetanol y 1.627 kt de biodiesel).

En los primeros nueve meses de 2011, siempre se ha superado el objetivo fijado de proporción de consumo de biocarburantes en los combustibles de automoción (6,2%).

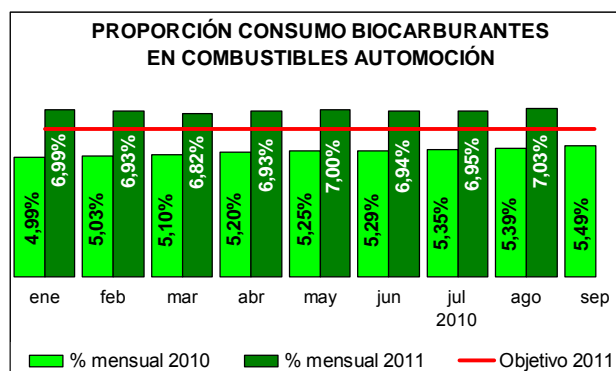

Fuente: CORES. MITyC

8.10 GASÓLEO AGRÍCOLA Y DE PESCA

En septiembre, el consumo de gasóleo agrícola y de pesca se redujo un 7,2%, sobre el mismo mes del año anterior, hasta 368 kt.

El consumo de los primeros nueve meses de 2011 se situó en 3.647 miles de toneladas, un 8,1% menos que en el mismo periodo del año anterior.

En el año móvil el consumo de gasóleo agrícola y de pesca fue de 5.261 miles de toneladas, lo que representa una disminución del 3,9% sobre el consumo de los doce meses anteriores.

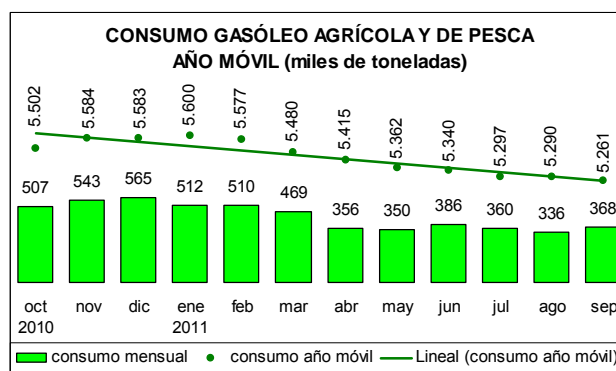

Fuente: CORES. MITyC

Cambio Climático

8.11 GAS NATURAL

Según la Corporación de Reservas Estratégicas de Productos Petrolíferos (CORES) del M^o de Industria, Turismo y Comercio, el consumo de gas natural en septiembre de 2011 fue de 28.588 GWh, lo que representa un 9,3% menos que el consumo de septiembre de 2010.

El consumo acumulado en los primeros nueve meses de 2011 fue de 281.496 GWh, un 4,5% menos que en el mismo periodo del año anterior.

En el año móvil, el consumo fue de 390.911 GWh, lo que supone un descenso interanual del 2,5%.

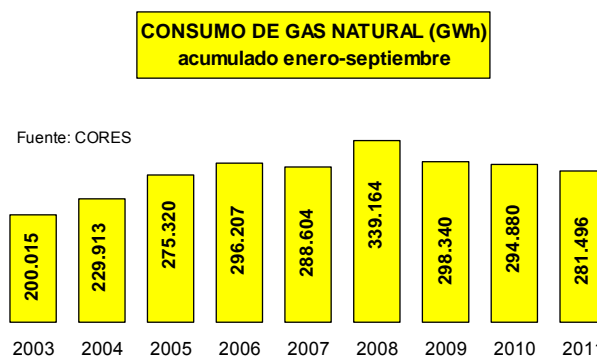

Fuente: CORES. MITyC



9. DESARROLLO RURAL

9.1 TURISMO RURAL

En septiembre, crecieron los viajeros de turismo rural un 5,4%, las pernoctaciones realizadas aumentaron un 4,1%, los alojamientos abiertos se incrementaron un 6,1%, las plazas disponibles se elevaron un 6,1% y el empleo creció un 1,9%, todo ello sobre el mismo mes del año anterior. Sin embargo, la estancia media de septiembre de 2011 (2,58 noches por viajero) fue la más baja de todos los septiembrs desde que se empezó a medir esta actividad.

En los primeros nueve meses del año 2011, la demanda de turismo rural (pernoctaciones realizadas) se ha incrementado un 3,7% y la oferta (plazas disponibles) un 5,4%, mientras que el empleo creció un 1,7%.

En los últimos doce meses, todas las cifras del turismo rural presentan incrementos porcentuales: +3,4% la demanda, +4,9% la oferta y +2,1% el empleo.

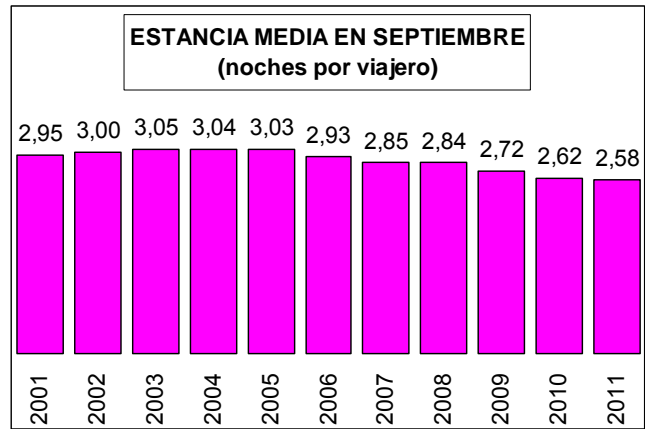

TURISMO RURAL (SEPTIEMBRE 2011)

	VALORES			TASAS VARIACIÓN		
	mes	acumulado	12 meses	mes	acumulado	12 meses
DEMANDA						
Viajeros	235.436	2.076.232	2.738.221	5,4%	4,6%	3,2%
Pernoctaciones	608.399	6.160.200	7.838.465	4,1%	3,7%	3,4%
OFERTA						
Alojamientos	15.537	15.005	14.872	6,1%	5,2%	4,8%
Plazas	143.015	137.722	136.137	6,1%	5,4%	4,9%
EMPLEO						
	23.098	22.189	22.000	1,9%	1,7%	2,1%

Fuente: INE

9.2 INTERVENCIONES SEPRONA

Intervenciones generales

En el mes de **septiembre** de 2011, las intervenciones realizadas por el SEPRONA fueron 12.023, lo que representa un 17% más que las realizadas en septiembre de 2010, deteniendo a 10 personas e imputando a 101 personas implicadas en infracciones ambientales.

Entre enero y septiembre de 2011, se produjeron 108.136 intervenciones, con 291 detenidos y 888 imputados, de las que (sólo un 4% fue por incendios forestales).

Intervenciones en los Parques Nacionales

En septiembre, el SEPRONA realizó 46 intervenciones en los Parques Nacionales, con 3 detenidos y 1 imputado. Entre enero y septiembre se realizaron 372 intervenciones en los Parques Nacionales, con 8 detenidos y 11 imputados.

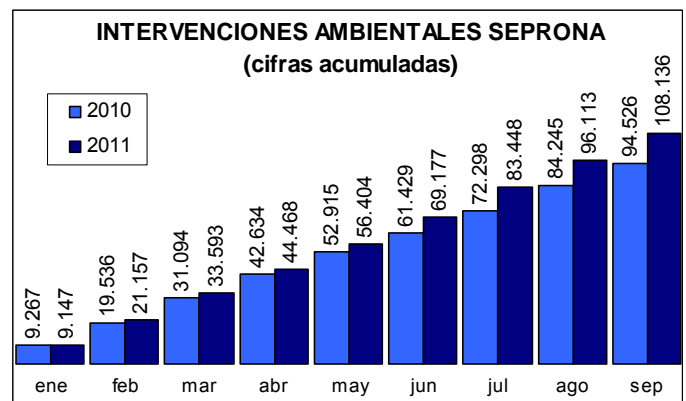

Fuente: SEPRONA. D. G. de la Policía y de la Guardia Civil

10. GANADERÍA



10.1 SACRIFICIO DE GANADO EN MATADEROS

AGOSTO 2011/2010

Continúa el ligero ascenso respecto al mismo periodo del año anterior, tanto en la producción total de carne como en el número de animales sacrificados el aumento es de un 3%.

GANADO BOVINO

Las principales Comunidades Autónomas en cuanto al sacrificio de ganado **BOVINO** son:

Número total provisional de animales BOVINOS sacrificados			
CC.AA.	Ago-11	Ago-10	% Ago-11 / Ago-10
Cataluña	42.122	40.475	4,1
Castilla y León	42.317	38.490	9,9
Galicia	38.404	33.216	15,6
Castilla la Mancha	16.235	15.488	4,8
Madrid	8.882	12.649	-29,8
Total España	207.361	199.889	3,7

	Enero / Agosto 11	Enero / Agosto 10	11 vs 10 (%)
Número animales	546.647.203	527.406.184	3,65
Peso canal (t)	3.745.097	3.624.236	3,33

Comparando el mes de Agosto de 2011 con Agosto de 2010, se aprecia un pronunciado aumento en la producción de carne (10%) y un incremento en el número total de animales sacrificados (6%).

	Ago-11	Ago-10	11 vs 10 (%)
Nº animales	71.807.705	67.779.836	5,94
Peso canal (tm)	474.660	431.512	10,00

En Agosto (11 vs 10), las principales variaciones se registran en las producciones de:

- **Ganado BOVINO:** se aprecia un incremento de 2,6 en el peso canal y del 3,7% en el número de animales sacrificados.
- **Ganado OVINO,** aumenta un 5,1% en el peso canal y un 4,6% en el número de animales sacrificados.
- **Ganado CAPRINO,** se aprecia un descenso de un 1,7% en el peso canal y un 2,8% en el número de animales sacrificados.
- **Ganado PORCINO,** aumenta un 14,2% en el peso canal y un 11,6% en el número de animales sacrificados.
- **AVICULTURA,** aumenta tanto en el peso canal 5,1% como en el número de animales sacrificados 5,6%.

Número total de animales BOVINOS sacrificados Agosto 2011 vs Agosto 2010

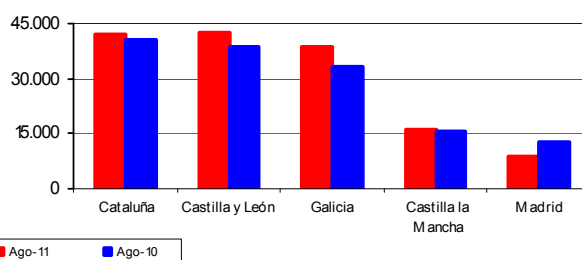

Ganadería

Peso total provisional canales de BOVINO (t)

CC.AA.	Ago-11	Ago-10	% Ago-11 / Ago-10
Cataluña	10.908	10.243	6,5
Castilla y León	10.822	10.193	6,2
Galicia	8.466	7.545	12,2
Castilla la Mancha	4.950	4.743	4,4
Madrid	2.643	3.778	-30,1
Total España	54.751	53.374	2,6

Peso total canales de BOVINO (t) Agosto 2011 vs Agosto 2010

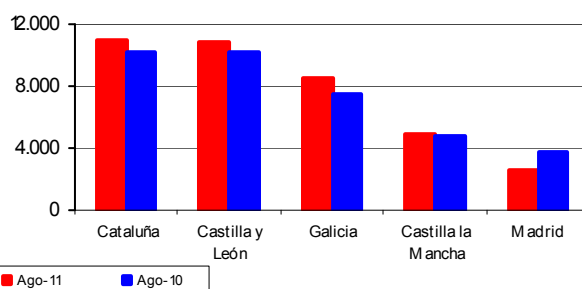



SACRIFICIO DE GANADO EN MATADEROS - AGOSTO (... Continuación)

GANADO OVINO

Las principales Comunidades Autónomas en cuanto al sacrificio de ganado **OVINO** son:

Número total provisional de animales OVINOS sacrificados			
CC.AA.	Ago-11	Ago-10	% Ago-11 / Ago-10
Castilla y León	286.224	261.430	9,5
Castilla la Mancha	151.639	159.734	-5,1
Cataluña	125.125	127.097	-1,6
Aragón	131.192	92.570	41,7
C. Valenciana	66.879	70.200	-4,7
Total España	995.025	951.382	4,6

Número total de animales OVINOS sacrificados
Agosto 2011 vs Agosto 2010

Ganadería

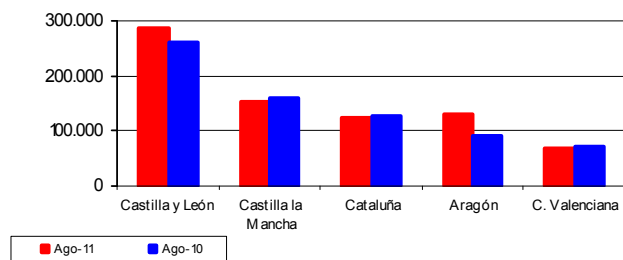

GANADO CAPRINO

Las principales Comunidades Autónomas en cuanto al sacrificio de ganado **CAPRINO** son:

Número total provisional de animales CAPRINOS sacrificados			
CC.AA.	Ago-11	Ago-10	% Ago-11 / Ago-10
Canarias	12.506	17.497	-28,5
Andalucía	18.512	13.165	40,6
Cataluña	7.557	7.821	-3,4
Murcia	10.077	12.659	-20,4
Castilla la Mancha	9.368	8.867	5,6
Total España	76.204	78.398	-2,8

Número total de animales CAPRINOS sacrificados
Agosto 2011 vs Agosto 2010

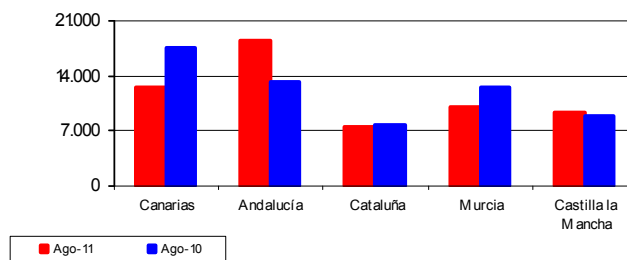

Peso total provisional canales de OVINO (t)

CC.AA.	Ago-11	Ago-10	% Ago-11 / Ago-10
Castilla y León	2.734	2.290	19,4
Castilla la Mancha	2.111	2.130	-0,9
Cataluña	1.592	1.643	-3,1
Aragón	1.479	1.226	20,6
C. Valenciana	901	914	-1,4
Total España	11.825	11.246	5,1

Peso total canales de OVINO (t)
Agosto 2011 vs Agosto 2010

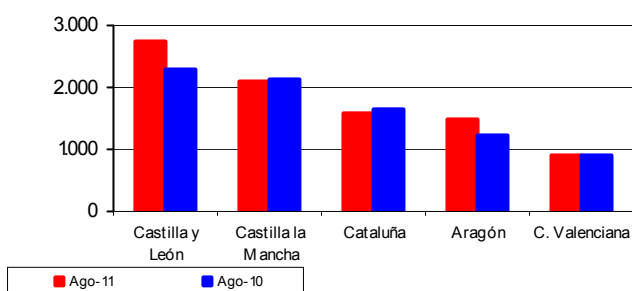

Peso total provisional canales de CAPRINO (t)

CC.AA.	Ago-11	Ago-10	% Ago-11 / Ago-10
Canarias	202	246	-18,0
Andalucía	183	174	5,7
Cataluña	33	34	-3,4
Murcia	91	99	-8,1
Castilla la Mancha	109	101	8,2
Total España	763	776	-1,7

Peso total canales de CAPRINO (t)
Agosto 2011 vs Agosto 2010

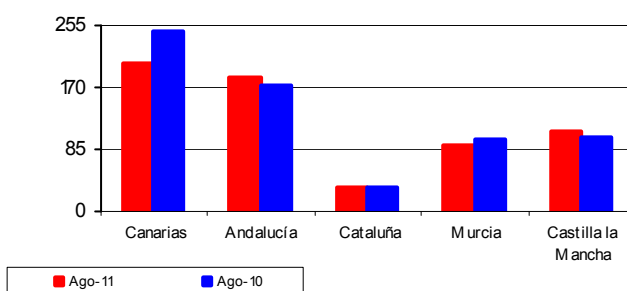



SACRIFICIO DE GANADO EN MATADEROS - AGOSTO (... Continuación)

GANADO PORCINO

Las principales Comunidades Autónomas en cuanto al sacrificio de ganado **PORCINO** son:

Número total provisional de animales PORCINOS sacrificados			
CC.AA.	Ago-11	Ago-10	% Ago-11 / Ago-10
Cataluña	1.526.291	1.374.704	11,0
Castilla y León	441.514	352.200	25,4
Andalucía	285.825	262.819	8,8
Murcia	257.176	272.468	-5,6
Castilla la Mancha	280.514	257.351	9,0
Total España	3.511.134	3.145.343	11,6

Número total de animales PORCINOS sacrificados
Agosto 2011 vs Agosto 2010

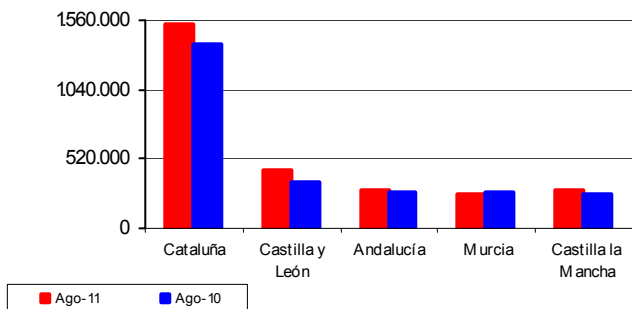

AVICULTURA

Las principales Comunidades Autónomas en cuanto al sacrificio de **AVES** son:

Número total provisional de AVES sacrificadas (miles)			
CC.AA.	Ago-11	Ago-10	% Ago-11 / Ago-10
Cataluña	18.586	18.662	-0,4
C. Valenciana	9.566	9.052	5,7
Andalucía	10.216	8.080	26,4
Galicia	6.410	6.898	-7,1
Castilla y León	4.944	4.714	4,9
Total España	62.101	58.810	5,6

Número total (miles de cabezas) de AVES sacrificadas
Agosto 2011 vs Agosto 2010

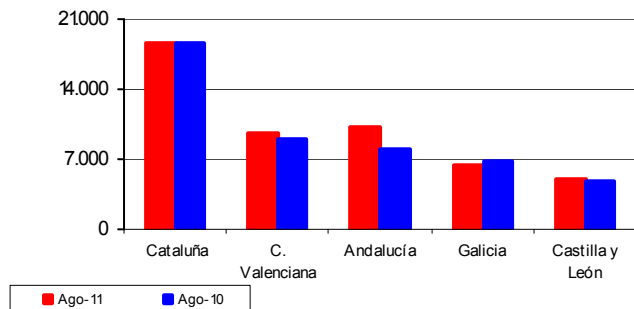

Ganadería

Peso total provisional canales de PORCINO (t)

CC.AA.	Ago-11	Ago-10	% Ago-11 / Ago-10
Cataluña	123.590	107.457	15,0
Castilla y León	31.702	27.622	14,8
Andalucía	23.759	19.948	19,1
Murcia	22.921	22.049	4,0
Castilla la Mancha	23.679	21.304	11,1
Total España	283.760	248.574	14,2

Peso total canales de PORCINO (t)
Agosto 2011 vs Agosto 2010

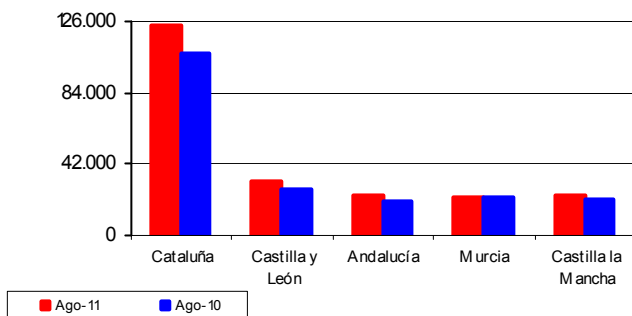

Peso total provisional canales de AVES (t)

CC.AA.	Ago-11	Ago-10	% Ago-11 / Ago-10
Cataluña	29.414	29.874	-1,5
C. Valenciana	19.670	18.600	5,8
Andalucía	23.585	20.592	14,5
Galicia	14.441	14.998	-3,7
Castilla y León	8.683	8.048	7,9
Total España	117.329	111.664	5,1

Peso total canales de AVES (t)
Agosto 2011 vs Agosto 2010

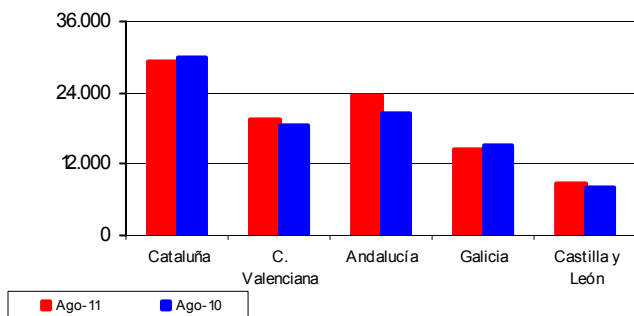

<http://www.marm.es/es/estadistica/temas/encuesta-de-sacrificio-de-ganado/>



SACRIFICIO DE GANADO EN MATADEROS

SEPTIEMBRE 2011/2010

Continúa el ligero ascenso respecto al mismo periodo del año anterior, tanto en la producción total de carne como en el número de animales sacrificados, siendo de un 3%.

GANADO BOVINO

Las principales Comunidades Autónomas en cuanto al sacrificio de ganado **BOVINO** son:

Número total provisional de animales BOVINOS sacrificados			
CC.AA.	Sept-11	Sept-10	% Sept-11 / Sept-10
Cataluña	40.991	42.099	-2,6
Castilla y León	39.626	34.606	14,5
Galicia	35.485	34.055	4,2
Castilla la Mancha	16.603	14.430	15,1
Madrid	7.943	9.457	-16,0
Total España	199.740	192.190	3,9

	Enero / Septiembre 11	Enero / Septiembre 10	11 vs 10 (%)
Número animales	616.274.022	596.283.729	3,35
Peso canal (t)	4.219.925	4.078.665	3,46

Comparando el mes de Septiembre de 2011 con Septiembre de 2010, se aprecia un aumento en la producción de carne (4,5%) y un ligero incremento en el número total de animales sacrificados (1%).

	Sept-11	Sept-10	11 vs 10 (%)
Nº animales	69.626.820	68.877.544	1,09
Peso canal (tm)	474.829	454.429	4,49

En Septiembre (11 vs 10), las principales variaciones se registran en las producciones de:

- **Ganado BOVINO:** Se aprecia un incremento de 2,7% en el peso canal y del 3,9% en el número de animales sacrificados.
- **Ganado OVINO,** se produce un descenso tanto en el peso canal 6,8% como en el número de animales sacrificados 7,1%.
- **Ganado CAPRINO,** se aprecia un acusado descenso tanto en el peso canal 18,4% como en el número de animales sacrificados 13,5%.
- **Ganado PORCINO,** aumenta un 5,8% en el peso canal y un 4,7% en el número de animales sacrificados.
- **AVICULTURA,** hay un aumento en el peso canal 3,1% y un ligero incremento en el número de animales sacrificados 0,8%.

Número total de animales BOVINOS sacrificados
Septiembre 2011 vs Septiembre 2010

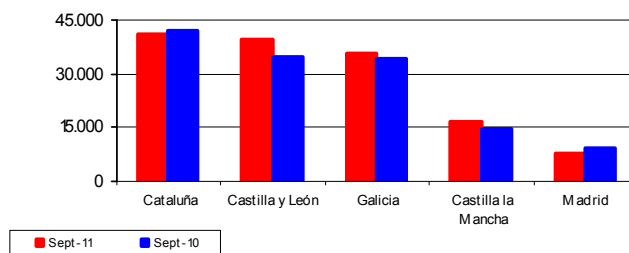

Peso total provisional canales de BOVINO (t)

CC.AA.	Sept-11	Sept-10	% Sept-11 / Sept-10
Cataluña	10.583	10.538	0,4
Castilla y León	10.180	9.195	10,7
Galicia	7.951	7.809	1,8
Castilla la Mancha	5.011	4.461	12,3
Madrid	2.305	2.890	-20,2
Total España	52.624	51.228	2,7

Peso total canales de BOVINO (t)
Septiembre 2011 vs Septiembre 2010

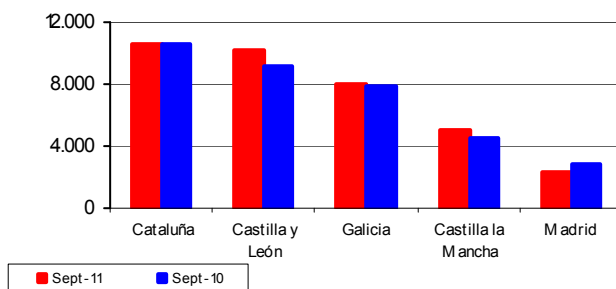



SACRIFICIO DE GANADO EN MATADEROS - SEPTIEMBRE (... Continuación)

GANADO OVINO

Las principales Comunidades Autónomas en cuanto al sacrificio de ganado **OVINO** son:

Número total provisional de animales OVINOS sacrificados			
CC.AA.	Sept-11	Sept-10	% Sept-11 / Sept-10
Castilla y León	205.626	202.296	1,6
Castilla la Mancha	112.381	130.879	-14,1
Cataluña	93.047	109.308	-14,9
Aragón	102.853	74.056	38,9
C. Valenciana	48.762	55.010	-11,4
Total España	734.003	789.796	-7,1

Número total de animales OVINOS sacrificados
Septiembre 2011 vs Septiembre 2010

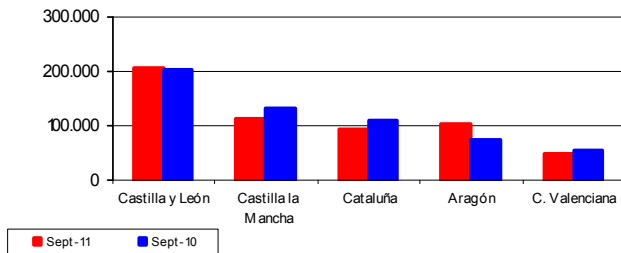

GANADO CAPRINO

Las principales Comunidades Autónomas en cuanto al sacrificio de ganado **CAPRINO** son:

Número total provisional de animales CAPRINOS sacrificados			
CC.AA.	Sept-11	Sept-10	% Sept-11 / Sept-10
Canarias	10.920	15.540	-29,7
Andalucía	20.202	12.403	62,9
Cataluña	8.625	10.338	-16,6
Murcia	8.203	13.027	-37,0
Castilla la Mancha	5.548	7.488	-25,9
Total España	68.363	79.055	-13,5

Número total de animales CAPRINOS sacrificados
Septiembre 2011 vs Septiembre 2010

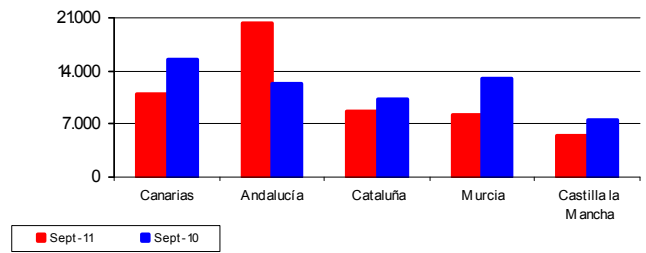

Ganadería

Peso total provisional canales de OVINO (t)

CC.AA.	Sept-11	Sept-10	% Sept-11 / Sept-10
Castilla y León	1.970	1.758	12,1
Castilla la Mancha	1.526	1.766	-13,6
Cataluña	1.185	1.427	-16,9
Aragón	1.209	982	23,1
C. Valenciana	647	719	-10,0
Total España	8.773	9.414	-6,8

Peso total canales de OVINO (t)
Agosto 2011 vs Agosto 2010

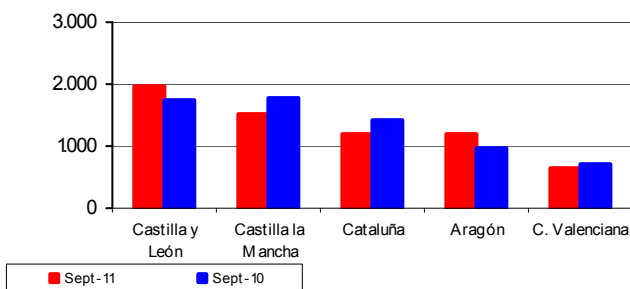

Peso total provisional canales de CAPRINO (t)

CC.AA.	Sept-11	Sept-10	% Sept-11 / Sept-10
Canarias	190	232	-18,2
Andalucía	190	158	20,8
Cataluña	36	44	-18,6
Murcia	70	96	-27,2
Castilla la Mancha	43	83	-48,3
Total España	639	783	-18,4

Peso total canales de CAPRINO (t)
Septiembre 2011 vs Septiembre 2010

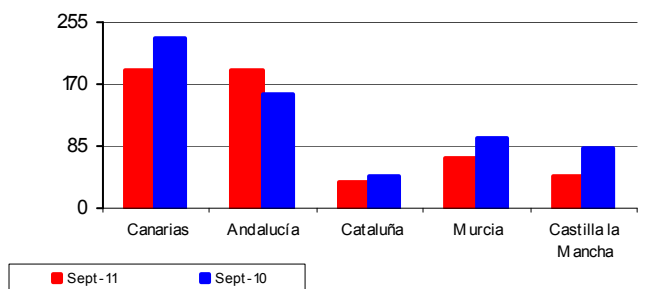



SACRIFICIO DE GANADO EN MATADEROS - SEPTIEMBRE (... Continuación)

GANADO PORCINO

Las principales Comunidades Autónomas en cuanto al sacrificio de ganado **PORCINO** son:

Número total provisional de animales PORCINOS sacrificados			
CC.AA.	Sept-11	Sept-10	% Sept-11 / Sept-10
Cataluña	1.550.836	1.539.172	0,8
Castilla y León	498.528	421.678	18,2
Andalucía	307.777	270.271	13,9
Murcia	250.680	256.704	-2,3
Castilla la Mancha	268.711	276.834	-2,9
Total España	3.575.697	3.415.354	4,7

Número total de animales PORCINOS sacrificados
Septiembre 2011 vs Septiembre 2010

Ganadería

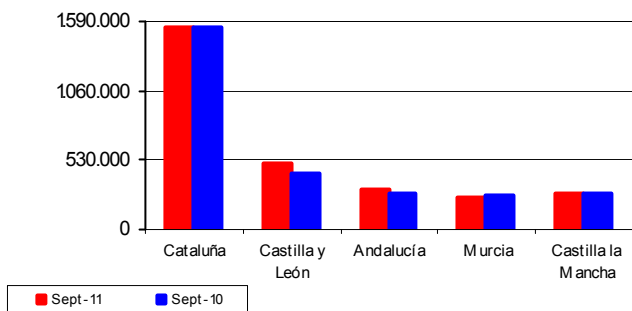

AVICULTURA

Las principales Comunidades Autónomas en cuanto al sacrificio de **AVES** son:

Número total provisional de AVES sacrificadas (miles)			
CC.AA.	Sept-11	Sept-10	% Sept-11 / Sept-10
Cataluña	18.526	18.969	-2,3
C. Valenciana	8.777	8.732	0,5
Andalucía	9.344	8.179	14,2
Galicia	6.212	6.679	-7,0
Castilla y León	4.806	4.664	3,1
Total España	60.521	60.031	0,8

Número total (miles de cabezas) de AVES sacrificadas
Septiembre 2011 vs Septiembre 2010

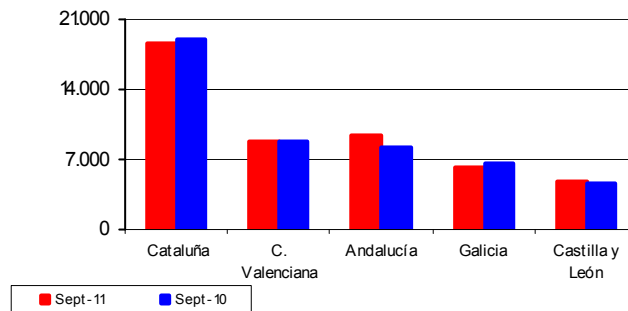

Peso total provisional canales de PORCINO (t)

CC.AA.	Sept-11	Sept-10	% Sept-11 / Sept-10
Cataluña	124.908	121.519	2,8
Castilla y León	38.748	36.053	7,5
Andalucía	25.854	21.097	22,6
Murcia	23.385	19.326	21,0
Castilla la Mancha	22.355	22.958	-2,6
Total España	290.992	275.039	5,8

Peso total canales de PORCINO (t)
Septiembre 2011 vs Septiembre 2010

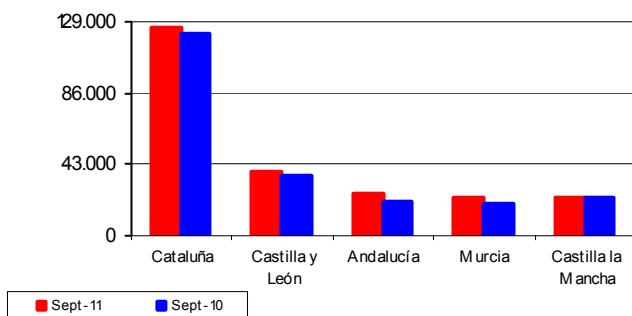

Peso total provisional canales de AVES (t)

CC.AA.	Sept-11	Sept-10	% Sept-11 / Sept-10
Cataluña	30.351	29.780	1,9
C. Valenciana	18.479	17.970	2,8
Andalucía	22.140	20.521	7,9
Galicia	14.066	14.505	-3,0
Castilla y León	8.502	7.937	7,1
Total España	115.561	112.096	3,1

Peso total canales de AVES (t)
Septiembre 2011 vs Septiembre 2010

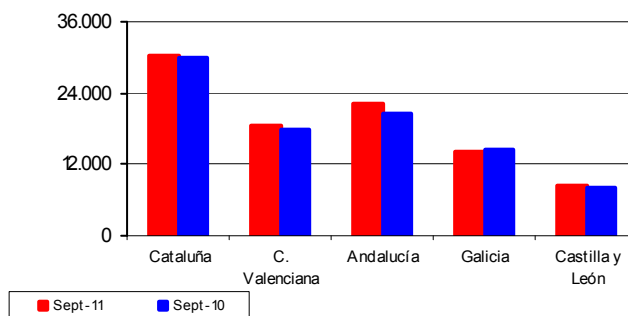

<http://www.marm.es/es/estadistica/temas/encuesta-de-sacrificio-de-ganado/>

10.2 ESTADÍSTICAS MENSUALES DE INDUSTRIAS LÁCTEAS



SEPTIEMBRE 2011

Se presentan los resultados de la **estadística mensual de recogida de leche de vaca y productos lácteos**, que se realiza desde el año 1997 por este Departamento, de acuerdo con lo establecido en la Directiva 96/16/CE, del Consejo, de 19-03-1996, la Decisión de la Comisión de 18-12-96 y la Directiva 2003/107/CE del Parlamento Europeo y el Consejo, de 5-12-03, por la que se modifica la anterior.

Esta encuesta se dirige a todas las empresas, tanto Industrias como Centros de Recogida, que compren leche de vaca en las explotaciones ganaderas ubicadas en la

Península y Baleares.

En el cuadro se reflejan los resultados obtenidos en cada uno de los doce últimos meses, incluyendo tanto los datos de la recogida de leche de vaca como de los productos elaborados de mayor importancia, según lo establecido en la citada Normativa de la Unión Europea.

En el gráfico se hace un seguimiento de la evolución mensual de las recogidas medias diarias de la leche de vaca en los mismos últimos doce meses, a fin de destacar su estacionalidad.

Estadística mensual de recogida de leche de vaca y productos elaborados por las industrias lácteas españolas (Península y Baleares). Datos provisionales expresados en miles de toneladas

Recogida	2010			2011								
	Oct	Nov	Dic	Ene	Feb	Mar	Abr	May	Jun	Jul	Ago	Sep
Leche de vaca	475,2	466,6	484,2	497,9	459,1	519,2	515,3	525,1	505,0	501,2	495,1	473,3
% medio de Mat. Grasa	3,7	3,8	3,8	3,7	3,7	3,7	3,6	3,6	3,6	3,5	3,6	3,6
% medio de Proteínas	3,5	3,3	3,3	3,2	3,2	3,2	3,2	3,2	3,2	3,2	3,2	3,2
Productos obtenidos												
Leche de consumo directo	295,0	297,2	324,2	325,1	301,0	332,4	323,0	310,1	306,3	295,1	295,4	288,7
Nata de consumo directo	10,2	11,9	13,1	10,9	11,7	12,2	11,5	13,3	10,3	11,0	10,0	11,0
Leche concentrada	3,3	2,2	3,4	3,4	2,7	2,9	1,7	2,3	2,2	2,2	2,1	2,5
Leche desnatada en polvo	0,1	0,0	0,0	0,0	0,7	1,5	1,3	1,1	0,5	0,7	0,8	0,4
Otras leches en polvo (1)	0,2	0,0	0,0	0,1	0,0	0,2	0,1	0,1	0,1	0,1	0,0	0,1
Mantequilla	3,1	2,8	3,1	3,8	3,6	4,4	3,5	2,8	2,9	3,9	3,8	3,1
Queso de vaca (2)	10,4	10,4	9,6	9,7	9,7	11,5	10,5	11,1	11,5	11,3	11,4	10,8
Leches acidificadas (yogures)	64,0	59,9	53,5	60,6	58,7	67,1	68,1	69,8	67,6	64,2	64,6	70,1

Ganadería

(1) - Incluye el Polvo de nata, leche entera y leche parcialmente desnatada

(2) - No incluye el queso de mezcla

EVOLUCIÓN MENSUAL DE LAS RECOGIDAS MEDIAS DIARIAS DE LECHE DE VACA POR LAS INDUSTRIAS (Península y Baleares)

DATOS PROVISIONALES DE LOS ÚLTIMOS 12 MESES DISPONIBLES
OCTUBRE DE 2010 A SEPTIEMBRE DE 2011

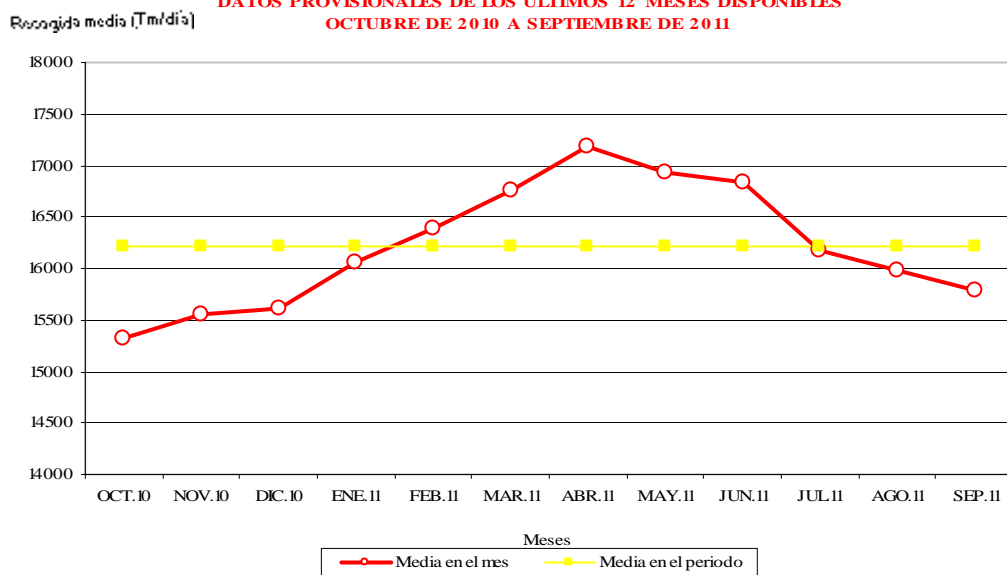



10.3 COYUNTURA AGRARIA

PRECIOS SECTOR GANADERO - OCTUBRE 2011

Comportamiento desigual en el precio de los diferentes productos objeto de seguimiento en este informe. En el mes, aumento del precio de los corderos (3,40% de media); en el sector bovino, se revalorizaron las canales de añojo (3,38%) y las de ternera (0,79%); subieron las cotizaciones de los animales para vida (1,01%); aumentó el precio del conejo de granja vivo (7,31%); se incrementó el lechón base 20 kg (13,20%). Las bajadas más importantes se produjeron en la carne de pollo (-4,69%), en los huevos (-4,80% de media) y en la carne de porcino de capa blanca (-1,73% de media, en sus diferentes clasificaciones).

En tasas interanuales, los precios están muy por encima de los registrados en octubre de 2010. Se han revalorizado los precios de la carne de añojo (12,31%) y de la ternera (7,86%), respecto al mismo mes del año anterior; se han incrementado las cotizaciones de los animales vivos (9,84%); también la carne de cordero (13,37% de media); la carne de porcino de capa blanca se ha revalorizado (17,47%), respecto a octubre de 2010, el precio del lechón base 20 kg está por encima (11,40%) de la registrada en el mismo mes del año precedente; las cotizaciones de la carne de pollo se han aproximado a las registradas en octubre de 2010 (la diferencia se cuantifica en el 1,95%); ha aumentado el precio de los huevos (21,88% de media) y del conejo de granja vivo (10,42%).

Precios y Variaciones Productos Ganaderos

PRODUCTOS	Precio Medio octubre 2011	Variación % oct11/sep11	Variación % oct11/oct10
Terneras 180-300 kg (1)	369,11	0,79	7,86
Añojo (1)	364,38	3,38	12,31
Bovino vivo (2)	192,96	1,01	9,84
Corderos 9-19 kilos (1)	656,90	3,82	10,57
Corderos 12-16 kilos (1)	615,51	2,97	16,16
Porcino 60-55% magro (1)	157,16	-1,81	17,25
Porcino 50-55% magro (1)	155,45	-1,73	17,29
Porcino <50% magro (1)	154,09	-1,65	17,86
Lechón 20 kg (3)	29,51	13,20	11,40
Pollo (1)	191,49	-4,69	1,95
Huevos Clase L (4)	0,76	-3,80	18,75
Huevos Clase M (4)	0,65	-5,80	25,00
Conejo 1,8-2,2 kg (2)	213,12	7,31	10,42
Leche de vaca (€/100 l) precio pagado al ganadero (Fuente FEAGA)			32,60 (septiembre)

(1) €/100 kg Canal; (2) €/100 kg Vivo; (3) Unidad; (4) €/docena

Subidas mensuales generalizadas en el sector **vacuno**, destacando los aumentos registrados en la carne, tanto de añojo (3,38%) como de ternera (0,79%); en tasas interanuales la revalorización también se reflejó en el añojo (12,31%) y en la ternera (7,86%). Las cotizaciones del bovino vivo también aumentaron en el mes de octubre (1,01%) y en tasas interanuales muy por encima (9,84%) de las registradas en octubre 2010.

Evolución Precios Carne de Vacuno (Añojo)

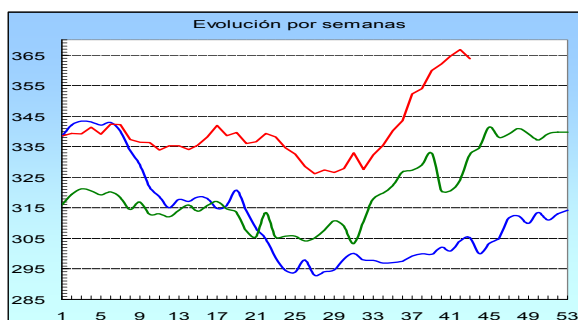

Los precios de la carne de **cordero** aumentaron en octubre (3,40% de media), con una diferencia porcentual superior al 13% (13,37%) respecto de octubre de 2010.

Evolución Precios Carne de Cordero

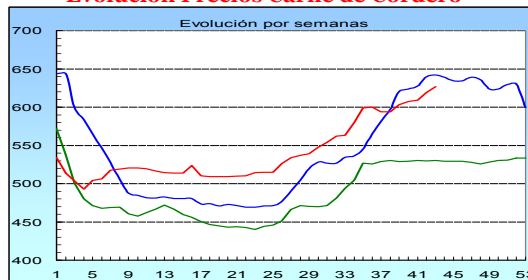

En el mes de octubre bajaron los precios en la carne de **porcino** de capa blanca (-1,73% de media), con una diferencia interanual superior al 17% (17,47% de media). Aumentaron las cotizaciones de los lechones base 20 kg (13,20%) (11,40% interanual).

Evolución Precios Carne de Porcino (Clase E)

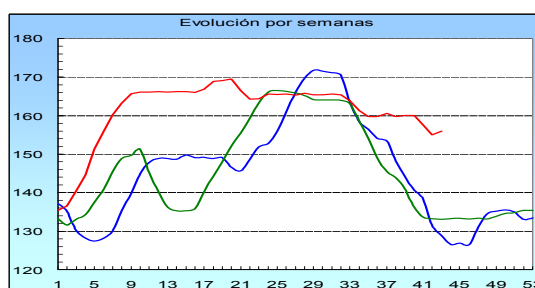

El tipo de carne que más retroceso mensual registró en sus cotizaciones fue la de **pollo** (-4,69%). Se mantienen sensiblemente superior (1,96%), respecto a octubre de 2010.

Evolución Precios Carne de Pollo

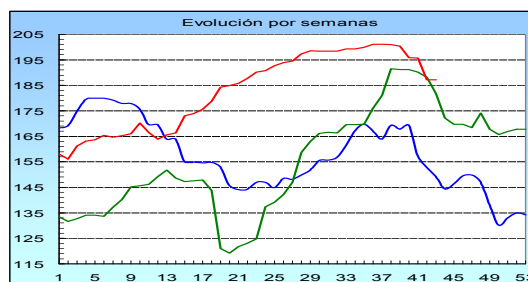

El precio de los **huevos** retrocedió en el mes en el mes de octubre (-4,80% de media), si bien cotizan muy por encima (22,11%) de los precios de octubre de 2010.

Revalorización mensual en el precio del **conejo vivo** de granja (7,31%). En tasas interanuales la diferencia positiva es muy significativa (10,43%).

El precio de la **leche de vaca** en el mes de septiembre fue de 32,60 €/100 l, supone un aumento (2,52%) respecto a agosto.

<http://www.marm.es/es/estadistica/temas/publicaciones/boletin-mensual-de-estadistica/default.aspx>
<http://www.marm.es/es/estadistica/temas/observatorio-de-precios-origen-destino-en-alimentacion/>
http://www.marm.es/es/estadistica/temas/precios-medios/pmn_tabla.asp
http://ec.europa.eu/agriculture/index_en.htm

(— 2009, — 2010, — 2011)

Fuente: S. G. Estadística. MARM

11. ESTADÍSTICAS DE MEDIO MARINO



11.1 PESCA MARÍTIMA

Capturas españolas de pesca marítima. Datos de 2009 y 2010. Variación interanual en términos absolutos y relativos

En el año 2010, las capturas españolas de pesca marítima fueron de 768.691 toneladas, alcanzando un valor en primera venta de 1.822,251 millones de euros. El concepto de captura de los datos presentados es el de **captura nominal**, utilizado por la FAO (Organización de las Naciones Unidas para la Agricultura y la Alimentación) y que se define como el **equivalente de peso vivo de los desembarques**. No se contabiliza, por tanto, la captura de pesca devuelta al mar (descartes).

El total de peso vivo, capturado en 2010, es un 5,59% mayor al del año 2009. Por el contrario, el total del valor disminuye en 2010, respecto de 2009 (-2,22%). Esta comparación interanual es del total de pesca marítima.

El pescado en fresco para consumo humano aumentó, en 2010 respecto de 2009, en 23.328 toneladas que repre-

senta un aumento en peso del 4,39%. En términos de valor el porcentaje de aumento fue algo más alto, el 5,65%, que en euros fue un aumento de 76,54 millones.

El pescado congelado y salado a bordo para consumo humano, tuvo un aumento de peso capturado de 17.307 toneladas, el 8,80%. En términos de valor, tuvo un descenso de -117,848 millones de euros, el 23,17% menos que en 2009.

Dentro de los grupos de especies son los peces los que más explican las variaciones descritas anteriormente. Las capturas de peces conservados en fresco aumentan 18.806 toneladas de peso, el 3,93%. En valor el aumento es del 6,35%, 65,914 millones de euros más en 2010 que en 2009. Las capturas de peces, congelados o salados a bordo, aumentaron en 28.075 toneladas, un 15,90% de aumento. El valor de esta captura en 2010 fue de 105,514 millones de euros menos que en 2009, un descenso del 23,06%.

CAPTURAS DE PESCA MARÍTIMA EN 2009 Y 2010. PESO VIVO (en t) y VALOR (en miles de euros), POR AÑO, CONSERVACIÓN, DESTINO Y GRUPO PRINCIPAL (TAXONÓMICO) DE ESPECIES. VARIACIONES INTERANUALES, ABSOLUTAS Y PORCENTUALES.

Conservación, destino y grupo de especies		2009		2010		variación peso		variación valor	
		Peso vivo (t)	Valor (miles €)	Peso vivo (t)	Valor (miles €)	absoluta (t)	%	absoluta (miles €)	%
Fresco, consumo humano	Peces	478.734	1.038.736	497.539	1.104.650	18.806	3,93	65.914	6,35
	Crustáceos	11.039	130.552	8.700	125.185	-2.339	-21,19	-5.367	-4,11
	Moluscos	41.113	184.117	47.734	199.518	6.621	16,10	15.402	8,37
	Otros	440	1.478	681	2.074	241	54,70	596	40,33
	Total	531.326	1.354.883	554.654	1.431.428	23.328	4,39	76.544	5,65
Congelado y otros, consumo humano	Peces	176.573	457.463	204.648	351.949	28.075	15,90	-105.514	-23,06
	Crustáceos	1.119	9.592	1.119	10.395	0	0,04	803	8,37
	Moluscos	18.907	41.497	8.138	28.360	-10.769	-56,96	-13.137	-31,66
	Total	196.598	508.552	213.905	390.704	17.307	8,80	-117.848	-23,17
Total consumo humano		727.924	1.863.435	768.559	1.822.132	40.636	5,58	-41.303	-2,22
Total consumo no humano		70	96	132	119	62	89,58	23	24,38
Total general		727.993	1.863.531	768.691	1.822.251	40.698	5,59	-41.280	-2,22

FUENTE: Subdirección General de Estadística del MARM

Capturas de pesca marítima. Porcentaje sobre el total

Conservación, para consumo humano	2009		2010	
	Peso vivo (% del total)	Valor (% del total)	Peso vivo (% del total)	Valor (% del total)
Fresco	72,98	72,71	72,16	78,55
Congelado y otros	27,01	27,29	27,83	21,44
Total general	100	100	100	100

FUENTE: Subdirección General de Estadística del MARM

La estructura del peso de las capturas, respecto de los totales, es similar en los dos años 2009 y 2010. El peso capturado en fresco es el 72,98% en 2009 y el 72,16% en 2010. Las capturas de congelado y salado fueron el 27,01% en 2009 y el 27,83% en 2010.

Sin embargo, la estructura del valor cambia entre los dos años. El fresco aumenta del 72,71% al 78,55% y el congelado y salado disminuye, pasando del 27,29% al 21,44%.



PESCA MARÍTIMA (...continuación)

Las capturas españolas de pesca marítima en 2010, según las zonas de la Organización de las Naciones Unidas para la Agricultura y la Alimentación (FAO)

Las capturas españolas de pesca marítima se distribuyen de distinta forma según las diferentes zonas de FAO.

En el año 2010, la flota pesquera de pabellón español capturó en el océano Atlántico 731.875 toneladas de peso vivo, el 95,2% del peso total capturado, representando el 97% del valor total, de las capturas totales de pesca marítima. En términos absolutos este valor alcanzó los 1.767,39 millones de euros.

De las cifras anteriores, 372.992 toneladas correspondieron al Atlántico noreste, zona 27 de FAO que es la colindante con el continente europeo. Este peso representó el 48,5% del total de capturas españolas en todas las zonas de pesca. En términos de valor fueron 934,51 millones de euros que representaron el 51,3% del total de la pesca.

El mar Mediterráneo (zona 37 de FAO) tuvo una captura de pesca marítima de 100.286 toneladas en términos de peso vivo, el 13,0% del total. En términos de valor, la captura fue de 341,39 millones de euros, el 18,7% del total. Vemos que el porcentaje de valor supera en 5,7

puntos al porcentaje de peso, lo que es coherente ya que en esta zona los productos se conservan a bordo en fresco y este tipo de conservación suele tener valores relativos más altos que el congelado.

La zona 34 de FAO incluye a los caladeros de Canarias y del norte de África. Es una zona donde la captura es similar en peso al Mediterráneo, pero con un valor más bajo. El peso vivo capturado fue de 111.083 toneladas, el 14,5% del peso total capturado. En valor fueron 217,72 millones de euros los generados por esta captura, el 11,9% del valor total.

La zona 41 de FAO es el Atlántico suroeste, colindante con Argentina, Uruguay y Brasil. La captura de peso vivo realizado en esta zona fue de 91.483 toneladas, el 11,9% del peso total capturado. En términos de valor la captura fue de 160,25 millones de euros, el 8,8% del valor total.

En el océano Índico Occidental (zona 51) la flota pesquera de pabellón español realizó en 2010 unas capturas de 17.176 toneladas, el 2,2% del total, con un valor de 25,58 millones de euros, el 1,4% del valor total.

En el océano Pacífico Centro Oriental (zona 77) la flota pesquera de pabellón español realizó en 2010 unas capturas de 11.181 toneladas, el 1,5% del total, con un valor de 12,77 millones de euros, el 0,7% del valor total.

Capturas españolas de pesca marítima en 2010, por zonas FAO. Totales de peso vivo (en tm) y valor (en miles de euros), y estructura porcentual respecto del total.

Zona FAO		2010		2010 (% del total)	
		Peso vivo (t)	Valor (miles €)	Peso vivo	Valor
21	Atlántico Norte Occidental	27.375	60.313	3,6	3,3
27	Atlántico Norte Oriental	372.992	934.516	48,5	51,3
31	Atlántico Centro Occidental	6.128	6.448	0,8	0,4
34	Atlántico Centro Oriental	111.083	217.722	14,5	11,9
37	Mediterráneo	100.286	341.391	13,0	18,7
41	Atlántico Sur Occidental	91.483	160.251	11,9	8,8
47	Atlántico Sur Oriental	22.100	45.845	2,9	2,5
48	Atlántico Antártico	428	912	0,1	0,1
Total Atlántico		731.875	1.767.397	95,2	97,0
51	Índico Occidental	17.176	25.587	2,2	1,4
57	Índico Oriental	263	634	0,0	0,0
58	Índico Antártico			0,0	0,0
Total Índico		17.438	26.222	2,3	1,4
61	Pacífico Norte Occidental			0,0	0,0
71	Pacífico Centro Occidental	327	298	0,0	0,0
77	Pacífico Centro Oriental	11.181	12.779	1,5	0,7
81	Pacífico Sur Occidental	1.628	3.571	0,2	0,2
87	Pacífico Sur Oriental	6.005	11.625	0,8	0,6
88	Antártico Central	237	360	0,0	0,0
Total Pacífico		19.378	28.632	2,5	1,6
Total general		768.691	1.822.251	100,0	100,0

FUENTE: Subdirección General de Estadística del MARM



11.2 CONTENIDO DE LAS ESTADÍSTICAS PESQUERAS

Los resultados de las **Estadísticas Pesqueras** están disponibles en la WEB del MARM, en la siguiente dirección:
<http://www.marm.es/es/estadistica/temas/estadisticas-pesqueras/>

Estadísticas Pesqueras

Las Estadísticas Pesqueras tienen una publicación propia que se actualiza dos veces al año. Se encuentra en la página WEB del MARM y el esquema de contenido, al igual que el esquema de la propia WEB, es:

1. Pesca marítima

Las estadísticas de pesca marítima se han agrupado en tres bloques, uno de "[Encuesta económica de pesca marítima](#)", otro de "[Flota pesquera](#)" y otro de "[Capturas](#)".

1.1 Encuesta Económica de pesca marítima

La fuente principal de este apartado es la "**Encuesta Económica de Pesca Marítima**", incluida en el PEN y realizada anualmente a los armadores de buques pesqueros. Dicha encuesta está referida a los buques pesqueros españoles, que tienen autorización para pescar en el período de referencia. Hay que señalar que estos buques no tienen que coincidir necesariamente, con los que figuran en el Censo de Flota Pesquera Operativa, que son los que potencialmente pueden ser autorizados.

Como principales variables de los resultados obtenidos están algunas magnitudes macroeconómicas, las cuentas de resultados de gestión de las empresas y algunos datos de empleo y actividad de las flotas pesqueras. Todo ello agrupado en determinados estratos de buques y otras variables de clasificación, que se detallan en las correspondientes notas metodológicas.

1.2 Flota pesquera

La flota pesquera es el conjunto de buques que se utilizan para la captura de las diferentes especies. Las principales variables medidas son el número de buques, el arqueo, la potencia, la eslora, etc. Estas variables se agrupan y clasifican por el tipo de pesca principal, el caladero donde faenan, etc. La Operación Estadística del PEN que da origen a los resultados es la "**Estadística de Flota Pesquera**". Esta información forma parte de los datos de carácter administrativo que la Secretaría General del Mar (SGM) tiene y utiliza para la gestión del sector pesquero extractivo.

1.3 Capturas

Las capturas de pesca marítima son aquellas que realizan los buques pesqueros españoles en cualquier caladero donde faenan, sea en aguas nacionales, de otros países comunitarios, de terceros países o internacionales.

Las principales variables medidas son el **peso vivo** capturado y el **valor** de la primera venta. Los resultados de estas variables se agrupan y clasifican por otras variables como, especies o grupos de especies, zonas de captura, conservación, etc. La Operación Estadística del PEN que da origen a los resultados es la "**Estadística de Capturas y Desembarcos de Pesca Marítima**".

Además de poder consultar diferentes tablas fijas, está disponible en la Web una **base de datos de capturas**, con

datos desde el año 1996 en formato Excel.

2. Acuicultura

La acuicultura y la pesca marítima forman parte del sector económico primario. La acuicultura puede tener un futuro importante en el ámbito de la alimentación, pero la única forma de saber su importancia real, dentro del conjunto de los productos pesqueros, es conocer sus cifras. Con este apartado queremos colaborar en el conocimiento diferenciado de ambos tipos de producción citados, la acuicultura y la pesca extractiva. La Operación Estadística del PEN que da origen a los resultados que se publican, es la "Encuesta de Establecimientos de Acuicultura", que se realiza anualmente a los responsables de los citados establecimientos. Los resultados se pueden consultar en la página Web del MARM de tres formas diferentes:

1. Con el "generador de consultas", para que cada usuario genere sus propios resultados, dentro de la Web.
2. Mediante tablas fijas en los cuatro grupos siguientes: establecimientos, producción, empleo y alimento suministrado.
3. Por descarga de la base de datos comprimida ("Acu2002_2008.zip" tiene un tamaño de 2040Kb). Esta lleva un programa interno que también permite a cada usuario realizar las consultas, para obtener los resultados que mejor se ajusten a sus necesidades, pero con menos restricciones que el programa que funciona en la Web. También contiene un pequeño manual de uso.

3. Industrias de procesamiento de pescado

El origen de los datos de este apartado son, la Encuesta Industrial de Empresas, La Encuesta Industrial de Productos y la Encuesta de Consumos Energéticos, todas ellas realizadas por el INE cada año. Los resultados corresponden a las empresas incluidas en la rúbrica 102 "procesado y conservación de pescados, crustáceos y moluscos", de la Clasificación Nacional de Actividades (CNAE-2009).

4. Comercio exterior de productos de la pesca

Los productos de la pesca que se consumen en España tienen su origen en capturas de buques españoles y en importaciones de dichos productos.

Los datos de la balanza comercial los obtiene la Agencia Estatal de Administración Tributaria (AEAT), limitándose nuestro trabajo a seleccionar las partidas correspondientes a los productos de la pesca incluidos en la Nomenclatura Combinada (NC), utilizada por el Arancel Integrado de las Comunidades Europeas (TARIC) en el comercio exterior.

5. Empleo

Este apartado refleja los datos de empleo en el sector pesquero, que muestran diferentes fuentes de información.

12. OTRAS FUENTES DE INFORMACIÓN ESTADÍSTICA



12.1 INSTITUCIONES NACIONALES

CCAA:

Se presenta una relación de Unidades estadísticas de las Comunidades Autónomas y de las operaciones que realizan, con el acceso directo a la información de las mismas.

ANDALUCÍA

Sector agrario: <http://www.juntadeandalucia.es/agriculturaypesca/portal/servicios/estadisticas/estadisticas/index.html>

Medio ambiente: http://www.juntadeandalucia.es/medioambiente/site/web/menuitem.bfo6f639a9088060e3295c9e5510e1ca/?vgnnextoid=eb23c70df517a010VgnVCM1000000624e50aRCRD&lr=lang_es

ARAGÓN:

Sector agrario: http://portal.aragon.es/portal/page/portal/AGR/ESTADISTICAS_AGRICOLAS_GANADERAS

Medio ambiente: http://portal.aragon.es/portal/page/portal/MEDIOAMBIENTE/INFORMACION_PARTICIPACION/DATOS

ASTURIAS:

Sector agrario y medio ambiente: <http://www.sadei.es/>

BALEARES:

Sector agrario: <http://www.caib.es/sacmicrofront/contenido.do?campa=yes&cont=1017&idsite=72&&lang=es>

Medio ambiente: http://www.caib.es/ibae/territori_cast.htm

CANARIAS:

Sector agrario: <http://www.gobcan.es/agricultura/otros/estadistica/index.htm>

CANTABRIA:

Sector agrario: http://www.gobcantabria.es/portal/page?_pageid=80.1884155&_dad=interportal&_schema=INTERPORTAL&_org_id=51122

CASTILLA LA MANCHA

Sector agrario:

http://www.jccm.es/cs/Satellite?c=JCCM_Plan_FA&cid=1212676644026&language=es&pageid=1212674430800&pagename=CastillaLaMancha%2FJCCM_Plan_FA%2FJCCM_plan

Medio ambiente: <http://pagina.jccm.es/medioambiente/estadisticas/estadisticas.htm>

CASTILLA Y LEÓN:

Sector agrario: http://www.jcyl.es/web/jcyl/AgriculturaGanaderia/es/Plantilla66y33_100/1131977261144/_/_/_

Medio ambiente: http://www.jcyl.es/web/jcyl/MedioAmbiente/es/Plantilla100/1131977831418/_/_/_

CATALUÑA:

Sector agrario: <http://www20.gencat.cat/portal/site/DAR/menuitem.aeeb7bee2285e53053b88e10b031e1a0/?vgnnextoid=e123361d78b24110VgnVCM1000000boc1e0aRCRD&vgnnextchannel=e123361d78b24110VgnVCM1000000boc1e0aRCRD&vgnnextfmt=default>

Medio ambiente: http://mediambient.gencat.net/esp//el_departament/estadistiques/inici.jsp?ComponentID=87704&SourcePageID=593#1

COMUNIDAD DE MADRID:

Sector agrario: http://www.madrid.org/desvan/AccionLlamadaArbolDesvan_dwr.icm?tipoArbol=desvan

COMUNIDAD VALENCIANA:

Sector agrario: <http://www.agricultura.gva.es/web/web/guest/la-conselleria/estadisticas/datos-basicos-del-sector-agroalimentario/macromagnitudes>

EXTREMADURA:

Sector agrario: <http://aym.juntaex.es/servicios/estadisticas/datosestadisticos>

GALICIA:

Sector agrario y medio ambiente: http://www.ige.eu/web/mostrar_informacion_estadistica_temas.jsp?paxina=002001&idioma=es#to301

LA RIOJA

Sector agrario: <http://www.larioja.org/npRioja/default/defaultpage.jsp?idtab=438520>

Medio ambiente: <http://www.larioja.org/npRioja/default/defaultpage.jsp?idtab=447138>

NAVARRA:

Sector agrario y medio ambiente: http://www.navarra.es/home_es/Gobierno+de+Navarra/Organigrama/Los+departamentos/Desarrollo+Rural+y+Medio+Ambiente/Estadistica/

PAÍS VACO:

Sector agrario: http://www.nasdap.ejgv.euskadi.net/r50-774/es/contenidos/informacion/seas/es_dapa/seas.html

REGIÓN DE MURCIA:

Sector agrario: [http://www.carm.es/neweb2/servlet/integra.servlets.ControlPublico?IDCONTENIDO=1174&IDTIPO=100&RASTRO=c1355\\$m](http://www.carm.es/neweb2/servlet/integra.servlets.ControlPublico?IDCONTENIDO=1174&IDTIPO=100&RASTRO=c1355$m)

INE

El Instituto Nacional de Estadística es un organismo autónomo que ejerce las funciones de coordinación general de los servicios estadísticos de la Administración General del Estado, la vigilancia, control y supervisión de las competencias de carácter técnico de los servicios estadísticos estatales. El acceso directo es <http://www.ine.es/>.

Publicaciones destacadas de este mes:

- **España en cifras 2010.** Ofrece una visión actualizada sobre distintos aspectos de la realidad social y económica de nuestro país y también en relación con el entorno europeo. <http://www.ine.es/prodyser/pubweb/espcef/espcef.htm>
- **Anuario Estadístico de España.** Tiene como objetivo ofrecer un reflejo cuantitativo de la realidad económica, social y demográfica de España. http://www.ine.es/prodyser/pubweb/anuarios_mnu.htm
- **Boletín Mensual Estadística INE, abril 2010.** Recoge un amplio conjunto de indicadores, abarcando los aspectos demográficos, sociales y económicos de nuestro país. <http://www.ine.es/jaxi/menu.do?type=pcaxis&path=%2Ft38%2Fp604&file=inebase&N=&L=0>



12.2 ORGANISMOS INTERNACIONALES

EUROSTAT

Eurostat (<http://ec.europa.eu/old-address-ec.htm>) es el organismo de la Unión Europea especializado en la Estadística. Acceso directo al "Portal oficial del Eurostat (en alemán, inglés y francés)

http://epp.eurostat.ec.europa.eu/portal/page?_pageid=1090_30070682_1090_33076576&_dad=portal&_schema=PORTAL

Página de Agricultura y Pesca: Acceso directo Agriculture and fisheries

http://epp.eurostat.ec.europa.eu/portal/page?_pageid=0.1136206.0_45570464&_dad=portal&_schema=PORTAL

Publicaciones destacadas:

- **A regional picture of farming in Europe- what, where and how much?** Esta publicación muestra la gran variedad de sistemas agrarios en Europa, indicando la importancia relativa de cada uno de estos sistemas.
http://epp.eurostat.ec.europa.eu/cache/ITY_OFFPUB/KS-SF-10-044/EN/KS-SF-10-044-EN.PDF
- **Employment in the agriculture sector down by 25% between 2000 and 2009.** El empleo en el sector de la agricultura de la UE baja un 25% entre 2000 y 2009.
http://epp.eurostat.ec.europa.eu/cache/ITY_PUBLIC/5-07052010-AP/EN/5-07052010-AP-EN.PDF
- **Forestry statistics.** Esta publicación contiene datos estadísticos del sector forestal de la UE, EFTA y de los países candidatos para el periodo 2005-2008.
http://epp.eurostat.ec.europa.eu/cache/ITY_OFFPUB/KS-78-09-993/EN/KS-78-09-993-EN.PDF

FAO

La **Organización de las Naciones Unidas para la Agricultura y la Alimentación** es el organismo que facilita estadísticas agrarias a nivel mundial (http://www.fao.org/index_es.htm) Su organismo estadístico especializado es FAOSTAT <http://faostat.fao.org/default.aspx?lang=es>.

Este mes destacamos:

- **El estado mundial de la agricultura y la alimentación 2009.** Realiza evaluaciones de cuestiones importantes pertenecientes al ámbito de la alimentación y la agricultura. Esto se complementa con una visión general de la situación agrícola mundial actual
<http://www.fao.org/docrep/012/i0680s/i0680s00.htm>
- **El estado de la inseguridad alimentaria en el mundo 2009.** Destaca que, antes de la crisis económica, el número de personas que padecían hambre había aumentado lenta pero constantemente. El inicio de la crisis provocó un incremento pronunciado del número de personas que padecen hambre.
<http://www.fao.org/docrep/012/i0876s/i0876s00.HTM>
- **El estado de los mercados de productos básicos agrícolas 2009. Los precios altos de los alimentos y la crisis alimentaria: experiencias y lecciones aprendidas.** Examina lo que ha ocurrido con los precios de los alimentos y los mercados entre junio de 2006 y junio de 2008 y cuáles han sido las razones de esta evolución, y analiza qué enseñanzas podrían extraerse de ello.
<http://www.fao.org/docrep/012/i0854s/i0854s00.htm>

OCDE

La **Organización para la Cooperación y el Desarrollo Económico**, es una organización de cooperación internacional, compuesta por treinta estados, cuyo objetivo es coordinar sus políticas económicas y sociales. Su página web es: <http://www.oecd.org/>

Este mes destacamos:

- **Fisheries: While Stocks lasts?** Este libro trata sobre la historia y el desarrollo de la actividad pesquera, además de describir los retos que afronta el sector pesquero.
http://www.oecd.org/document/63/0,3343,en_21571361_37705603_44427455_1_1_1_1,00.html
- **Perspectivas de la agricultura 2010-2019, OCDE-FAO.** En esta publicación se indica como puede evolucionar la agricultura en la próxima década, y se tratan los temas clave que afectarán a dicha evolución.
<http://www.agri-outlook.org/dataoecd/13/13/45438527.pdf>
- **OCDE Work on Statistics.** Ofrece un repaso de las estadísticas de la OCDE clasificadas por temas, con una descripción de cada una de las principales publicaciones y bases de datos estadísticas.
http://www.oecd.org/document/56/0,3343,en_2825_293564_44727416_1_1_1_1,00.html

AEMA

La **Agencia Europea de Medio Ambiente** es un organismo de la UE que ofrece información sólida e independiente sobre el medio ambiente. Es la fuente principal de información para el desarrollo, la aprobación, la ejecución y la evaluación de las políticas medioambientales. <http://www.eea.europa.eu/>

Publicaciones destacadas:

- **Quality of bathing water – 2009 bathing season.** El informe anual sobre las aguas de baño indica que el 96 % de las zonas de baño costeras y el 90 % de las de ríos y lagos cumplieron las normas mínimas en 2009.
<http://www.eea.europa.eu/publications/quality-of-bathing-water-2009-bathing-season>
- **Land in Europe: prices, taxes and use patterns.** Este estudio analiza la relación entre el precio de la tierra y los cambios en el uso de la tierra de cara a investigar la posibilidad de establecer políticas en este ámbito como instrumentos para dar forma a los modelos de uso de la tierra en Europa. <http://www.eea.europa.eu/publications/land-in-europe>

ÍNDICE TEMÁTICO DE ANTERIORES BOLETINES

Título	BME (1)	Título	BME (1)
Acuicultura	marzo-2011	Estadística de acuicultura de ámbito estatal.....	junio-2011
Aguas subterráneas.....	octubre-2011	Estadísticas mensuales de industrias lácteas: Agosto 2011	octubre-2011
Análisis de los Regadíos Españoles. Resumen	enero 2011	Fenómenos meteorológicos adversos	octubre-2011
Análisis y Prospectiva: Comercio exterior agroalimentario en el período 2007-2011	julio-2011	Fertilizantes. Marzo 2011	julio-2011
Análisis y Prospectiva: Economía ambiental y valoración de Recursos naturales	diciembre-2010	Fiscalía de Medio Ambiente	julio-2011
Análisis y Prospectiva: Efectos de la Reforma de la PAC 2003 sobre la ganadería	mayo-2011	Gas natural	octubre-2011
Análisis y Prospectiva: Análisis del comercio exterior	octubre-2011	Gasóleo agrícola y de pesca	octubre-2011
Análisis y Prospectiva: Evolución del empleo agrario y agroalimentario. 2º Trimestre 2011.....	agosto-septiembre 2010	Humedad del suelo.....	octubre-2011
Análisis y Prospectiva: Evolución de los mercados agrarios internacionales en el primer semestre de 2010.....	julio-2010	Humedales españoles Convenio Ramsar	febrero-2011
Análisis y Prospectiva: Evolución de la Renta Agraria, 1993-2009 .	junio-2011	Índice de vegetación.....	octubre-2011
Análisis y Prospectiva: Informe anual de comercio exterior agroalimentario. 2010.....	abril-2011	Indicadores estadísticos	octubre-2011
Análisis y Prospectiva: Nota sobre análisis del comercio exterior ..	mayo-2011	Índice anual de precios percibidos y pagados. Año 2010	abril-2011
Análisis y Prospectiva: Percepción social sobre agricultura y PAC .	julio-2010	Índices de precios percibidos, pagados y salarios agrarios. Junio 2011	octubre-2011
Avances de superficies y producciones de cultivos. Agosto 2011 .	octubre-2011	Índices de Precios al Consumo y Alimentos. Septiembre 2011.....	octubre-2011
Avicultura: producciones y previsiones ganaderas: Abril 2010	julio-2010	Informe sobre las técnicas de mantenimiento del suelo en Cultivos leñosos y los métodos de siembra en España. Resumen	febrero-2011
Balance energético nacional 2010.....	abril-2011	Inscripciones de Maquinaria Agrícola. Julio 2011.....	octubre-2011
Biocombustibles.....	octubre-2011	Instituciones nacionales.....	octubre-2011
Caminos naturales	marzo-2011	Intervenciones SEPRONA.....	octubre-2011
Capa de Ozono.....	octubre-2011	La industria de alimentación cuya actividad es el procesado y conservación de pescados, crustáceos y moluscos	octubre 2010
Catálogo español de especies amenazadas	agosto-septiembre-2011	Operaciones estadísticas y páginas web del MARM	octubre-2011
Comercio exterior de productos de la pesca	marzo-2010	Organismos internacionales.....	octubre-2011
Consumo alimentario en el hogar. Julio 2011.....	octubre-2011	Pesca marítima.	enero-2011
Consumo energía primaria y final	octubre-2011	Precio de la tonelada de CO2	octubre-2011
Contaminación atmosférica en áreas rurales	octubre-2011	Precipitaciones	octubre-2011
Contenido de las estadísticas pesqueras.....	octubre-2011	Productos elaborados por la industria de procesado y conservación de pescados, crustáceos y moluscos.....	agosto-septiembre-2011
Coyuntura Agraria: Miel. Fin de campaña 2010/2011	abril-2011	Productos petrolíferos	octubre-2011
Coyuntura Agraria: precios sector agrícola. Septiembre 2011.....	octubre-2011	Radiación solar y ultravioleta.....	octubre-2011
Coyuntura Agraria: precios sector ganadero. Septiembre 2011 ..	octubre-2011	Red Contable Agraria. (Valor Añadido Neto por explotación. Serie 1995-2007)	enero-2010
Cuentas Económicas de la Agricultura. Renta Agraria 2010 (1ª estimación).....	diciembre-2010	Red Contable Agraria Nacional. (Valor Añadido Neto por UTA por explotación en principales países de la U.E. Serie 1995-2007p)	abril-2010
Cuentas Económicas de la Agricultura. Renta Agraria 2010 (2ª estimación).....	febrero-2011	Red Contable Agraria Nacional. (Valor Medio de los Consumos Intermedios por explotación en principales países de la U.E. Serie 1995-2007p)	marzo-2010
El empleo en la pesca marítima	abril-2011	Red Contable Agraria Nacional. Valor Producción Rama Agraria por explotación en principales países de la U.E. Serie 1995-2007.....	febrero 2010
El empleo en el sector pesquero.....	abril-2011	Red europea de daños en los montes (nivel 1).....	octubre-2011
Emisiones de CO ₂ evitadas en 2009	agosto-septiembre 2010	Red Natura 2000.....	junio-2011
Emisión de gases de efecto invernadero	mayo-2011	Reservas hidráulicas.....	octubre-2011
Emisión de gases de efecto invernadero en la U.E. 2000-2009	agosto-septiembre-2011	Residuos municipales UE	marzo-2011
Encuesta de cánones de arrendamientos rústicos. Año 2009.....	abril-2011	Residuos de papel.....	octubre-2011
Encuesta económica de acuicultura.....	mayo-2011	Sacrificio de ganado en mataderos. Julio 2011	octubre-2011
Encuesta económica de pesca marítima.....	julio-2011	Sistema Integrado de Gestión. ECOEMBES.....	mayo-2011
Encuesta sobre superficies y rendimientos de cultivos en España (ESYRCE) 2010	mayo-2011	Sistema Integrado de Gestión. ECOVIDRIO	marzo-2011
Encuesta de Precios de la Tierra. Año 2010.....	octubre-2011	Sistema Integrado de Gestión. SIGRE	agosto-septiembre-2011
Encuestas Lácteas 2009.....	octubre-2010	Sostenibilidad de la costa: Deslindes dominio público marítimo-terrestre	marzo-2011
Energía eléctrica.....	octubre-2011	Superficie forestal de la Unión Europea	julio-2011
Energía primaria y final	diciembre-2010	Temperatura	octubre-2010
Energías renovables	octubre-2011	Temperaturas del verano 2000-2010	octubre-2010
Entorno económico.....	octubre-2011	Turismo rural	octubre-2011
Especies amenazadas	agosto-septiembre 2010		

(1) Último Boletín Mensual de Estadística en el que aparece publicado

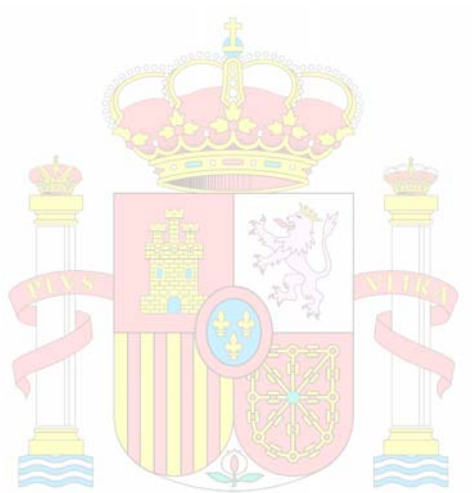

MINISTERIO
DE MEDIO AMBIENTE
Y MEDIO RURAL Y MARINO



*El Boletín Mensual de Estadística del MARM, en su versión impresa,
está confeccionado con papel reciclado*

B M E

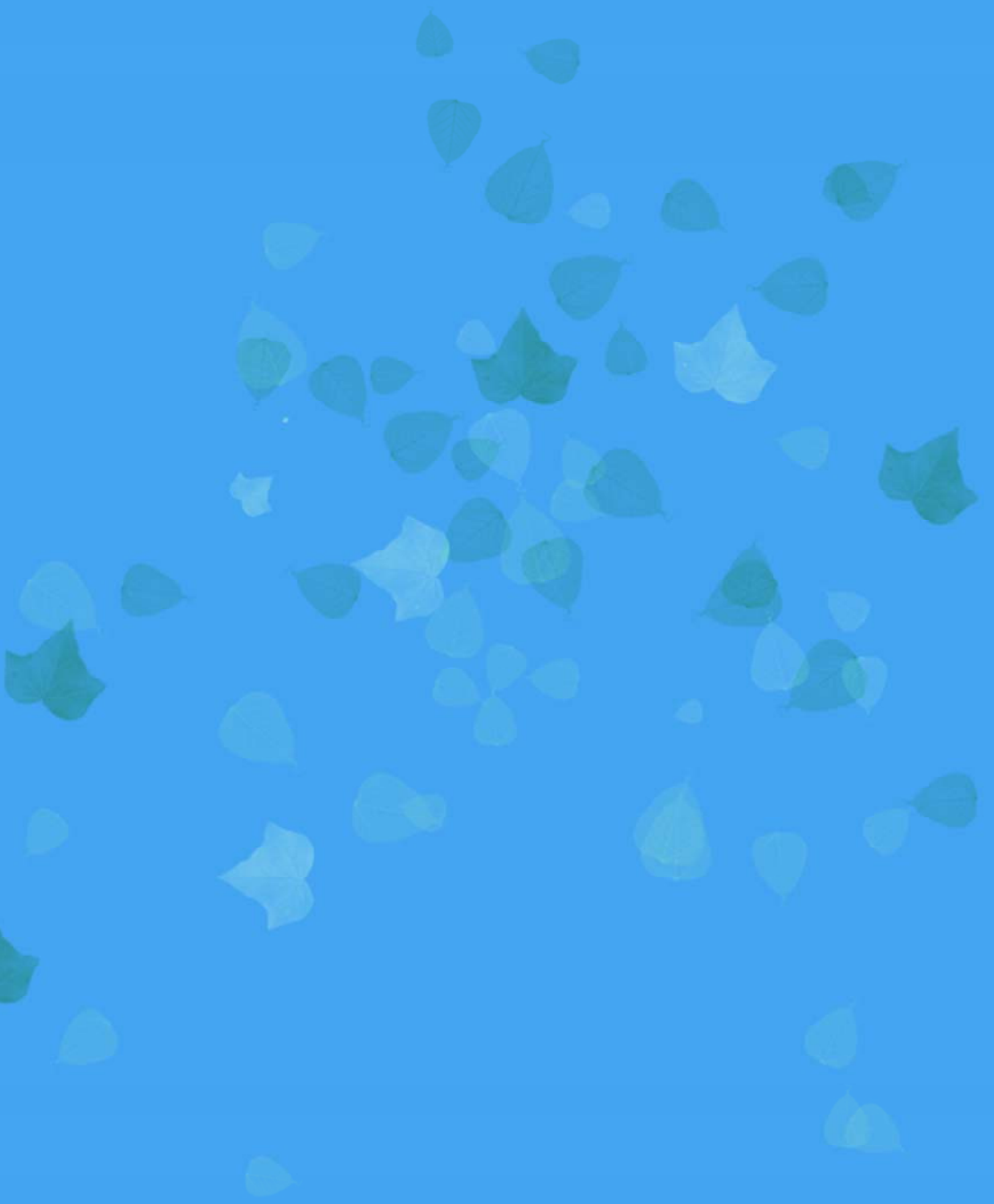

GOBIERNO
DE ESPAÑA

MINISTERIO
DE MEDIO AMBIENTE
Y MEDIO RURAL Y MARINO

SUBSECRETARÍA

SECRETARÍA GENERAL TÉCNICA