

INFORME MENSUAL DE COMERCIO EXTERIOR AGROALIMENTARIO Y PESQUERO:

ENERO 2023

Datos extraídos el 16 de marzo de 2023

Publicado el 14 abril de 2023



GOBIERNO
DE ESPAÑA

MINISTERIO
DE AGRICULTURA, PESCA
Y ALIMENTACIÓN

Nota metodológica:

[Para obtener la nota metodológica pinchar AQUI](#)

Datos 2022 provisionales (EXTRAÍDOS EL 16/02/2023, base de datos de Comercio Exterior MAPA).

* **Desde el 01/02/2020** el Reino Unido dejó de formar parte de la Unión Europea, por lo que, en el presente título, toda referencia a Unión Europea corresponde a la nueva configuración de 27 miembros, sin el Reino Unido, que pasa a estar incluido en el grupo de países terceros.

****Sector Agroalimentario y Pesquero:** así mismo y por reestructuración de los departamentos ministeriales según se establece por el Real Decreto 2/2020, de 12 de enero, el Ministerio de Agricultura Pesca y Alimentación, pierde las competencias en materia Forestal y por lo tanto, dejan de formar parte de este departamento, por lo que la información de comercio exterior incluida en este documento deja de contemplar datos de productos forestales en toda la serie histórica.

Los precios expuestos en el presente informe son precios medios obtenidos a partir de los datos de valor y peso de las partidas objeto de comercio internacional. En ningún caso proceden de muestreo de mercado.

Todos los gráficos y tablas de este informe han sido elaborados por la Subdirección General de Análisis, Coordinación y Estadística a partir de datos del Departamento de Aduanas e Impuestos especiales (AEAT).

A efectos de este informe, se entiende como Sector Agroalimentario y Pesquero aquel que incluye el conjunto de todos los Subsectores del Ámbito MAPA.

Se autoriza su utilización siempre que se cite expresan ente su origen. Referenciar documento como "Informe mensual de Comercio Exterior Agroalimentario y Pesquero: enero 2023"
Subdirección General de Análisis, Coordinación y Estadística – Subsecretaría – MAPA.
(Correo electrónico: sgapc@mapa.es).

Edita: Ministerio de Agricultura, Pesca y Alimentación. NIPO: 003190401.

Catálogo de publicaciones AGE: <https://cpage.mpr.gob.es/>

OTROS INFORMES DE COMERCIO EXTERIOR

Serie Informes Bilaterales

Países Comunitarios:

- [Lituania 2022](#)
- [Finlandia 2022](#)
- [Letonia 2022](#)
- [Rumania 2022](#)
- [Austria 2022](#)
- [Bulgaria 2022](#)
- [Rep. Checa 2022](#)
- [Italia 2022](#)
- [Croacia 2022](#)
- [Polonia 2022](#)
- [Informes anteriores](#)

Terceros Países:

- [Noruega 2021](#)
- [Emiratos Árabes Unidos 2021](#)
- [Sudáfrica 2021](#)
- [Ecuador 2021](#)
- [India 2022](#)
- [México 2022](#)
- [Colombia 2022](#)
- [Jordania 2022](#)
- [Túnez 2022](#)
- [Uzbekistán 2021](#)
- [Informes anteriores](#)

Serie Informes Mensuales

- [Octubre 2023](#)
- [Noviembre 2022](#)
- [Diciembre 2023](#)
- [Informes anteriores](#)

Serie Informes Anuales

- [2022](#)
- [Informes anteriores](#)

Otros enlaces de interés:

MAPA: Páginas de comercio exterior. [ENLACE](#).

Herramienta Comercio Exterior [ENLACE](#)



Herramienta Comercio Exterior

MINCOTUR: Informes Mensuales de Comercio Exterior. [ENLACE](#).

Contenidos

• “ENERO en cifras...”	6
• Principales datos de Enero 2023.....	8
• Evolución del saldo comercial con la Unión Europea 27 y con países terceros (+UK)	12
• Análisis de los datos acumulados.....	14
• Ranking de productos del mes	16
• Ranking de países del mes	20
<i>Carnes (02)</i>	25
<i>Pescados, moluscos y crustáceos (03)</i>	28
<i>Lácteos, Huevos y Miel (04)</i>	32
<i>Hortalizas y legumbres (07)</i>	36
<i>Frutas (08)</i>	40
<i>Cereales (10)</i>	44
<i>Semillas Oleaginosas, Plantas Industriales y Forrajes (12)</i>	47
<i>Aceites y grasas (15)</i>	50
<i>Preparaciones de carne y pescado (16)</i>	53
<i>Bebidas (22)</i>	56
<i>Subproductos de la Industria Alimentaria y Piensos (23)</i>	59
• Anexo. Listado de productos	62

COMERCIO EXTERIOR AGROALIMENTARIO Y PESQUERO enero 2023

"ENERO en cifras..."

DATOS MENSUALES enero 2023 SECTOR AGROALIMENTARIO (AGRÍCOLA+GANADERO+PESQUERO) (**)

EXPORTACIONES	5.666 M€	▲ 9,2%	SALDO	1.096 M€	▼ 7,5%
IMPORTACIONES	4.570 M€	▲ 14,1%			

AÑO MÓVIL (febrero 22-enero 23)

EXPORTACIONES	68.495 M€	▲ 12,6 %	SALDO	13.780 M€	▼ 24,4 %
IMPORTACIONES	54.715 M€	▲ 28,5 %			

DATOS DE EXPORTACIÓN SUBSECTORES enero 2023

ALIMENTARIO	5.418 M€	9,8%	▲
ALIMENTARIO AGRARIO	5.002 M€	9,3%	▲
TRANSFORMADO	3.147 M€	14,7%	▲
NO TRANSFORMADO	1.854 M€	1,4%	▲
ALIMENTARIO PESQUERO	417 M€	15,4%	▲
TRANSFORMADO	350 M€	17,9%	▲
NO TRANSFORMADO	66 M€	3,6%	▲
Σ ALIMENTARIO TRANSFORMADO	3.498 M€	15,0%	▲
Σ ALIMENT. NO TRANSFORMADO	1.921 M€	1,5%	▲
NO ALIMENTARIO	248 M€	-2,5%	▼
NO ALIMENTARIO AGRARIO	242 M€	-3,3%	▼
NO ALIMENTARIO PESQUERO	6 M€	47,9%	▲

RANKING PAÍSES

EXPORTACIONES A LA UE 27 (cuota exportaciones 67%)

	FRANCIA	900 M€	14,4%	▲
	ALEMANIA	700 M€	6,4%	▲
	TOTAL A UE-27	3.775 M€	10,3%	▲

EXPORTACIONES A PPTT (+UK) (cuota exportaciones 33%)

	REINO UNIDO	421 M€	7,1%	▲
	ESTADOS UNIDOS	216 M€	18,8%	▲
	TOTAL de PPTT(+UK)	1.891 M€	7,0%	▲

IMPORTACIONES DESDE LA UE 27 (cuota importaciones 47%)

	FRANCIA	572 M€	21,2%	▲
	PAISES BAJOS	301 M€	28,2%	▲
	TOTAL DE UE-27	2.135 M€	18,8%	▲

IMPORTACIONES DESDE PPTT (+UK) (cuota importaciones 53%)

	ESTADOS UNIDOS	294 M€	44,1%	▲
	BRASIL	265 M€	39,7%	▲
	TOTAL de PPTT(+UK)	2.436 M€	10,3%	▲

Exportaciones ENERO 2023. Valor en M€ y variación 2022

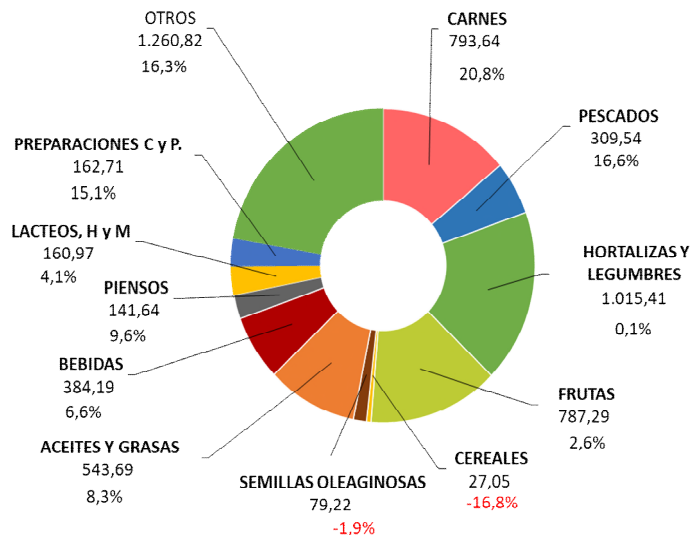

Importaciones ENERO 2023. Valor en M€ y variación 2022

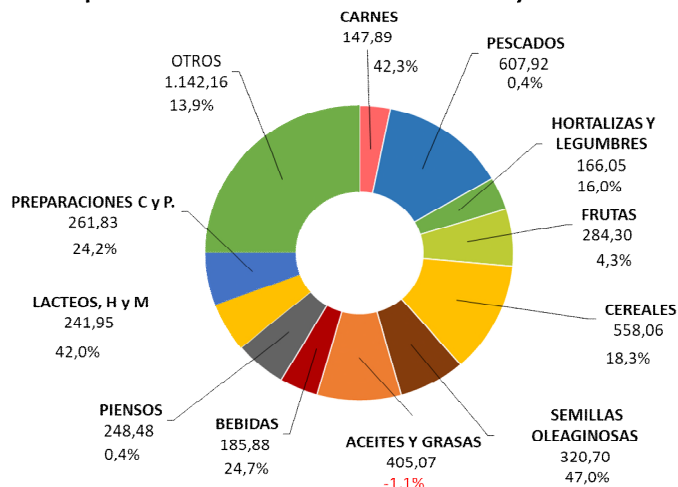

A destacar

- Las exportaciones agroalimentarias y pesqueras han alcanzado los 5.666 M€ durante el mes de enero, lo que supone un incremento del 9,2% respecto al mismo mes de 2022.
- Continúa el incremento en la exportación de carne de porcino (21,6%).
- Aumenta la exportación de moluscos. La importación de moluscos y pescado fresco disminuye, mientras que se incrementa la de crustáceos y filetes de pescado.
- Aumentan las exportaciones de coles y pepinos; disminuyen las de tomate y se mantienen estables las de lechugas.
- Las exportaciones de cítricos se incrementan. Descienden las exportaciones de caquis.
- Incremento en la importación de trigo, debido tanto al incremento de las cantidades como a los altos precios registrados. La importación de maíz se mantiene estable.
- Aumenta la importación de habas de soja.
- Las exportaciones de vino se incrementan.
- La exportación de aceite de oliva se reduce con respecto a 2022, continuando en registros elevados. Aumenta la importación de aceite de oliva y aceite de palma, mientras que se reduce la de aceite de girasol.
- Incremento de la importación de preparaciones y conservas de pescado.
- Aumenta la exportación de piensos y desciende la importación de tortas de soja.

Principales datos de enero 2023

TOTAL ECONOMÍA

Las **exportaciones del conjunto de todos los sectores que componen la economía** aumentan un 16,2% anual, situándose en 30.921 M€. Las **importaciones** también aumentan (5,3%) hasta los 34.877 M€. El **saldo** comercial resultante aumenta un 39,4% comparando con enero de 2022, pasando de -6.523 M€ a -3.956 M€.

En el periodo que va de febrero 2022 a enero 2023, **año móvil**, suben las exportaciones siendo estas 393.529 M€ (21,9%) y las importaciones (29,8%) alcanzando la cifra de 459.074 M€. En consecuencia, el saldo disminuye un 111,9% hasta los -65.545 M€.

SECTORES AGROALIMENTARIO Y PESQUERO

Las exportaciones del **Sector Agroalimentario Pesquero (AAP)** aumentan un **9,2%** respecto a los valores de enero de 2022, pasando de 5.189 M€ a **5.666 M€** y siendo superior a la media de los tres últimos meses de enero (5.119 M€).

Las **importaciones aumentan un 14,1%** y pasan de 4.005 M€ en enero de 2022 a **4.570 M€** este año. El **saldo** resultante **disminuye un 7,5%** interanual hasta la cifra de **1.096 M€** (Véase tabla 1).

Fijando como referencia el mes anterior (diciembre 2022), la variación intermensual de las **exportaciones** de productos agroalimentarios y pesqueros presentan una **disminución del 1,4%** y las **importaciones disminuyen un 3,4%**. Todo ello conduce a una evolución intermensual del **saldo negativa del 7,8%**.

Gráfico 1.1 (en M€)
Datos de comercio exterior Agroalimentario y Pesquero. Enero 2022 a Enero 2023.



Gráfico 1.2 (en miles de toneladas)
Datos de comercio exterior Agroalimentario y Pesquero. Enero 2022 a Enero 2023.



Tabla 1.

Evolución del Sector Agroalimentario y Pesquero y sus subsectores

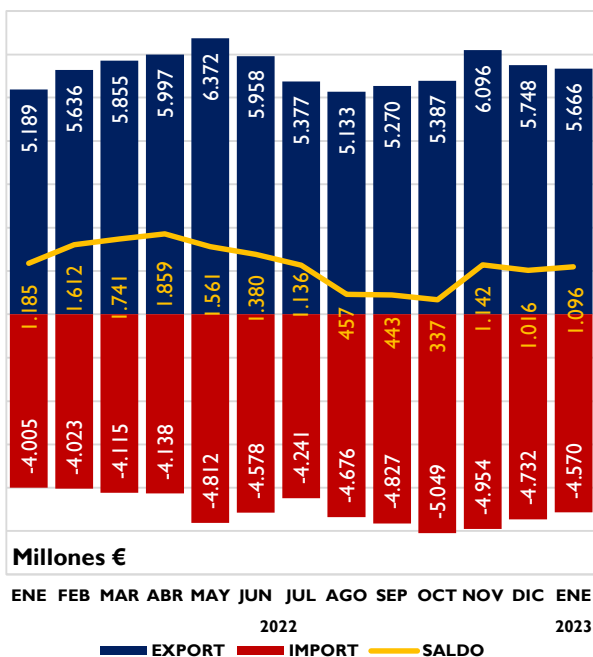
Enero 2023 y 2022. Media meses de enero 2021, 2022 y 2023. M€.

		2023	2022	Variación 2022/2023 (%)	Año móvil feb22- ene23	Año móvil feb21- ene22	Variación Año móvil 2021/2022 (%)	*Contrib	2021-2023
		ENE	ENE						Media ene (últimos 3 años)
Total España Comercio Exterior	EXP	30.921	26.601	16,2	393.529	322.712	21,9		26.006
	IMP	34.877	33.124	5,3	459.074	353.644	29,8		30.089
	Saldo	-3.956	-6.523	39,4	-65.545	-30.932	-111,9		-4.083
Sector Agroalimentario y Pesquero (A+B)	EXP	5.666	5.189	9,2	68.495	60.805	12,6		5.119
	IMP	4.570	4.005	14,1	54.715	42.578	28,5		3.791
	Saldo	1.096	1.185	-7,5	13.780	18.227	-24,4		1.328
A. Subsector Alimentario (a+b)	EXP	5.418	4.935	9,8	64.935	57.755	12,4	9,3	4.890
	IMP	4.290	3.719	15,3	50.953	39.489	29,0	14,3	3.540
	Saldo	1.128	1.216	-7,2	13.982	18.266	-23,5		1.349
a. Alimentario Agrario (a1+a2)	EXP	5.002	4.574	9,3	59.335	52.929	12,1	8,2	4.537
	IMP	3.437	2.916	17,9	41.824	31.721	31,8	13,0	2.803
	Saldo	1.564	1.658	-5,7	17.511	21.208	-17,4		1.734
a1. Sector Alimentario Agrario No Transformado	EXP	1.854	1.829	1,4	19.033	18.462	3,1	0,5	1.803
	IMP	1.418	1.165	21,7	16.335	11.823	38,2	6,3	1.136
	Saldo	437	664	-34,3	2.698	6.639	-59,4		668
a2. Sector Alimentario Agrario Transformado	EXP	3.147	2.745	14,7	40.302	34.467	16,9	7,8	2.734
	IMP	2.020	1.751	15,4	25.489	19.898	28,1	6,7	1.667
	Saldo	1.128	994	13,4	14.813	14.569	1,7		1.067
b. Alimentario Pesquero (b1+b2)	EXP	417	361	15,4	5.600	4.826	16,0	1,1	352
	IMP	853	804	6,1	9.129	7.768	17,5	1,2	737
	Saldo	-436	-443	1,4	-3.529	-2.942	-20,0		-385
b1. Alimentario Pesquero No Transformado	EXP	66	64	3,6	953	812	17,4	0,0	58
	IMP	134	137	-1,8	1.844	1.701	8,4	-0,1	125
	Saldo	-68	-73	6,5	-891	-889	-0,2		-68
b2. Alimentario Pesquero Transformado	EXP	350	297	17,9	4.647	4.014	15,8	1,0	294
	IMP	719	667	7,7	7.285	6.067	20,1	1,3	612
	Saldo	-368	-370	0,4	-2.638	-2.053	-28,5		-317
B. Subsector NO Alimentario (c+d)	EXP	248	254	-2,5	3.561	3.050	16,7	-0,1	230
	IMP	280	285	-1,9	3.762	3.089	21,8	-0,1	251
	Saldo	-32	-31	-2,9	-202	-39	-421,1		-21
c. No Alimentario Agrario	EXP	242	250	-3,3	3.509	2.986	17,5	-0,2	225
	IMP	277	283	-2,1	3.704	3.046	21,6	-0,1	248
	Saldo	-35	-32	-7,9	-195	-60	-222,9		-24
d. No Alimentario Pesquero	EXP	6	4	47,9	51	64	-19,7	0,0	5
	IMP	3	3	13,3	58	42	37,8	0,0	3
	Saldo	3	1	118,0	-7	22	-132,6		2

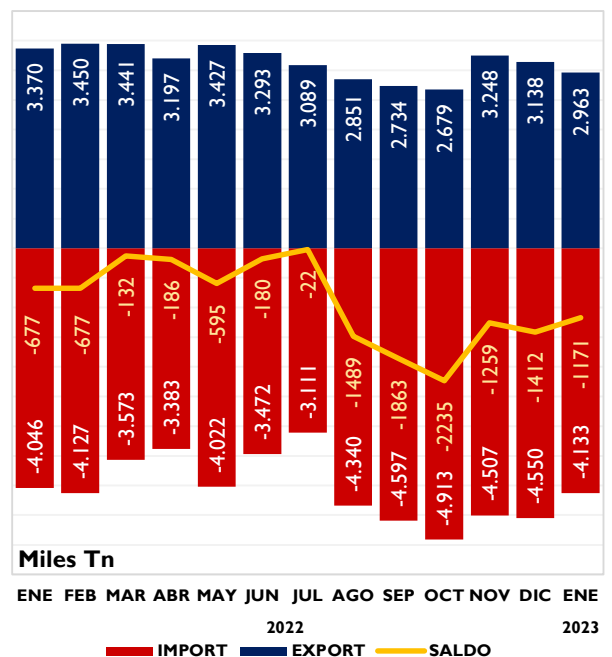
*Contribución de cada subsector a la tasa de variación de las exportaciones/importaciones, respecto al mismo mes del año anterior, del sector agrario y pesquero, en puntos porcentuales.

**EXPORTACIONES POR
SUBSECTORES**

Gráfico 2.
Distribución de las exportaciones del Sector Agroalimentario y Pesquero y sus subsectores. Enero 2022 y enero 2023. M€.

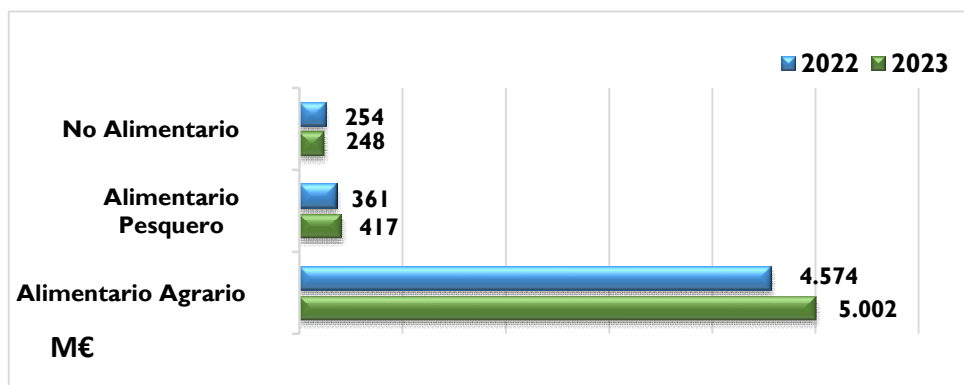

**SUBSECTOR
TRANSFORMADO
AGROALIMENTARIO Y
PESQUERO**

Las ventas al exterior de los Subsectores Alimentarios Transformados (agrario y pesquero) suponen 3.498 M€, un 15% más que en enero de 2022. Las importaciones aumentan (13,3%) y se sitúan en 2.738 M€. Esto conduce a una evolución del saldo positiva de 21,7% (795 M€).

En los últimos doce meses (año móvil) aumentan las exportaciones (16,8%) y las importaciones (26,2%), resultando una variación del saldo negativa (-2,7%).

Tabla 2

Evolución del Subsector Agroalimentario y Pesquero Transformado

Enero 2022 y 2023 y año móvil. Media meses de enero 2021, 2022 y 2023 (M€).

	2023	2022	Variación 2022/2023 (%)	Año móvil feb22-ene23	Año móvil feb21-ene22	Variación Año móvil 2022/2023 (%)	*Contrib	2021-2023
	ENERO	ENERO						Media enero (últimos 3 años)
EXP	3.498	3.042	15,0	44.949	38.482	16,8	8,8	3.028
IMP	2.738	2.418	13,3	32.774	25.965	26,2	8,0	2.279
SALDO	759	624	21,7	12.175	12.516	-2,7		749

*Contribución a la tasa de variación de las exportaciones/importaciones del Sector Agrario y Pesquero, en puntos porcentuales.

Gráfico 3

Exportación/importación de los Sectores Alimentarios Transformados

Enero 2022 y enero 2023. Millones de euros.

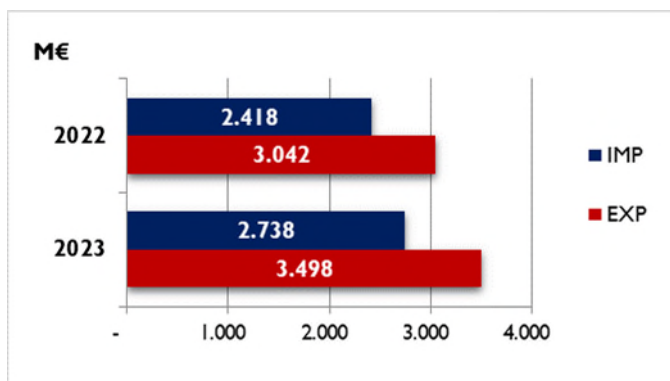

En este mes de enero 2023, la mayor contribución al aumento de la exportación se debe al **Subsector Alimentario Agrario Transformado**.

Gráfico 4

Contribución de los distintos subsectores a la evolución interanual de las exportaciones e importaciones.

Enero 2023. Contribuciones expresadas en puntos porcentuales. Crecimiento total en %.

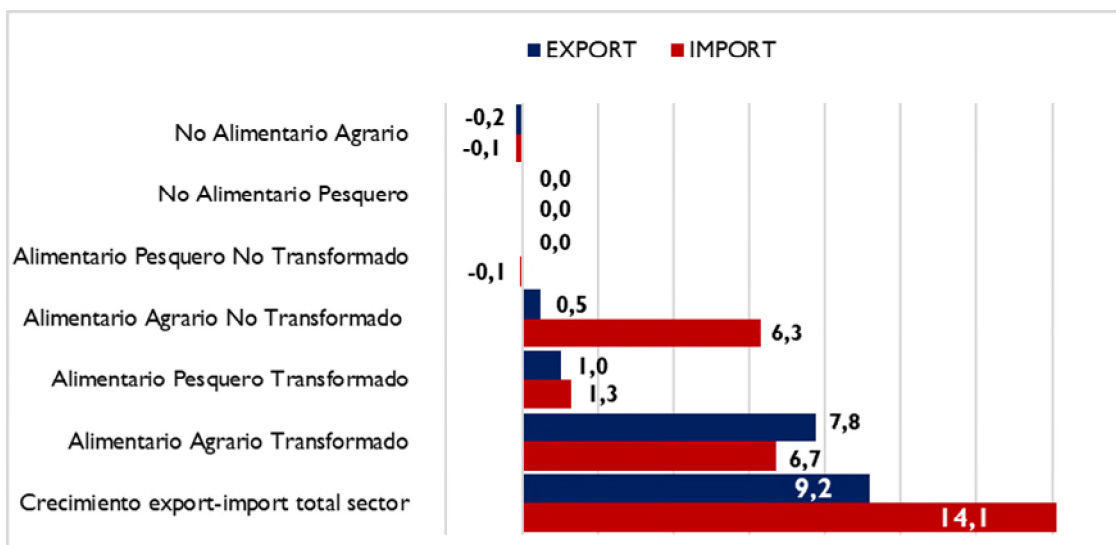

El valor de las **exportaciones** del **Subsector Transformado** tiene un peso del **61,7%** sobre el total del Sector (superior al de enero del año anterior) y el de las **importaciones** un **59,9** (inferior al de enero del 2022).

Las **exportaciones** del subsector **Alimentario Agrario Transformado** **aumentan un 14,7%** y contribuyen en **7,8** puntos a la evolución de Sector Agroalimentario en general. Las ventas al exterior efectuadas por el subsector **Alimentario Pesquero Transformado** **aumentan un 17,9%** con respecto al mes de enero del año 2022 siendo su aportación a la evolución del Sector de **1** puntos porcentuales.

Las **importaciones** de productos **Alimentario Agrario Transformado** **aumentan un 15,4%** contribuyendo así en **6,7** puntos porcentuales a la evolución de las importaciones. Las **importaciones** de productos **Alimentario Pesquero Transformado**, **aumentan un 7,7%**, lo que supone una contribución de **1,3** puntos porcentuales.

Gráfico 5.

Contribución de los distintos Subsectores Agroalimentarios a las exportaciones

Enero 2023. Contribución expresada en M€.

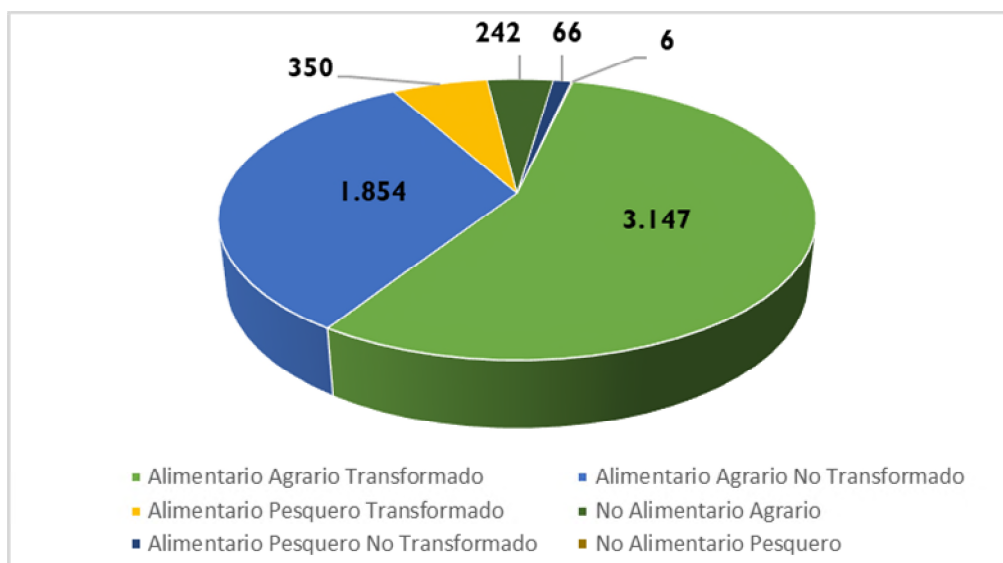

Evolución del saldo comercial con la Unión Europea 27 y con países terceros (PPTT+UK)

En enero 2023 se produce un aumento del saldo del 39,4 % (respecto a 2022) del Total de sectores que componen la economía, situándose en -3.956 M€. Este aumento es debido al aumento del saldo con los UE27 (54,6%) y al aumento en el saldo con la PPT+UK (13,2%).

La evolución mensual del saldo total (respecto a diciembre 2022) muestra un aumento del 12,3%, fruto del aumento de la UE27 (25,3%) y de la disminución de los PPTT+UK (-3,1%).

Gráfico 6.

Saldo comercial del Total de sectores de la Economía
Febrero 2020- Enero 2023. Total, UE27+UK y PPTT. M€.

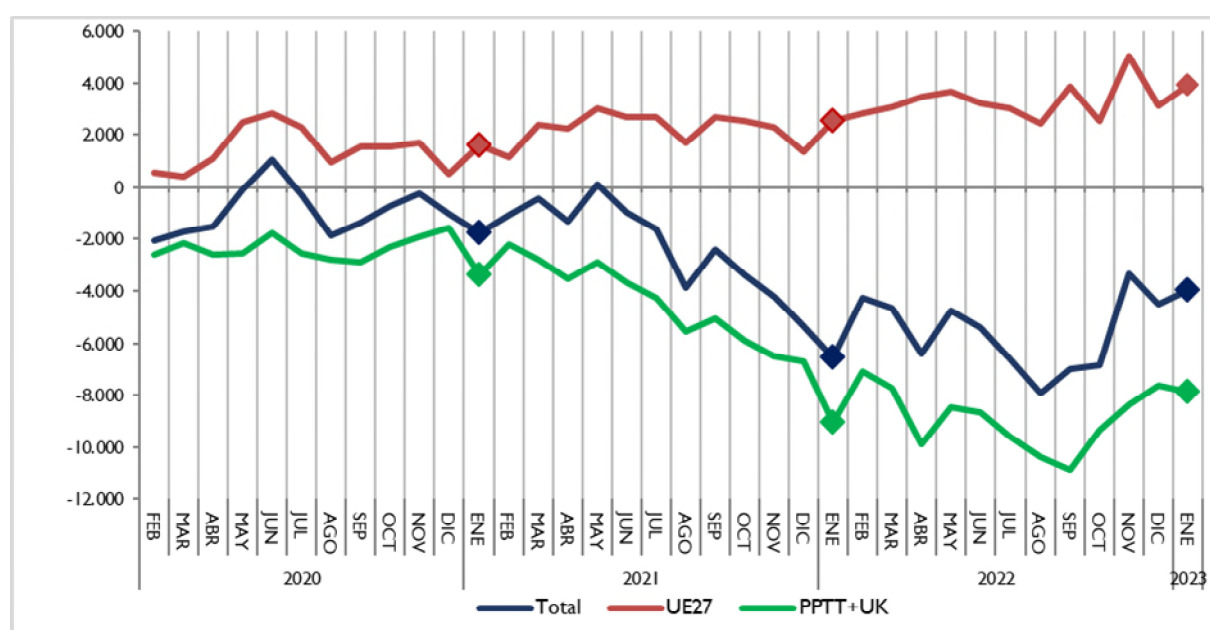

El saldo del **Sector Agroalimentario y Pesquero** en su conjunto **disminuye** un 7,5% respecto a enero 2022 (véase tabla 1) como resultado de un aumento del saldo con la UE27 (0,9%) y de la disminución con PPTT+UK (-23,6%).

El saldo del sector **Alimentario Agrario disminuye** un 5,7% respecto a enero 2022. Desagregando este saldo encontramos una disminución del saldo con la UE27 (-2,7%) y disminución del saldo de los PPTT+UK (-47,2%).

Respecto a diciembre 2022, el saldo del subsector **aumenta** un 20,7% por el aumento con UE27 (25,1%) y la disminución con los PPT+UK (-36,9%).

Gráfico 7.
Saldo comercial del sector Alimentario Agrario
 Febrero 2020- Enero 2023. Total, UE27+UK y PPTT. M€.

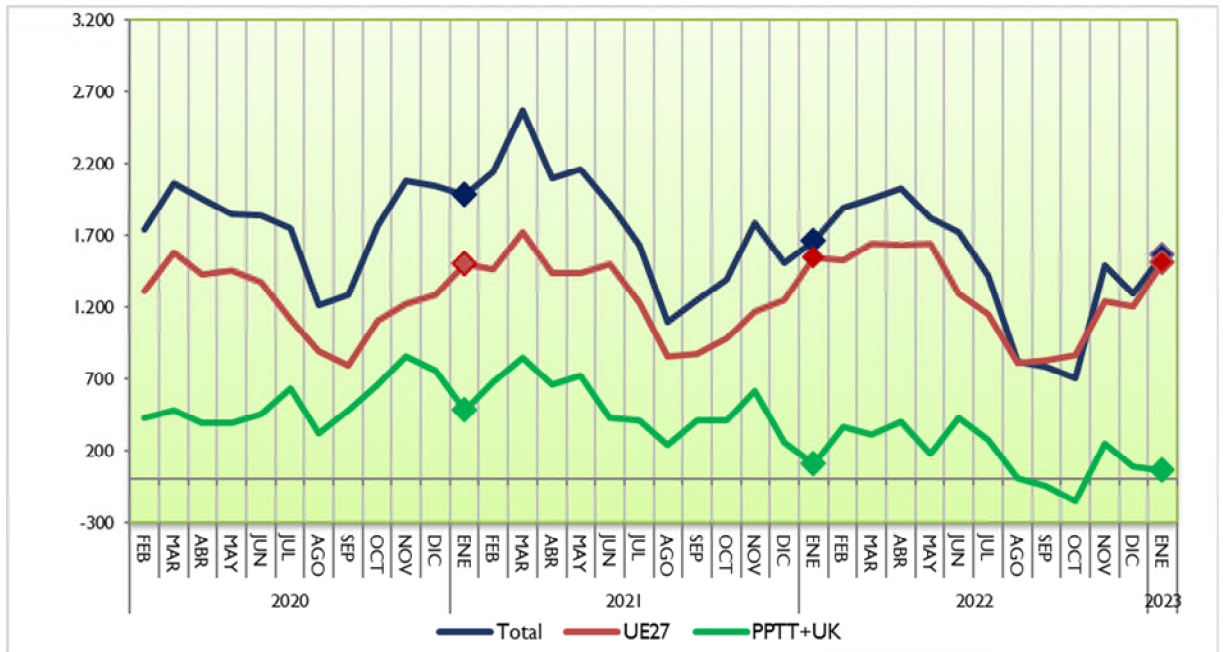

El saldo del Subsector **Alimentario Pesquero** aumenta un 1,4% respecto a enero 2022, como resultado del aumento del saldo con UE27 (40%) y de la disminución de saldo con los PPTT+UK (-6,1%).

En lo que se refiere la **evolución mensual** (respecto diciembre 2023), se observa una disminución del 70,8% en el saldo total, como consecuencia del aumento del 35,6% con la UE27 y de la disminución del 65,5% con los PPTT+UK.

Gráfico 8.
Saldo comercial del sector Alimentario Pesquero
 Febrero 2020- Enero 2023. Total, UE27+UK y PPTT. M€.

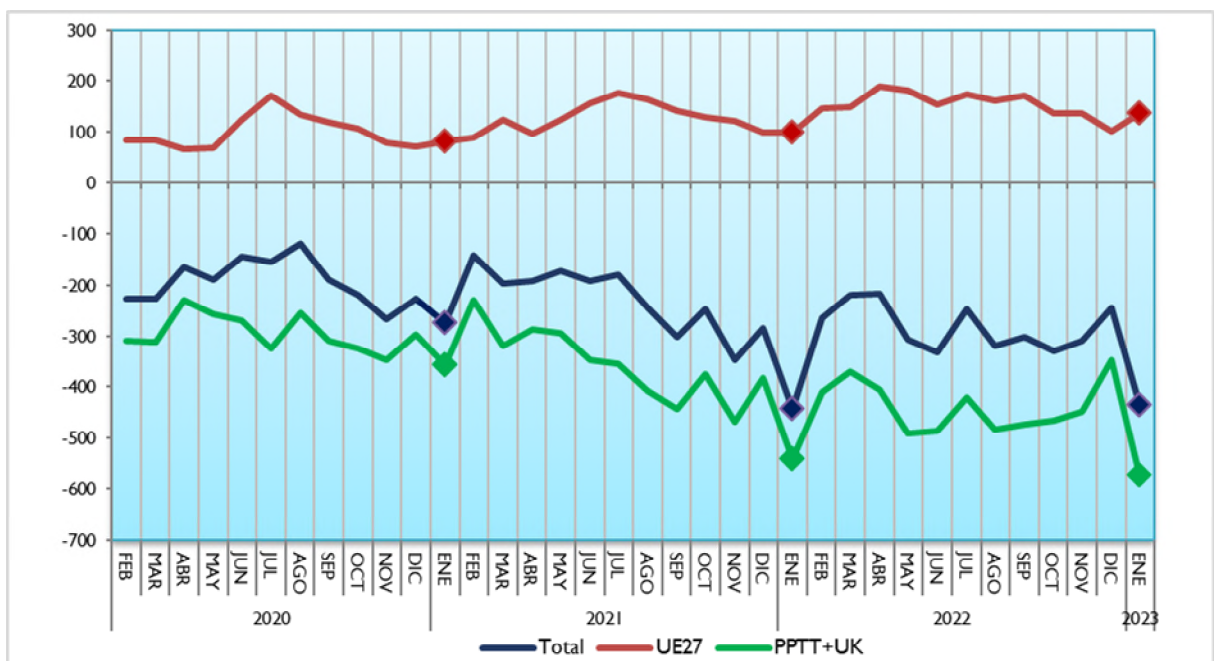

Análisis de los datos acumulados

Datos acumulados Sector Agroalimentario y Pesquero

Las **exportaciones** en el **año móvil** (periodo que va de febrero 2022 a enero 2023) alcanza una cifra récord de **68.495 M€** un 12,6% superior al dato del mismo intervalo de 2022. Las **importaciones** aumentan un 28,5% (54.715 M€), lo que provoca una disminución del saldo de un 24,4%, hasta alcanzar la cifra de 13.780 M€. La participación del Sector Agroalimentario y Pesquero en las exportaciones del conjunto del comercio exterior español durante los doce meses ha sido del **17,4%**.

Gráfico 9.

Exportaciones e importaciones acumuladas en 12 meses del Sector Agroalimentario y Pesquero. Enero 2021 a enero 2023. Miles de M€.



Gráfico 10.1 (en M€)

Datos de exportaciones-importaciones-saldo del Sector Agroalimentario y Pesquero. Evolución meses de enero. 2019-2023.

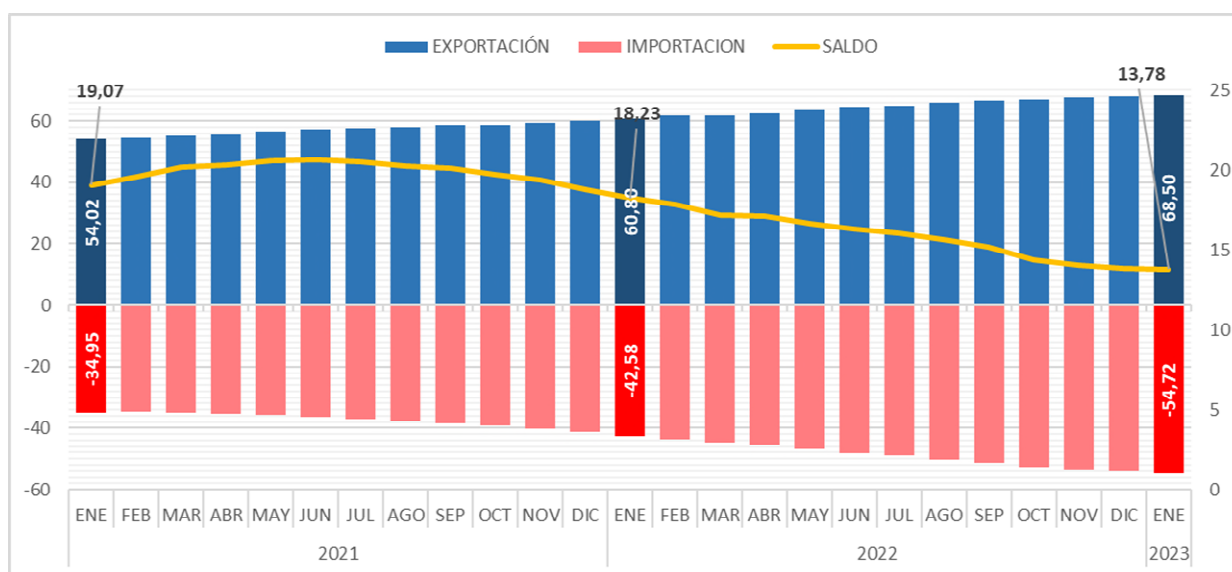

Gráfico 10.2 (en miles de toneladas)

Datos de exportaciones-importaciones-saldo del Sector Agroalimentario y Pesquero. Evolución meses de enero. 2019-2023.

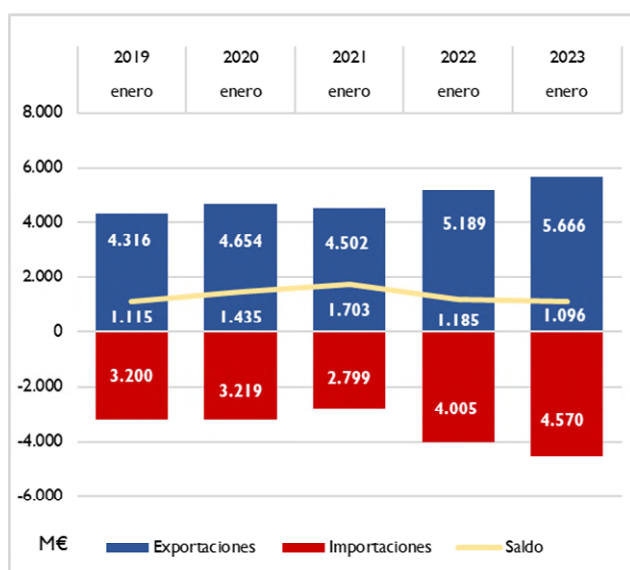
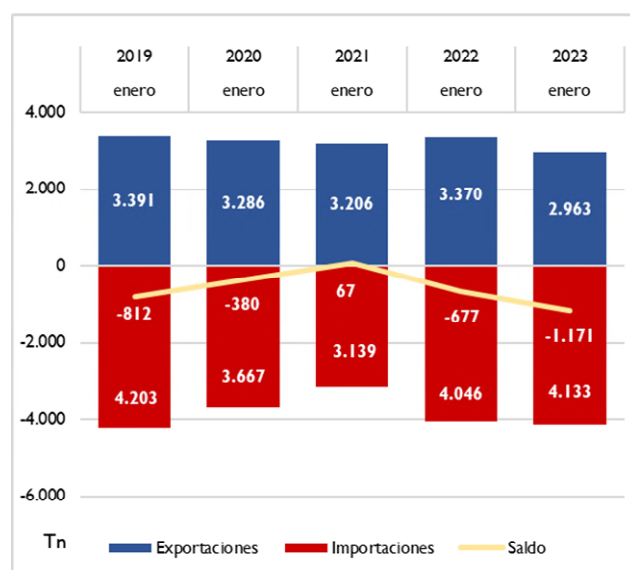

Datos acumulados de los principales grupos agroalimentarios

El dato acumulado de enero 2023 en valor comparado con el mismo periodo del año anterior muestra un aumento de las **exportaciones** prácticamente en todos los sectores, destacando: Carnes (20,8%), Pescados, crustáceos y moluscos (16,6%), Piensos (9,6%), Aceites y grasas (,3%), Bebidas (6,6%), y disminución en Cereales (-16,8%), y Semillas oleaginosas (-1,9%).

Por su parte el dato de las **importaciones** destaca el aumento generalizado de todos los sectores de los que destacamos: Semillas oleaginosas (47%), Carnes (42,3%), Leche, huevos y miel (42%), Bebidas (24,7%), y disminución de Aceites y Grasas (-1,1).

Gráfico 11.

Datos acumulados enero-enero de las exportaciones e importaciones de los principales capítulos del Sector Alimentario Agrario y Pesquero.

2022 y 2023. M€.

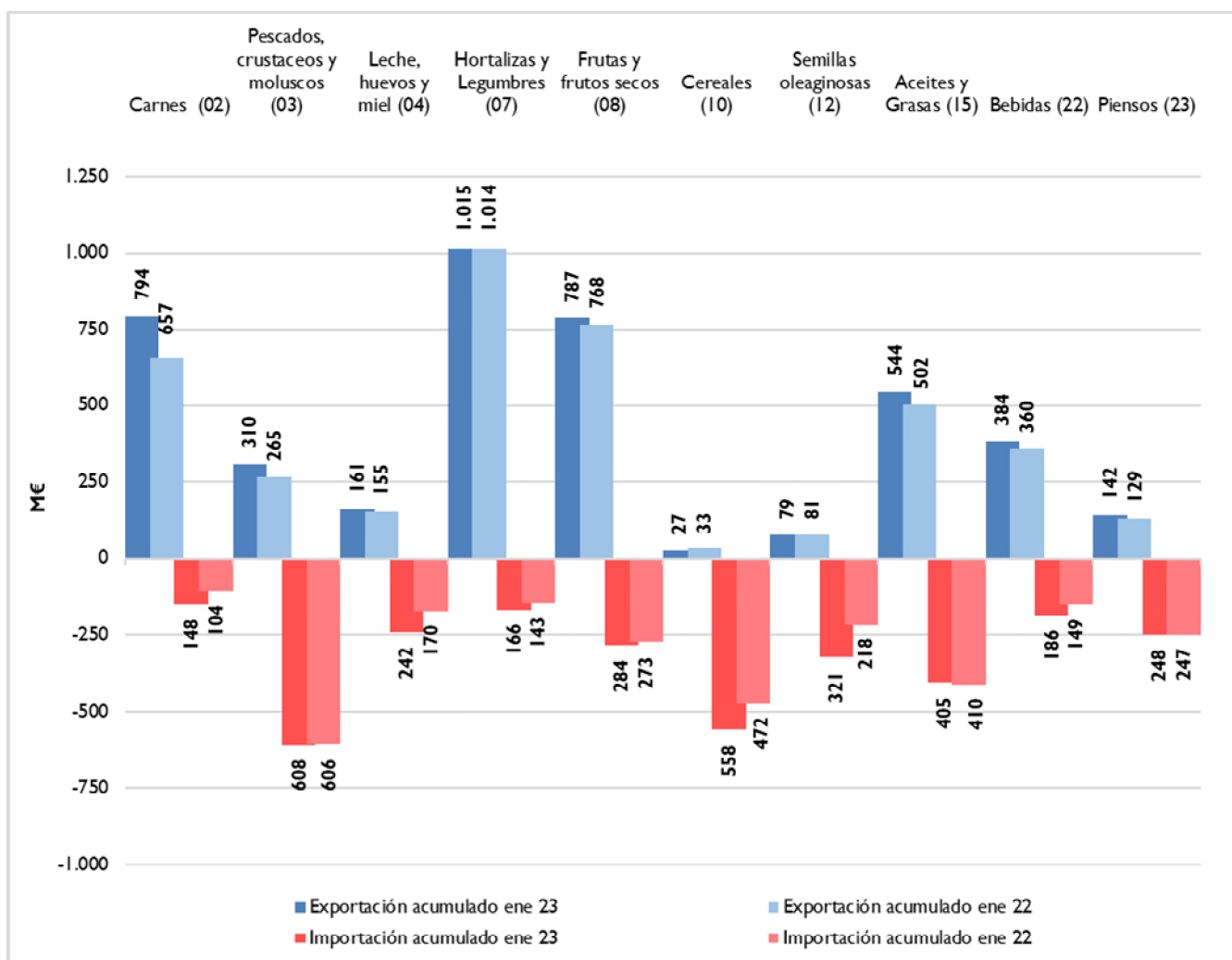

Ranking de productos del mes

EXPORTACIONES

Los Cítricos son el producto más exportado en el mes de enero. Le siguen por este orden: Carne de porcino , Otras hortalizas frescas y Aceite de oliva.

IMPORTACIONES

El Maíz ocupa el primer lugar entre las importaciones, seguido las Conservas de pescado y los Moluscos.

Tabla 3.1
Principales productos exportados e importados del mes.
Enero 2022 y 2023.en M€

Principales productos exportados del mes	Enero 23 (M€)	Enero 22 (M€)	Var. 22/23	TARIC	Principales productos importados del mes	Enero 23 (M€)	Enero 22 (M€)	Var. 22/23	TARIC
Cítricos	514,46	465,53	10,5%	0805	Maíz	279,05	279,83	-0,3%	1005
Carne de porcino	486,07	399,63	21,6%	0203	Conservas de pescado	215,65	172,98	24,7%	1604
Otras hortalizas frescas (espárragos, pimientos, champiñones , aceitunas frescas , etc.)	325,81	342,55	-4,9%	0709	Moluscos	202,61	221,10	-8,4%	0307
Aceite de oliva	260,25	270,98	-4,0%	1509	Trigo	202,12	143,68	40,7%	1001
Vino y mosto	207,58	203,30	2,1%	2204	Habas de soja	197,49	101,99	93,6%	1201
Pepinos y pepinillos	162,10	148,11	9,4%	0707	Quesos y requesón	138,01	97,37	41,7%	0406
Tomates frescos o refrigerados	142,54	152,57	-6,6%	0702	Aceite de palma	130,61	80,82	61,6%	1511
Productos de panadería , pastelería o galletería	141,05	103,09	36,8%	1905	Crustáceos	124,81	117,78	6,0%	0306
Frutos rojos , kiwi y caqui	127,64	139,53	-8,5%	0810	Café	122,68	104,54	17,4%	0901
Lechugas y achicorias	122,65	122,82	-0,1%	0705	Pescado fresco o refrigerado	106,93	112,04	-4,6%	0302
Coles	96,57	92,45	4,5%	0704	Azúcar de caña o remolacha	101,32	71,79	41,1%	1701
Preparaciones para alimentación animal	94,18	87,12	8,1%	2309	Tortas de soja	92,67	114,28	-18,9%	2304
Moluscos	91,64	81,93	11,9%	0307	Filetes y demás carne de pescado frescos, refrigerados o congelados	92,65	87,55	5,8%	0304
Preparaciones alimenticias	82,50	72,62	13,6%	2106	Aceite de girasol	84,39	102,05	-17,3%	1512
Otras legumbres y hortalizas en conserva	81,48	74,64	9,2%	2005	Preparaciones alimenticias	83,83	74,75	12,1%	2106

El análisis de las cantidades exportadas e importadas de los mismos productos de la tabla 3.1 refleja cómo, en general, la variación de las cantidades respecto de enero 2022 es siempre inferior a la variación en valor (M€) en el mismo periodo.

Tabla 3.2

Principales productos exportados e importados del mes.

Enero 2022 y 2023.en Tn

Principales productos exportados del mes	enero 23 (Tn)	enero 22 (Tn)	Var. 23/22	TARIC	Principales productos importados del mes	enero 23 (Tn)	enero 22 (Tn)	Var. 23/22	TARIC
Cítricos	455.820	506.146	-9,9%	0805	Maíz	867.425	1.078.133	-19,5%	1005
Carne de porcino	166.963	180.554	-7,5%	0203	Conservas de pescado	41.386	40.928	1,1%	1604
Otras hortalizas frescas (espárragos, pimientos, champiñones , aceitunas frescas , etc..)	195.136	224.088	-12,9%	0709	Moluscos	30.117	33.741	-10,7%	0307
Aceite de oliva	52.586	77.762	-32,4%	1509	Trigo	594.039	459.508	29,3%	1001
Vino y mosto	154.208	166.910	-7,6%	2204	Habas de soja	329.547	205.680	60,2%	1201
Pepinos y pepinillos	101.598	120.109	-15,4%	0707	Quesos y requesón	26.117	28.750	-9,2%	0406
Tomates frescos o refrigerados	80.814	96.863	-16,6%	0702	Aceite de palma	124.588	74.136	68,1%	1511
Productos de panadería , pastelería o galletería	50.509	45.134	11,9%	1905	Crustáceos	18.132	16.525	9,7%	0306
Frutos rojos , kiwi y caqui	34.206	51.737	-33,9%	0810	Café	31.914	31.017	2,9%	0901
Lechugas y achicorias	102.811	107.714	-4,6%	0705	Pescado fresco o refrigerado	15.941	19.049	-16,3%	0302
Coles	64.840	78.696	-17,6%	0704	Azúcar de caña o remolacha	140.644	147.948	-4,9%	1701
Preparaciones para alimentación animal	64.772	75.556	-14,3%	2309	Tortas de soja	180.276	277.153	-35,0%	2304
Moluscos	18.641	17.728	5,2%	0307	Filetes y demás carne de pescado frescos, refrigerados o congelados	16.979	16.627	2,1%	0304
Preparaciones alimenticias	15.016	16.948	-11,4%	2106	Aceite de girasol	59.116	77.993	-24,2%	1512
Otras legumbres y hortalizas en conserva	45.144	49.002	-7,9%	2005	Preparaciones alimenticias	16.626	17.406	-4,5%	2106

Tabla 4.

Primeros productos exportados con sus principales destinos.

Enero 2022 y 2023.

PRINCIPALES EXPORTACIONES.ENERO 23

PRODUCTO	PAÍS	2023(M€)	CUOTA (%)*	2022 (M€)	Var. 23/22
Cítricos (08.05) 514,46 M€	ALEMANIA	161,08	31,3%	143,44	12,3%
	FRANCIA	117,74	22,9%	103,33	13,9%
	REINO UNIDO	43,56	8,5%	43,69	-0,3%
	PAISES BAJOS	34,86	6,8%	29,11	19,7%
	POLONIA	24,74	4,8%	23,71	4,3%
Carne de porcino (02.03) 486,07 M€	CHINA	80,96	16,7%	72,56	11,6%
	JAPON	64,25	13,2%	48,61	32,2%
	FRANCIA	47,81	9,8%	36,70	30,3%
	ITALIA	42,79	8,8%	24,15	77,2%
	COREA DEL SUR	39,36	8,1%	50,46	-22,0%
Otras hortalizas frescas (espárragos, pimientos, champiñones , aceitunas frescas , etc...) (07.09) 325,81 M€	ALEMANIA	90,38	27,7%	95,66	-5,5%
	REINO UNIDO	59,73	18,3%	58,13	2,8%
	FRANCIA	45,11	13,8%	50,03	-9,8%
	PAISES BAJOS	33,95	10,4%	38,53	-11,9%
	ITALIA	15,56	4,8%	18,00	-13,5%
Aceite de oliva (15.09) 260,25 M€	PORTUGAL	41,53	16,0%	21,41	94,0%
	ITALIA	41,03	15,8%	100,76	-59,3%
	ESTADOS UNIDOS DE AMERICA	39,83	15,3%	33,16	20,1%
	FRANCIA	25,39	9,8%	15,54	63,4%
	REINO UNIDO	13,29	5,1%	10,12	31,4%
Vino y mosto (22.04) 207,58 M€	ALEMANIA	28,38	13,7%	24,64	15,2%
	ESTADOS UNIDOS DE AMERICA	22,43	10,8%	20,52	9,3%
	FRANCIA	22,14	10,7%	21,95	0,9%
	REINO UNIDO	19,69	9,5%	19,06	3,3%
	SUIZA	10,56	5,1%	10,70	-1,3%
Pepinos y pepinillos (07.07) 162,10 M€	ALEMANIA	69,23	42,7%	61,59	12,4%
	REINO UNIDO	21,31	13,1%	20,99	1,5%
	PAISES BAJOS	19,43	12,0%	16,69	16,4%
	FRANCIA	9,95	6,1%	10,05	-1,0%
	POLONIA	8,02	4,9%	7,44	7,7%
Tomates frescos o refrigerados (07.02) 142,54 M€	ALEMANIA	41,47	29,1%	44,30	-6,4%
	REINO UNIDO	18,95	13,3%	17,92	5,7%
	PAISES BAJOS	16,45	11,5%	18,33	-10,3%
	FRANCIA	14,36	10,1%	15,77	-8,9%
	POLONIA	8,69	6,1%	12,14	-28,4%
Productos de panadería , pastelería o galletería (19.05) 141,05 M€	PORTUGAL	28,00	19,9%	20,20	38,6%
	FRANCIA	25,00	17,7%	16,28	53,6%
	REINO UNIDO	13,02	9,2%	11,87	9,7%
	ITALIA	10,01	7,1%	7,60	31,8%
	ALEMANIA	6,31	4,5%	4,20	50,2%
Frutos rojos , kiwi y caqui (08.10) 127,64 M€	ALEMANIA	30,04	23,5%	33,46	-10,2%
	REINO UNIDO	17,30	13,6%	19,85	-12,8%
	PAISES BAJOS	17,22	13,5%	16,12	6,8%
	FRANCIA	17,08	13,4%	18,33	-6,8%
	PORTUGAL	8,39	6,6%	6,09	37,9%
Lechugas y achicorias (07.05) 122,65 M€	ALEMANIA	35,53	29,0%	38,41	-7,5%
	REINO UNIDO	21,39	17,4%	20,66	3,5%
	FRANCIA	17,55	14,3%	17,47	0,5%
	PAISES BAJOS	9,50	7,7%	8,43	12,6%
	ITALIA	6,63	5,4%	8,42	-21,3%
Coles (07.04) 96,57 M€	REINO UNIDO	31,46	32,6%	28,19	11,6%
	ALEMANIA	18,24	18,9%	18,52	-1,5%
	PAISES BAJOS	12,24	12,7%	12,17	0,6%
	FRANCIA	9,02	9,3%	7,87	14,7%
	PORTUGAL	3,42	3,5%	1,59	114,7%
Preparaciones para alimentación animal (23.09) 94,18 M€	PORTUGAL	20,30	21,6%	17,10	18,7%
	FRANCIA	14,66	15,6%	10,25	43,0%
	ITALIA	11,47	12,2%	10,48	9,5%
	PAISES BAJOS	5,76	6,1%	3,73	54,2%
	ALEMANIA	4,57	4,8%	5,45	-16,3%
Moluscos (03.07) 91,64 M€	ITALIA	40,58	44,3%	34,19	18,7%
	PORTUGAL	11,15	12,2%	11,60	-3,9%
	FRANCIA	8,70	9,5%	7,75	12,3%
	MARRUECOS	5,61	6,1%	2,50	124,8%
	GRECIA	5,17	5,6%	2,84	81,7%
Preparaciones alimenticias (21.06) 82,50 M€	FRANCIA	12,42	15,1%	8,37	48,4%
	PORTUGAL	9,14	11,1%	5,92	54,4%
	ARABIA SAUDITA	4,04	4,9%	4,89	-17,4%
	ITALIA	3,47	4,2%	3,63	-4,3%
	ALEMANIA	3,37	4,1%	1,81	85,7%
Otras legumbres y hortalizas en conserva (20.05) 81,48 M€	FRANCIA	14,23	17,5%	10,05	41,5%
	ESTADOS UNIDOS DE AMERICA	10,54	12,9%	11,13	-5,3%
	ITALIA	7,56	9,3%	5,90	28,1%
	REINO UNIDO	7,07	8,7%	8,20	-13,8%
	ALEMANIA	5,88	7,2%	4,16	41,6%

(*) Sobre el total de ese exportado de ese producto.

Tabla 5.

Primeros productos importados con sus principales procedencias.

Enero 2022 y 2023.

PRINCIPALES IMPORTACIONES.ENERO 2023

PRODUCTO	PAÍS	2023(M€)	CUOTA (%)*	2022 (M€)	Var. 23/22
Maíz (10.05) 279,05 M€	BRASIL	150,84	54,1%	32,82	359,6%
	UCRANIA	74,68	26,8%	185,01	-59,6%
	FRANCIA	25,12	9,0%	35,47	-29,2%
	RUMANIA	9,66	3,5%	12,05	-19,8%
	LETONIA	9,37	3,4%	0,00	Infinity
Conservas de pescado (16.04) 215,65 M€	CHINA	102,52	47,5%	87,24	17,5%
	ECUADOR	24,05	11,2%	21,31	12,8%
	INDONESIA	18,66	8,7%	8,39	122,3%
	MAURICIO	13,57	6,3%	4,77	184,4%
	VIETMAN	9,86	4,6%	9,98	-1,2%
Moluscos (03.07) 202,61 M€	MARRUECOS	85,77	42,33%	86,02	-0,29%
	MAURITANIA	23,53	11,62%	24,83	-5,24%
	ISLAS MALVINAS(FALKLANDS) Y	18,02	8,90%	11,62	55,16%
	INDIA	16,48	8,13%	26,03	-36,68%
	PERU	12,09	5,97%	14,80	-18,27%
Trigo (10.01) 202,12 M€	UCRANIA	100,86	49,9%	18,14	456,1%
	FRANCIA	26,28	13,0%	32,57	-19,3%
	LITUANIA	17,01	8,4%	21,14	-19,6%
	POLONIA	11,93	5,9%	0,01	91383,0%
	REINO UNIDO	11,56	5,7%	0,00	16352370,9%
Habas de soja (12.01) 197,49 M€	ESTADOS UNIDOS DE AMERICA	183,81	93,1%	69,97	162,7%
	UCRANIA	12,10	6,1%	0,00	Infinity
	FRANCIA	0,69	0,3%	3,47	-80,1%
	PORTUGAL	0,27	0,1%	0,21	27,9%
	ARGENTINA	0,17	0,1%	0,00	148643,1%
Quesos y requesón (04.06) 138,01 M€	PAISES BAJOS	38,06	27,6%	22,60	68,4%
	ALEMANIA	24,25	17,6%	21,57	12,4%
	FRANCIA	22,85	16,6%	17,53	30,3%
	ITALIA	20,20	14,6%	12,91	56,5%
	BELGICA	9,32	6,7%	6,11	52,4%
Aceite de palma (15.11) 130,61 M€	INDONESIA	94,35	72,2%	49,84	89,3%
	GUATEMALA	14,28	10,9%	14,80	-3,5%
	MALASIA	11,10	8,5%	3,35	231,1%
	HONDURAS	3,66	2,8%	0,00	3595239,0%
	PAISES BAJOS	1,98	1,5%	1,48	33,6%
Crustáceos (03.06) 124,81 M€	ARGENTINA	63,22	50,7%	47,69	32,6%
	ECUADOR	19,89	15,9%	19,71	0,9%
	CHINA	7,73	6,2%	12,29	-37,1%
	PORTUGAL	4,35	3,5%	0,89	387,3%
	MARRUECOS	3,44	2,8%	6,33	-45,6%
Café (09.01) 122,68 M€	VIETMAN	26,22	21,4%	17,61	48,9%
	BRASIL	20,25	16,5%	20,72	-2,2%
	FRANCIA	19,82	16,2%	17,61	12,6%
	COLOMBIA	9,98	8,1%	7,26	37,6%
	SUECIA	8,23	6,7%	0,03	30657,3%
Pescado fresco o refrigerado (03.02) 106,93 M€	SUECIA	22,08	20,6%	17,88	23,5%
	FRANCIA	15,13	14,2%	16,05	-5,7%
	GRECIA	11,34	10,6%	15,53	-27,0%
	NORUEGA	9,67	9,0%	18,35	-47,3%
	PORTUGAL	7,67	7,2%	9,95	-23,0%
Azúcar de caña o remolacha (17.01) 101,32 M€	FRANCIA	61,02	60,2%	35,62	71,3%
	PORTUGAL	11,27	11,1%	4,11	173,9%
	PAISES BAJOS	5,84	5,8%	1,93	202,8%
	MAURICIO	5,31	5,2%	1,31	303,8%
	MARRUECOS	3,77	3,7%	0,08	4396,3%
Tortas de soja (23.04) 92,67 M€	BRASIL	53,60	57,8%	61,64	-13,0%
	ARGENTINA	31,24	33,7%	29,79	4,9%
	ALEMANIA	4,99	5,4%	3,75	33,2%
	PORTUGAL	2,20	2,4%	0,73	200,2%
	CHINA	0,43	0,5%	1,33	-67,3%
Filetes y demás carne de pescado frescos, refrigerados o congelados (03.04) 92,65 M€	NAMIBIA	14,16	15,3%	8,61	64,4%
	ESTADOS UNIDOS DE AMERICA	10,19	11,0%	4,40	131,6%
	NORUEGA	9,82	10,6%	9,40	4,5%
	CHINA	9,53	10,3%	10,82	-12,0%
	ISLANDIA	8,88	9,6%	1,91	365,9%
Aceite de girasol (15.12) 84,39 M€	UCRANIA	25,44	30,1%	64,13	-60,3%
	BULGARIA	16,76	19,9%	12,48	34,3%
	FRANCIA	11,85	14,0%	3,69	220,9%
	POLONIA	9,06	10,7%	0,00	655563,9%
	PORTUGAL	7,69	9,1%	4,13	86,3%
Preparaciones alimenticias (21.06) 83,83 M€	PAISES BAJOS	15,80	18,9%	13,08	20,9%
	FRANCIA	14,59	17,4%	11,74	24,3%
	ALEMANIA	12,07	14,4%	12,39	-2,6%
	ITALIA	8,06	9,6%	8,57	-5,9%
	POLONIA	4,17	5,0%	1,68	147,7%

(*) Sobre el total de ese exportado de ese producto.

Ranking de países del mes

EXPORTACIONES

En enero **aumentan las exportaciones a la UE27** (3.775 M€ un 10,3%), y **también** los **PPTT+UK** (1.891 M€ un 7%), con respecto a las cifras del año anterior.

En cuanto a la cuota de exportación, el 67% del valor corresponde a los envíos destinados a la UE27, mientras que las ventas a PPTT+UK suponen el 33%.

Francia sigue siendo el primer destino entre los países UE27 para nuestros productos, seguido de Alemania y Portugal.

Respecto a PPTT+UK en primera posición aparece **Reino Unido** y en segundo lugar Estados Unidos.

IMPORTACIONES

Aumenta el valor de las compras a la **UE27** (18,8%) y aumenta también el de los **PPTT+UK** (10,3%).

En cuanto a la cuota de importación, el 47% del valor corresponde a los envíos destinados a la UE27, y las ventas a PPTT+UK un 53%.

Tabla 6.
Principales destinos y orígenes del mes.
Enero 2022 y 2023.

DESTINOS DE LAS EXPORTACIONES						ORIGEN DE LAS IMPORTACIONES					
Enero 2023		Enero 2022				Enero 2023		Enero 2022			
UE27	M€	Cuota*	M€	Cuota	Var.(M€) 22/23	PPTT+UK	M€	Cuota*	M€	Cuota	Var.(M€) 22/23
FRANCIA	900	23,8%	787	23,0%	14,4%	FRANCIA	572	26,8%	472	26,3%	21,2%
ALEMANIA	700	18,5%	658	19,2%	6,4%	PAISES BAJOS	301	14,1%	235	13,1%	28,2%
PORTUGAL	535	14,2%	423	12,4%	26,6%	PORTUGAL	241	11,3%	209	11,6%	15,4%
ITALIA	475	12,6%	503	14,7%	-5,5%	ALEMANIA	240	11,2%	232	12,9%	3,3%
PAISES BAJOS	342	9,1%	308	9,0%	11,1%	ITALIA	178	8,3%	165	9,2%	8,0%
Total UE27	3.775	67%	3.422	66%	10,3%	Total UE27	2.135	47%	1.797	45%	18,8%
PPTT+UK	M€	Cuota*	M€	Cuota	Var.(M€) 22/23	PPTT+UK	M€	Cuota*	M€	Cuota	Var.(M€) 22/23
REINO UNIDO	421	22,3%	393	22,2%	7,1%	ESTADOS UNIDOS	294	12,1%	204	9,2%	44,1%
ESTADOS UNIDOS	216	11,4%	182	10,3%	18,8%	BRASIL	265	10,9%	190	8,6%	39,7%
CHINA	170	9,0%	174	9,8%	-2,2%	UCRANIA	228	9,3%	294	13,3%	-22,5%
JAPON	122	6,5%	90	5,1%	36,2%	MARRUECOS	217	8,9%	214	9,7%	1,4%
MARRUECOS	110	5,8%	59	3,4%	84,6%	CHINA	209	8,6%	250	11,3%	-16,2%
Total PPT+UK	1.891	33%	1.768	34%	7,0%	Total PPT+UK	2.436	53%	2.208	55%	10,3%

(*) En el caso de los países, el cálculo se ha realizado sobre el total de la UE27 o PPT+UK según corresponda. Las cuotas del Total UE27 y Total PPTT+UK lo son sobre el total de las importaciones o exportaciones con el mundo.

Tabla 7.

Primeros destinos de las exportaciones con sus principales productos.

Enero 2022 y 2023.

PRINCIPALES DESTINOS DE LAS EXPORTACIONES.ENERO 2023

UNIÓN EUROPEA						
PAÍS	PRODUCTO	2023 (M€)	CUOTA (%)*	2022 (M€)	Var. 23/22	CÓDIGO
FRANCIA 899,6 M€	Cítricos	117,74	13,1%	103,33	13,9%	0805
	Carne de porcino	47,81	5,3%	36,70	30,3%	0203
	Otras hortalizas frescas (espárragos, pimientos, champiñones , aceitunas frescas , etc..)	45,11	5,0%	50,03	-9,8%	0709
	Aceite de oliva	25,39	2,8%	15,54	63,4%	1509
	Productos de panadería , pastelería o galletería	25,00	2,8%	16,28	53,6%	1905
ALEMANIA 700,1 M€	Cítricos	161,08	23,0%	143,44	12,3%	0805
	Otras hortalizas frescas (espárragos, pimientos, champiñones , aceitunas frescas , etc..)	90,38	12,9%	95,66	-5,5%	0709
	Pepinos y pepinillos	69,23	9,9%	61,59	12,4%	0707
	Tomates frescos o refrigerados	41,47	5,9%	44,30	-6,4%	0702
	Lechugas y achicorias	35,53	5,1%	38,41	-7,5%	0705
PORTUGAL 535,5 M€	Aceite de oliva	41,53	7,8%	21,41	94,0%	1509
	Carne de bovino	30,43	5,7%	23,63	28,8%	0201
	Productos de panadería , pastelería o galletería	28,00	5,2%	20,20	38,6%	1905
	Carne de porcino	25,77	4,8%	18,76	37,4%	0203
	Preparaciones para alimentación animal	20,30	3,8%	17,10	18,7%	2309
ITALIA 475,4 M€	Carne de porcino	42,79	9,0%	24,15	77,2%	0203
	Aceite de oliva	41,03	8,6%	100,76	-59,3%	1509
	Moluscos	40,58	8,5%	34,19	18,7%	0307
	Conservas de pescado	26,29	5,5%	19,18	37,1%	1604
	Carne de bovino	20,57	4,3%	17,55	17,2%	0201
PAISES BAJOS 341,7 M€	Grasas y aceites cocidos oxidados y deshidratados	52,02	15,2%	36,34	43,2%	1518
	Cítricos	34,86	10,2%	29,11	19,7%	0805
	Otras hortalizas frescas (espárragos, pimientos, champiñones , aceitunas frescas , etc..)	33,95	9,9%	38,53	-11,9%	0709
	Pepinos y pepinillos	19,43	5,7%	16,69	16,4%	0707
	Frutos rojos , kiwi y caqui	17,22	5,0%	16,12	6,8%	0810
PAÍSES TERCEROS						
PAÍS	PRODUCTO	2023 (M€)	CUOTA (%)*	2022 (M€)	Var. 23/22	CÓDIGO
REINO UNIDO 420,7 M€	Otras hortalizas frescas (espárragos, pimientos, champiñones , aceitunas frescas , etc..)	59,73	14,2%	58,13	2,8%	0709
	Cítricos	43,56	10,4%	43,69	-0,3%	0805
	Coles	31,46	7,5%	28,19	11,6%	0704
	Lechugas y achicorias	21,39	5,1%	20,66	3,5%	0705
	Pepinos y pepinillos	21,31	5,1%	20,99	1,5%	0707
ESTADOS UNIDOS DE AMERICA 215,9 M€	Aceite de oliva	39,83	18,5%	33,16	20,1%	1509
	Vino y mosto	22,43	10,4%	20,52	9,3%	2204
	Aceite de girasol	15,50	7,2%	1,82	752,1%	1512
	Artículos de confitería sin cacao	13,39	6,2%	8,36	60,3%	1704
	Otras legumbres y hortalizas en conserva	10,54	4,9%	11,13	-5,3%	2005
CHINA 169,6 M€	Carne de porcino	80,96	47,7%	72,56	11,6%	0203
	Despojos comestibles de bovino, porcino, ovino y caprino	43,73	25,8%	34,91	25,3%	0206
	Tripas, vejigas y estómagos de animales	9,95	5,9%	9,56	4,1%	0504
	Zumos	4,02	2,4%	3,60	11,6%	2009
	Aceite de oliva	3,72	2,2%	7,46	-50,1%	1509
JAPON 122,1 M€	Carne de porcino	64,25	52,6%	48,61	32,2%	0203
	Filetes y demás carne de pescado frescos, refrigerados o congelados	16,06	13,2%	4,67	244,0%	0304
	Aceite de oliva	10,67	8,7%	11,07	-3,6%	1509
	Vino y mosto	7,31	6,0%	7,18	1,8%	2204
	Tomates en conserva	1,73	1,4%	1,83	-5,0%	2002
MARRUECOS 109,7 M€	Aceite de soja	47,33	43,1%	12,61	275,4%	1507
	Moluscos	5,61	5,1%	2,50	124,8%	0307
	Productos de panadería , pastelería o galletería	5,10	4,6%	4,44	14,8%	1905
	Pescado congelado	5,01	4,6%	0,73	591,2%	0303
	Frutas de pepita	3,29	3,0%	3,43	-4,0%	0808

(*) Sobre el total de productos agroalimentarios exportados de ese país.

Tabla 8.

Primeras procedencias de las importaciones con sus principales productos.

Enero 2022 y 2023.

PRINCIPALES ORIGENES DE LAS IMPORTACIONES.ENERO 2023

UNIÓN EUROPEA						
PAÍS	PRODUCTO	2023 (M€)	CUOTA (%)*	2022 (M€)	Var. 23/22	CÓDIGO
FRANCIA 572,3 M€	Azúcar de caña o remolacha	61,02	10,7%	35,62	71,3%	1701
	Patatas frescas o refrigeradas	34,50	6,0%	17,59	96,1%	0701
	Preparaciones para alimentación animal	26,59	4,6%	22,10	20,3%	2309
	Trigo	26,28	4,6%	32,57	-19,3%	1001
	Maíz	25,12	4,4%	35,47	-29,2%	1005
PAISES BAJOS 301,0 M€	Quesos y requesón	38,06	12,6%	22,60	68,4%	0406
	Animales vivos de la especie porcina	17,11	5,7%	5,62	204,2%	0103
	Preparaciones alimenticias	15,80	5,2%	13,08	20,9%	2106
	Carne de bovino	14,44	4,8%	9,73	48,5%	0201
	Preparaciones para alimentación animal	11,82	3,9%	8,39	40,9%	2309
PORTUGAL 240,8 M€	Aceite de oliva	23,76	9,9%	31,45	-24,5%	1509
	Azúcar de caña o remolacha	11,27	4,7%	4,11	174%	1701
	Productos de panadería , pastelería o galletería	9,21	3,8%	10,31	-10,6%	1905
	Las demas semillas y frutos oleaginosos	7,72	3,2%	0,24	3096,7%	1207
	Aceite de girasol	7,69	3,2%	4,13	86,3%	1512
ALEMANIA 239,8 M€	Quesos y requesón	24,25	10,1%	21,57	12,4%	0406
	Productos de panadería , pastelería o galletería	16,14	6,7%	12,31	31,1%	1905
	Chocolate y preparaciones alimenticias que contengan cacao	14,65	6,1%	11,89	23,2%	1806
	Preparaciones alimenticias	12,07	5,0%	12,39	-2,6%	2106
	Preparaciones para alimentación animal	7,68	3,2%	14,59	-47,4%	2309
ITALIA 178,2 M€	Quesos y requesón	20,20	11,3%	12,91	56,5%	0406
	Pastas alimenticias	12,90	7,2%	10,15	27,1%	1902
	Productos de panadería , pastelería o galletería	11,42	6,4%	11,85	-3,7%	1905
	Preparaciones alimenticias	8,06	4,5%	8,57	-5,9%	2106
	Frutas de pepita	7,41	4,2%	6,20	19,5%	0808
PAÍSES TERCEROS						
PRODUCTO	PAÍS	2023 (M€)	CUOTA (%)*	2022 (M€)	Var. 23/22	CÓDIGO
ESTADOS UNIDOS DE AMERICA 293,9 M€	Habas de soja	183,81	62,5%	69,97	162,7%	1201
	Frutos secos	46,61	15,9%	63,53	-26,6%	0802
	Bebidas espirituosas	10,78	3,7%	8,17	32,1%	2208
	Filetes y demás carne de pescado frescos, refrigerados o congelados	10,19	3,5%	4,40	131,6%	0304
	Trigo	7,71	2,6%	10,95	-29,6%	1001
BRASIL 264,7 M€	Maíz	150,84	57,0%	32,82	359,6%	1005
	Tortas de soja	53,60	20,2%	61,64	-13,0%	2304
	Café	20,25	7,6%	20,72	-2,2%	0901
	Melones y sandías	10,16	3,8%	7,59	33,8%	0807
	Piñas, aguacates y mangos	4,60	1,7%	3,20	43,9%	0804
UCRANIA 227,6 M€	Trigo	100,86	44,3%	18,14	456,1%	1001
	Maíz	74,68	32,8%	185,01	-59,6%	1005
	Aceite de girasol	25,44	11,2%	64,13	-60,3%	1512
	Habas de soja	12,10	5,3%	0,00	Infinity	1201
	Tortas de aceites vegetales	6,50	2,9%	3,29	97,9%	2306
MARRUECOS 217,4 M€	Moluscos	85,77	39,5%	86,02	0%	0307
	Frutos rojos , kiwi y caqui	34,09	15,7%	35,18	-3,1%	0810
	Piñas, aguacates y mangos	18,46	8,5%	12,71	45,2%	0804
	Legumbres frescas o refrigeradas	14,66	6,7%	14,81	-1,0%	0708
	Otras hortalizas frescas (espárragos, pimientos, champiñones , aceitunas frescas , etc..)	10,21	4,7%	14,79	-31,0%	0709
CHINA 209,3 M€	Conservas de pescado	102,52	49,0%	87,24	17,5%	1604
	Grasas y aceites cocidos oxidados y deshidratados	11,98	5,7%	38,86	-69,2%	1518
	Pimienta	9,66	4,6%	13,58	-28,8%	0904
	Filetes y demás carne de pescado frescos, refrigerados o congelados	9,53	4,6%	10,82	-12,0%	0304
	Crustáceos	7,73	3,7%	12,29	-37,1%	0306

(*) Sobre el total de productos agroalimentarios importados de ese país.

Análisis de los principales grupos de ámbito MAPA

DESTINOS DE LA EXPORTACIÓN

67%

33%



ENERO 2023	10,3%	3.775 M€	7,0%	1.891 M€	ENERO 2023
AÑO MÓVIL	14,5%	43.924 M€	9,5%	24.571 M€	AÑO MÓVIL



UE-27

PPTT

EXPORTACIONES A UE-27

ENERO 2023. Porcentaje respecto al total

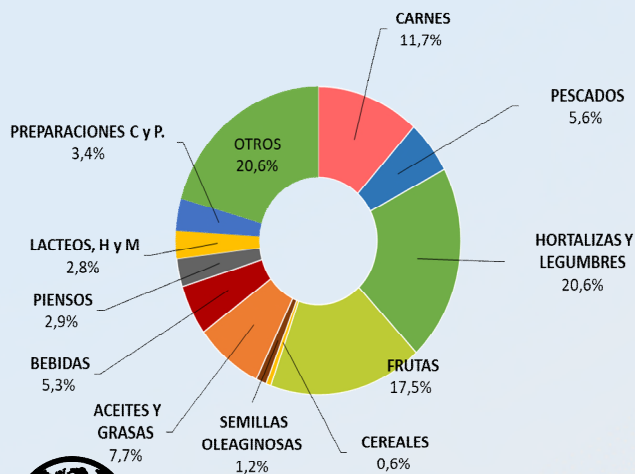

CARNES (02)	441,25 M€	▲ 33,5%
PESCADOS, MOL. Y CR. (03)	212,11 M€	▲ 13,9%
LACTEOS, HUEVOS Y MIEL (04)	107,05 M€	▲ 2,8%
HORTALIZAS Y LEGUMBR. (07)	778,88 M€	▼ 1,8%
FRUTAS (08)	659,98 M€	▲ 4,7%
CEREALES (10)	21,20 M€	▼ 3,7%
SEMILLAS OLEAG. (12)	45,07 M€	▲ 17,9%
ACEITES Y GR. (15)	292,47 M€	▼ 0,2%
PREPARACIONES C y P. (16)	129,25 M€	▲ 22,2%
BEBIDAS (22)	200,46 M€	▲ 8,7%
PIENSOS (23)	109,87 M€	▲ 17,5%

EXPORTACIONES A PPTT

ENERO 2023. Porcentaje respecto al total

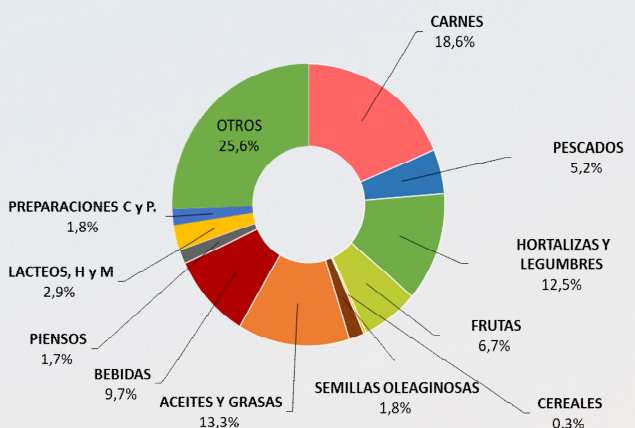

CARNES (02)	352,38 M€	▲ 7,9%
PESCADOS, MOL. Y CR. (03)	97,43 M€	▲ 23,1%
LACTEOS, HUEVOS Y MIEL (04)	53,92 M€	▲ 6,7%
HORTALIZAS Y LEGUMBR. (07)	236,53 M€	▲ 7,3%
FRUTAS (08)	127,31 M€	▼ 7,5%
CEREALES (10)	5,86 M€	▼ 44,2%
SEMILLAS OLEAG. (12)	34,15 M€	▼ 19,6%
ACEITES Y GR. (15)	251,22 M€	▲ 20,2%
PREPARACIONES C y P. (16)	33,45 M€	▼ 6,2%
BEBIDAS (22)	183,73 M€	▲ 4,4%
PIENSOS (23)	31,77 M€	▼ 11,3%



IMPORTACIONES DESDE LA UE -27

ENERO 2023. Porcentaje respecto al total

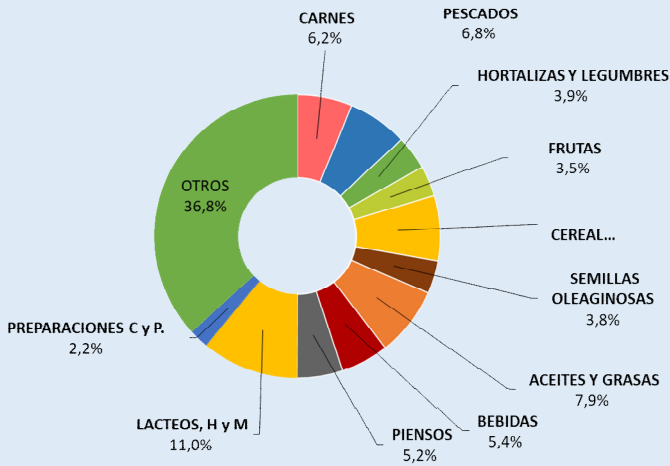

CARNES (02)	132,29 M€	▲ 46,5%
PESCADOS, MOL. Y CR. (03)	144,33 M€	▼ 2,6%
LACTEOS, HUEVOS Y MIEL (04)	234,26 M€	▲ 44,6%
HORTALIZAS Y LEGUMBR. (07)	84,22 M€	▲ 55,1%
FRUTAS (08)	73,98 M€	▲ 1,8%
CEREALES (10)	157,99 M€	▼ 13,8%
SEMILLAS OLEAG. (12)	81,98 M€	▲ 20,1%
ACEITES Y GR. (15)	167,58 M€	▲ 21,7%
PREPARACIONES C y P. (16)	46,44 M€	▲ 21,2%
BEBIDAS (22)	115,77 M€	▲ 29,9%
PIENSOS (23)	110,46 M€	▲ 9,9%



IMPORTACIONES DESDE PPTT

ENERO 2023. Porcentaje respecto al total

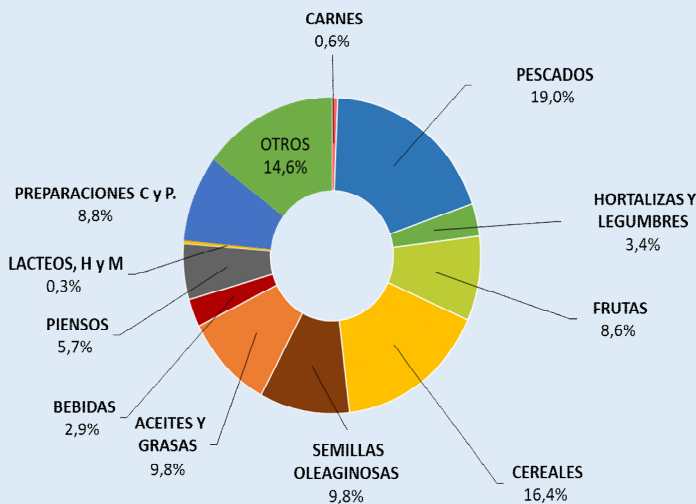

CARNES (02)	15,60 M€	▲ 14,0%
PESCADOS, MOL. Y CR. (03)	463,59 M€	▲ 1,4%
LACTEOS, HUEVOS Y MIEL (04)	7,69 M€	▼ 8,5%
HORTALIZAS Y LEGUMBR. (07)	81,84 M€	▼ 7,9%
FRUTAS (08)	210,32 M€	▲ 5,2%
CEREALES (10)	400,07 M€	▲ 38,7%
SEMILLAS OLEAG. (12)	238,72 M€	▲ 59,2%
ACEITES Y GR. (15)	237,50 M€	▼ 12,6%
PREPARACIONES C y P. (16)	215,39 M€	▲ 24,9%
BEBIDAS (22)	70,11 M€	▲ 17,1%
PIENSOS (23)	138,02 M€	▼ 6,1%

NOTA: en el presente título, incluyendo los apartados de grupos de productos, toda referencia a Unión Europea corresponde a la nueva configuración de 27 miembros, sin el Reino Unido, que pasa a estar incluido en el grupo de países terceros.

Carnes (02)

En este grupo se analizan los productos comprendidos en el capítulo 02 del TARIC, correspondiente a Carne y despojos comestibles. Por tanto, no se han incluido productos como las grasas y mantecas, que se clasifican principalmente en el capítulo 15. Para obtener información sobre los mismos se puede consultar el Anexo que acompaña al informe.

El grupo **Carnes** es un grupo exportador cuyo saldo sigue una tendencia ligeramente creciente.

Gráfico 12.

Evolución del comercio exterior grupo Carnes
Años 2021, 2022 y 2023. M€



Tabla 9

Variación Interanual del Grupo Carnes.
Enero 2023.

Carnes (02)	M€			t		€/kg	
	enero 2023	(%) Sobre Total	Var. enero 2023/2022	enero 2023	Var. enero 2023/2022	enero 2023	Var. enero 2023/2022
EXP	Total	793,64	20,8%	266.019	-6,4%	2,98	29,1%
	UE-27	441,25	56	136.455	-2,2%	3,23	36,5%
	PPTT	352,38	44	129.564	-10,5%	2,72	20,7%
IMP	Total	147,89	42,3%	36.986	4,7%	4,00	35,9%
	UE-27	132,29	89	33.224	6,0%	3,98	38,3%
	PPTT	15,60	11	3.762	-5,5%	4,15	20,7%
Saldo	645,74		16,8%	229.033	-8,0%		

Tabla 10.

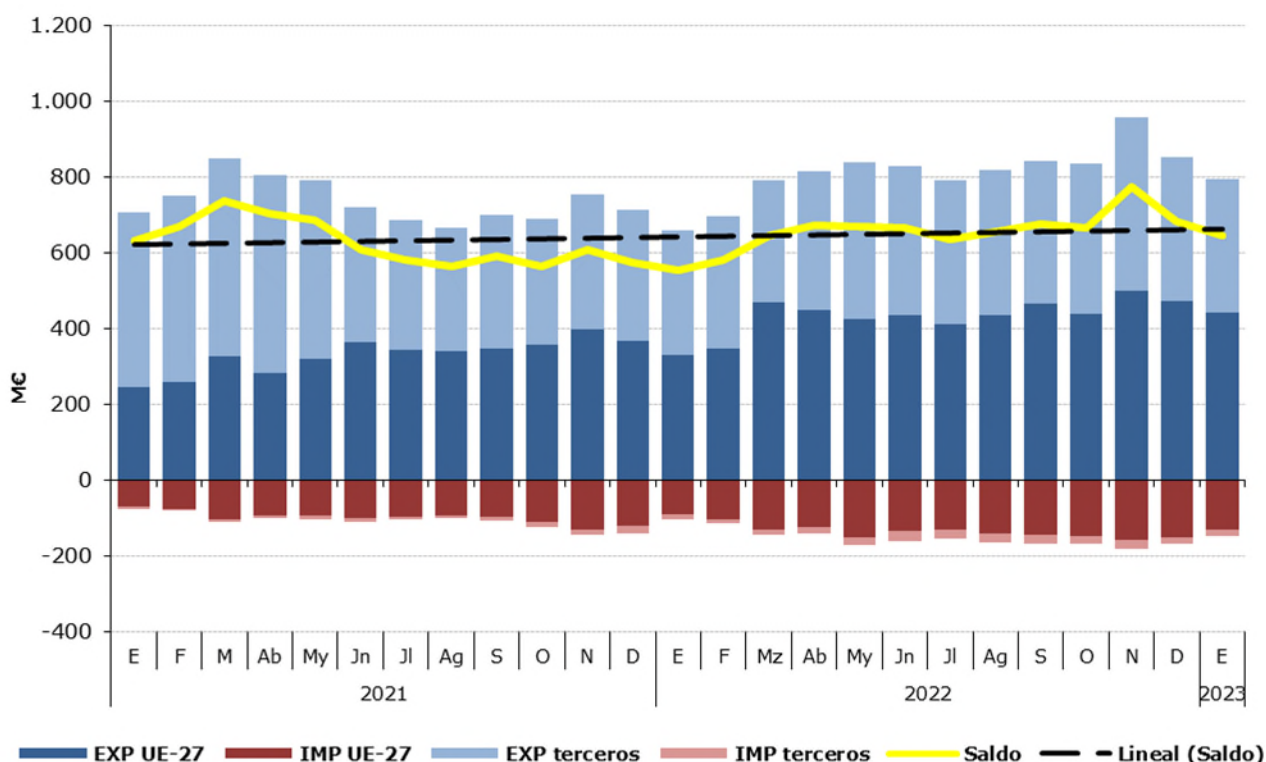
Distribución del comercio exterior grupo Carne.

Total, UE y Países Terceros.

Enero 2023.

	ENERO 2023	Exportaciones		Importaciones		Saldo (Exp-Imp)		Precio Medio (€/kg)	
		Valor Millones €	Peso toneladas	Valor Millones €	Peso toneladas	Valor Millones €	Peso toneladas	Exportado	Importado
TOTAL	CARNES	793,6	266.019	147,9	36.986	645,7	229.033	2,98	4,00
	Carnes de Porcino	571,8	218.340	24,4	11.028	547,4	207.312	2,62	2,21
	Carnes de Bovino	103,2	19.333	68,2	10.171	35,0	9.162	5,34	6,70
	Carnes de aves	40,7	17.128	37,8	11.656	2,9	5.472	2,38	3,24
	Otras carnes	78,0	11.219	17,5	4.131	60,5	7.087	6,95	4,23
UE-27	CARNES	441,3	136.455	132,3	33.224	309,0	103.231	3,23	3,98
	Carnes de Porcino	258,5	98.348	24,2	10.982	234,3	87.367	2,63	2,20
	Carnes de Bovino	95,5	17.629	58,1	8.719	37,4	8.910	5,42	6,66
	Carnes de aves	30,6	11.398	33,3	9.497	-2,7	1.902	2,68	3,50
	Otras carnes	56,7	9.080	16,7	4.026	40,0	5.054	6,25	4,16
PAÍSES TERCEROS	CARNES	352,4	129.564	15,6	3.762	336,8	125.802	2,72	4,15
	Carnes de Porcino	313,3	119.992	0,2	46,3	313,1	119.945	2,61	4,37
	Carnes de Bovino	7,7	1.704	10,1	1.452	-2,4	253	4,52	6,96
	Carnes de aves	10,1	5.730	4,5	2.159	5,6	3.570	1,77	2,11
	Otras carnes	21,3	2.139	0,7	105	20,5	2.034	9,95	7,09

Gráfico 13.

Distribución de las exportaciones e importaciones del Grupo Carnes por subgrupos

Enero de 2023



Tabla 11.

Evolución del comercio exterior Subgrupo Carne y despojos de Porcino (0203+02063000+02064100+02064900+020910)

Enero de 2021, 2022 y 2023

Exportación	enero 2021	enero 2022	enero 2023	Importación	enero 2021	enero 2022	enero 2023
Valor (M€)	564,87	466,45	571,80	Valor (M€)	16,41	17,57	24,41
Volumen (t)	260.702	233.615	218.340	Volumen (t)	11.551	11.881	11.028
Precio Medio €/kg	2,17	2,00	2,62	Precio Medio €/kg	1,42	1,48	2,21

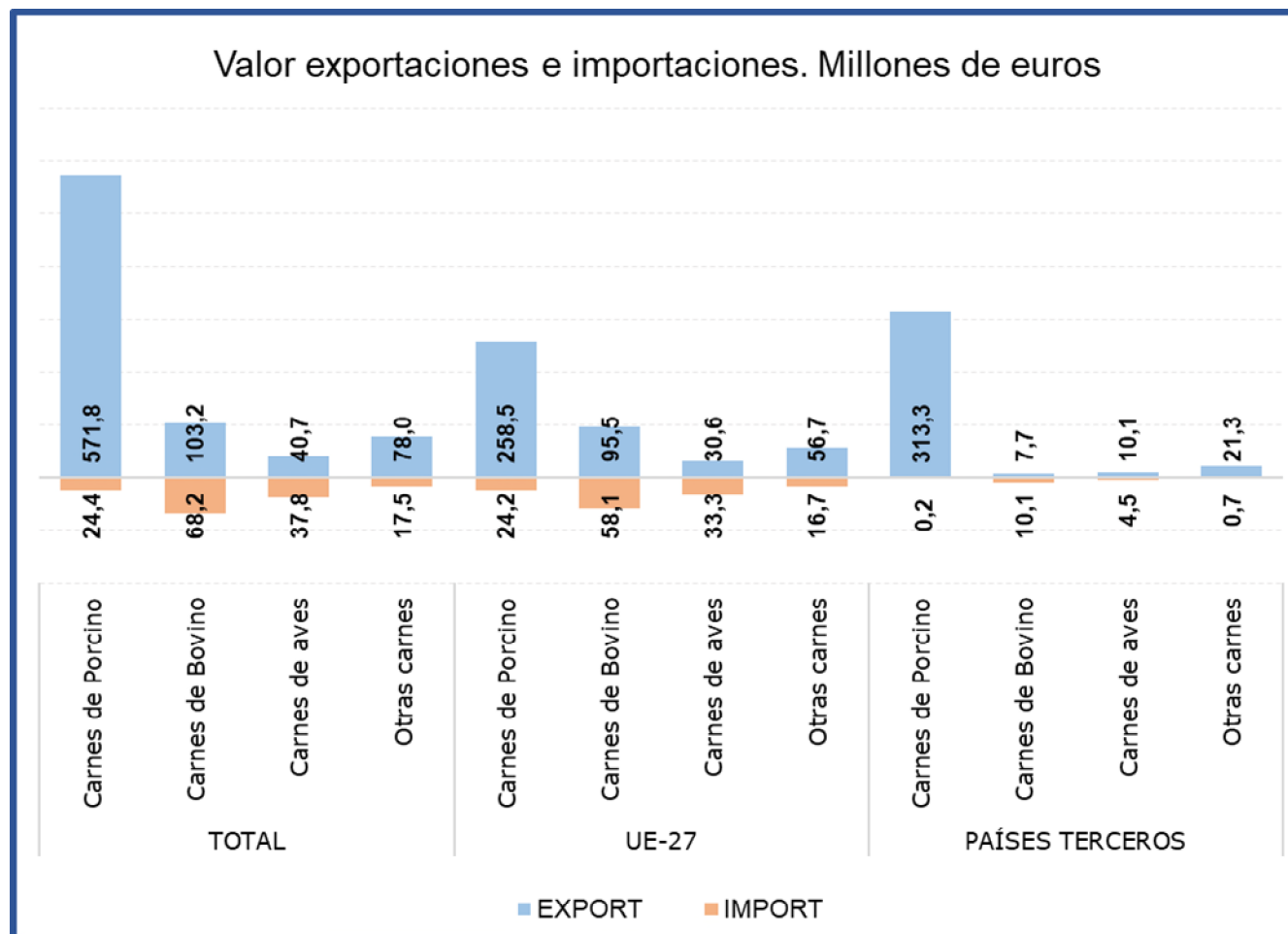
El subgrupo de **Carne y despojos de porcino** es el **mayoritario en exportaciones**, suponiendo por sí sólo el **72% de las mismas**. En el mes de enero el **valor de las exportaciones se ha incrementado un 22,6% con respecto al mismo mes del año anterior**, consecuencia del **incremento del precio medio de exportación (31,2%)** ya que el volumen exportado se ha reducido un 6,5%. Como en meses anteriores destaca la exportación a PP.TT. (en concreto a Asia), registrándose un incremento del 8,4% con respecto a enero de 2022.

Este subgrupo también es importante en **importaciones**, llegando a alcanzar un **17% del total**.

Tabla 12.

Evolución del comercio exterior Subgrupo Carne y despojos de Bovino (0201+0202+020610+020621+020622+020629)

Enero de 2021, 2022 y 2023

Exportación	enero 2021	enero 2022	enero 2023	Importación	enero 2021	enero 2022	enero 2023
Valor (M€)	62,21	88,84	103,17	Valor (M€)	31,06	47,68	68,18
Volumen (t)	17.225	19.808	19.333	Volumen (t)	7.129	8.124	10.171
Precio Medio €/kg	3,61	4,49	5,34	Precio Medio €/kg	4,36	5,87	6,70

El subgrupo de **Carne de Bovino** es el **mayoritario en importaciones**, ya que supone el **46%** de las mismas. Por su parte, en **exportaciones representa el 13%** del total nacional de exportaciones del grupo carnes. Este mes el valor de las **importaciones se ha incrementado un 43%**, mientras que el de **las exportaciones lo ha hecho en un 16,1% en valor**.

Tabla 13.

Evolución del comercio exterior Subgrupo Carne y despojo de Aves (0207+02109971+02109979)

Enero de 2021, 2022 y 2023

Exportación	enero 2021	enero 2022	enero 2023	Importación	enero 2021	enero 2022	enero 2023
Valor (M€)	26,03	37,33	40,69	Valor (M€)	21,36	28,98	37,81
Volumen (t)	17.188	19.084	17.128	Volumen (t)	10.442	12.039	11.656
Precio Medio €/kg	1,51	1,96	2,38	Precio Medio €/kg	2,05	2,41	3,24

En el subgrupo de **Carne de Aves de Corral**, las **importaciones representan el 26% de las totales**, mientras que las **exportaciones representan el 5% del total del grupo**.

Pescados, moluscos y crustáceos (03)

En este grupo se analizan los productos comprendidos en el capítulo 03 del TARIC, correspondiente a Pescados, crustáceos y moluscos.

El grupo **Pescados** tiene un carácter claramente importador y tendencia decreciente.

Gráfico 14.

Evolución del comercio exterior grupo Pescados, Moluscos y Crustáceos

Años 2021, 2022 y 2023. M€



Tabla 14.

Variación Interanual del Grupo Pescados, Moluscos y Crustáceos

Enero 2023

Pescados (03)		M€			t		€/kg	
		enero 2023	(%) Sobre Total	Var. enero 2023/2022	enero 2023	Var. enero 2023/2022	enero 2023	Var. enero 2023/2022
EXP	Total	309,54		16,6%	71.324	16,5%	4,34	0,1%
	UE-27	212,11	69	13,9%	38.279	5,6%	5,54	7,9%
	PPTT	97,43	31	23,1%	33.045	32,5%	2,95	-7,1%
IMP	Total	607,92		0,4%	104.597	-4,3%	5,81	5,0%
	UE-27	144,33	24	-2,6%	23.813	-14,6%	6,06	13,9%
	PPTT	463,59	76	1,4%	80.784	-0,8%	5,74	2,2%
Saldo		-298,38		12,3%	-33.273	30,9%		

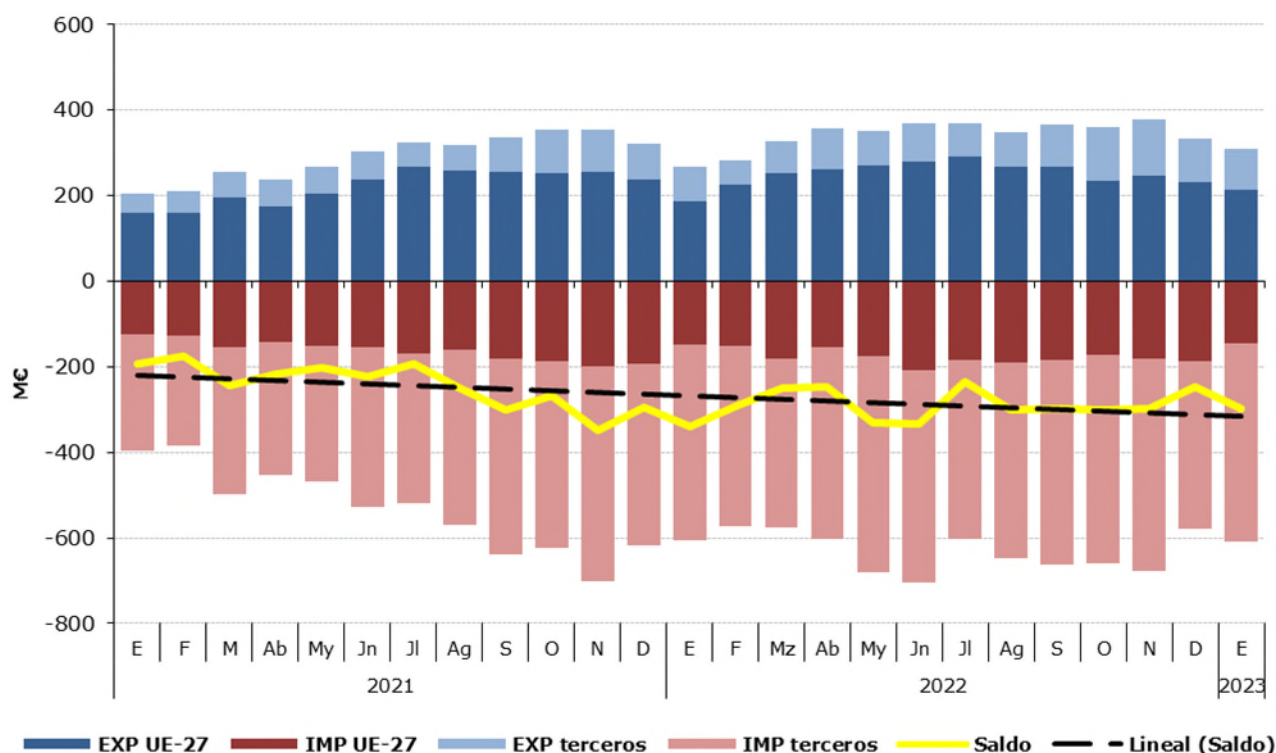
Tabla 15.

Distribución del comercio exterior grupo Pescados, Moluscos y Crustáceos

Total, UE y Países Terceros.

Enero de 2023.

	ENERO 2023	Exportaciones		Importaciones		Saldo (Exp-Imp)		Precio Medio (€/kg)	
		Valor	Peso	Valor	Peso	Valor	Peso	Exportado	Importado
		Millones €	toneladas	Millones €	toneladas	Millones €	toneladas		
TOTAL	PESCADOS	309,5	71.324	607,9	104.597	-298,4	-33.273	4,34	5,81
	Pescado fresco	41,3	5.134	106,9	15.941	-65,6	-10.806	8,05	6,71
	Pescado congelado	76,5	36.173	54,1	19.760	22,4	16.412	2,12	2,74
	Filetes de pescado	60,3	6.345	92,6	16.979	-32,4	-10.634	9,50	5,46
	Crustáceos	27,2	3.026	124,8	18.132	-97,6	-15.105	8,99	6,88
	Moluscos	91,6	18.641	202,6	30.117	-111,0	-11.476	4,92	6,73
	Otros pescados	12,6	2.004,4	26,8	3.668,7	-14,3	-1.664	6,27	7,31
UE-27	PESCADOS	212,1	38.279	144,3	23.813	67,8	14.466	5,54	6,06
	Pescado fresco	31,9	4.578	67,2	10.471	-35,2	-5.893	6,98	6,42
	Pescado congelado	30,3	8.662	9,5	3.846	20,8	4.816	3,50	2,47
	Filetes de pescado	37,6	5.424	14,6	1.888	23,0	3.535	6,94	7,72
	Crustáceos	25,7	2.889	14,1	1.694	11,6	1.195	8,88	8,30
	Moluscos	77,2	15.717	25,5	4.331	51,7	11.386	4,91	5,89
	Otros pescados	9,4	1.009,8	13,5	1.582,5	-4,1	-573	9,33	8,52
PAÍSES TERCEROS	PESCADOS	97,4	33.045	463,6	80.784	-366,2	-47.740	2,95	5,74
	Pescado fresco	9,4	556	39,7	5.470	-30,4	-4.914	16,88	7,27
	Pescado congelado	46,2	27.511	44,6	15.914	1,7	11.597	1,68	2,80
	Filetes de pescado	22,7	922	78,1	15.091	-55,4	-14.169	24,59	5,17
	Crustáceos	1,5	138	110,8	16.438	-109,2	-16.301	11,23	6,74
	Moluscos	14,5	2.924	177,1	25.786	-162,6	-22.861	4,94	6,87
	Otros pescados	12,5	1.550,8	53,1	7.556,0	-40,6	-6.005	8,08	7,03

Gráfico 15.

Distribución de las exportaciones e importaciones del Grupo Pescados por subgrupos

Enero de 2023



Tabla 16.

Evolución del comercio exterior Subgrupo Moluscos (0307)

Enero de 2021, 2022 y 2023

Exportación	enero 2021	enero 2022	enero 2023	Importación	enero 2021	enero 2022	enero 2023
Valor (M€)	60,44	81,93	91,64	Valor (M€)	114,16	221,10	202,61
Volumen (t)	15.644	17.728	18.641	Volumen (t)	23.154	33.741	30.117
Precio Medio €/kg	3,86	4,62	4,92	Precio Medio €/kg	4,93	6,55	6,73

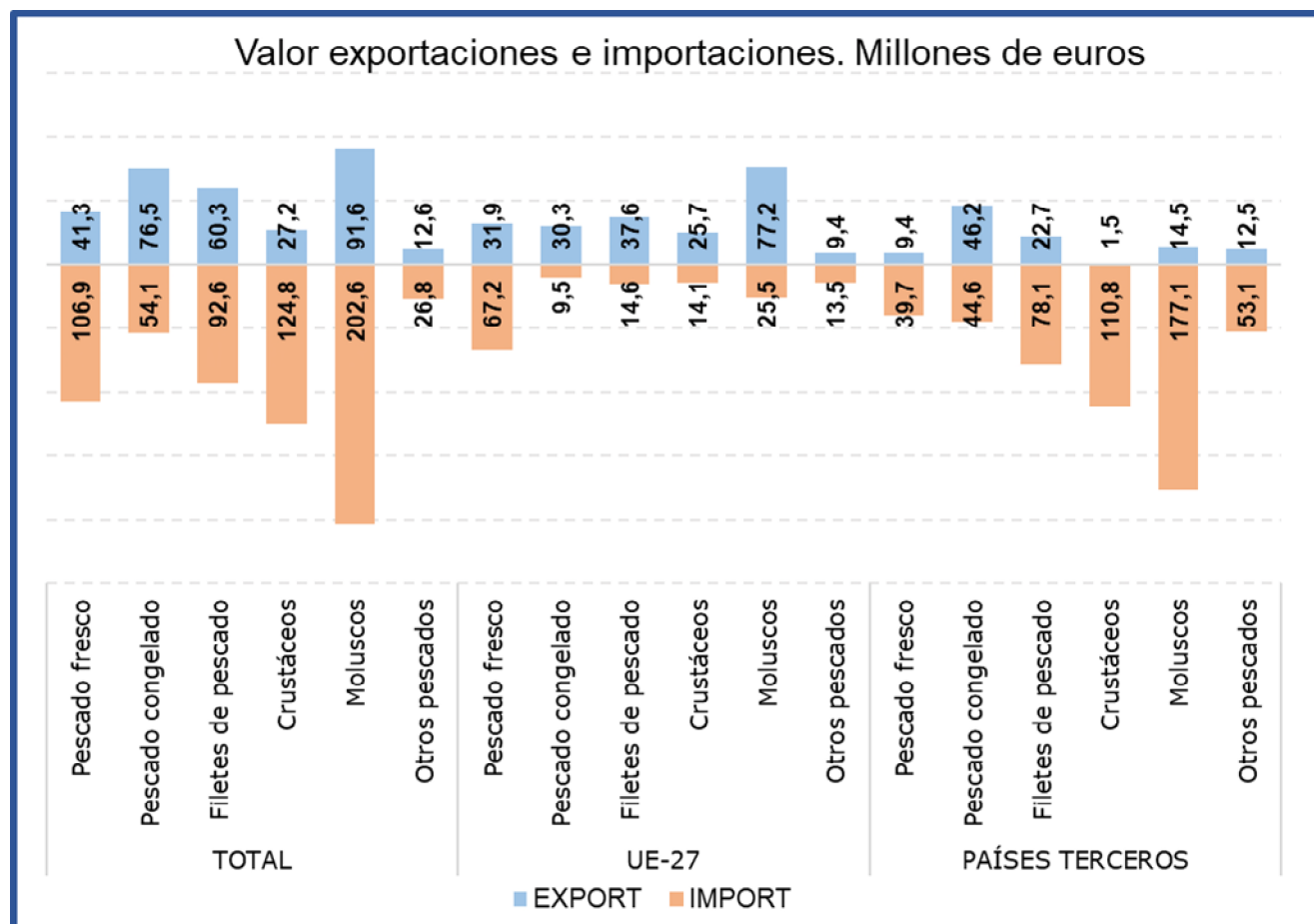
Durante el mes de enero el subgrupo de **Moluscos** ha sido el **más importante tanto desde el punto de vista exportador como desde el punto de vista importador** dentro del **grupo Pescados**, constituyendo por sí sólo el **30% de las exportaciones y el 33% de las importaciones totales del grupo**.

Durante el mes de enero las **exportaciones se han incrementado un 11,9% en valor**, con respecto al mismo mes de 2022, mientras que las **importaciones se han reducido un 8,4% en valor** debido en al descenso del volumen comercializado, ya que los precios de importación se han incrementado.

Tabla 17.

Evolución del comercio exterior Subgrupo Pescado Fresco (0302)

Enero de 2021, 2022 y 2023

Exportación	enero 2021	enero 2022	enero 2023	Importación	enero 2021	enero 2022	enero 2023
Valor (M€)	26,05	41,89	41,34	Valor (M€)	84,98	112,04	106,93
Volumen (t)	4.586	6.522	5.134	Volumen (t)	17.358	19.049	15.941
Precio Medio €/kg	5,68	6,42	8,05	Precio Medio €/kg	4,90	5,88	6,71

El subgrupo **Pescado Fresco** representa este mes el **13% de las exportaciones y el 18% de las importaciones** totales del grupo, siendo en enero el tercer subgrupo en importancia desde el punto de vista importador.

Este mes hay que destacar el **descenso del valor tanto de las exportaciones (-1,3%)** como de **las importaciones (-4,6%)**.

Tabla 18.

Evolución del comercio exterior Subgrupo Pescado Congelado (0303)

Enero de 2021, 2022 y 2023

Exportación	enero 2021	enero 2022	enero 2023	Importación	enero 2021	enero 2022	enero 2023
Valor (M€)	47,86	52,15	76,52	Valor (M€)	45,88	48,07	54,09
Volumen (t)	29.549	26.373	36.173	Volumen (t)	19.883	20.496	19.760
Precio Medio €/kg	1,62	1,98	2,12	Precio Medio €/kg	2,31	2,35	2,74

Este mes el subgrupo de **Pescado Congelado** representa el **25% de las exportaciones y el 9% de las importaciones totales** del grupo, situándose como **segundo subgrupo en importancia desde el punto de vista exportador**.

En enero ha **aumentado tanto el valor de las exportaciones (46,7%)** como el de las importaciones **(12,5%)** con respecto al mismo mes de 2022.

Tabla 19.

Evolución del comercio exterior Subgrupo Crustáceos (0306)

Enero de 2021, 2022 y 2023

Exportación	enero 2021	enero 2022	enero 2023	Importación	enero 2021	enero 2022	enero 2023
Valor (M€)	24,85	24,35	27,20	Valor (M€)	75,62	117,78	124,81
Volumen (t)	3.092	2.729	3.026	Volumen (t)	12.400	16.525	18.132
Precio Medio €/kg	8,04	8,92	8,99	Precio Medio €/kg	6,10	7,13	6,88

El subgrupo de **Crustáceos** representa este mes el **segundo subgrupo en importancia desde el punto de vista importador con el 21%** de las importaciones totales del grupo. En cuanto a las **exportaciones** representa el **9% del total**. Este mes **ha aumentado el valor tanto de las exportaciones (11,7%)** como de las **importaciones (6%)**, con respecto a enero de 2022.

Tabla 20.

Evolución del comercio exterior Subgrupo Filetes de Pescado (0304)

Enero de 2021, 2022 y 2023

Exportación	enero 2021	enero 2022	enero 2023	Importación	enero 2021	enero 2022	enero 2023
Valor (M€)	30,57	54,19	60,27	Valor (M€)	59,89	87,55	92,65
Volumen (t)	4.726	6.147	6.345	Volumen (t)	15.378	16.627	16.979
Precio Medio €/kg	6,47	8,82	9,50	Precio Medio €/kg	3,89	5,27	5,46

El subgrupo **Filetes de Pescado** supone el **19% de las exportaciones y el 15% de las importaciones**. Respecto a enero de 2022, cabe destacar un **incremento del 11,2% en el valor de las exportaciones**, debido principalmente a los altos precios registrados, **así como en el valor de las importaciones (5,8%)**.

Lácteos, Huevos y Miel (04)

En este grupo se analizan los productos comprendidos en el capítulo 04 del TARIC, correspondiente a Leche y productos lácteos; huevos de ave y miel natural.

El grupo **Lácteos, huevos y miel** es ligeramente importador y con tendencia estable.

Gráfico 16.
Evolución del comercio exterior grupo Lácteos, Huevos y Miel
Años 2020, 2021 y 2022. M€



Tabla 21.
Variación Interanual del Grupo Lácteos, Huevos y Miel
Enero 2023

Lacteos (04)		M€		t		€/kg	
		enero 2023	Var. enero 2023/2022	enero 2023	Var. enero 2023/2022	enero 2023	Var. enero 2023/2022
EXP	Total	160,97	4,1%	53.935	-21,9%	2,98	33,2%
	UE-27	107,05	67	38.131	-21,4%	2,81	30,7%
	PPTT	53,92	33	15.804	-23,1%	3,41	38,6%
IMP	Total	241,95	97	76.558	17,2%	3,16	21,1%
	UE-27	234,26	97	74.008	18,9%	3,17	21,6%
	PPTT	7,69	3	2.551	-17,1%	3,02	10,3%
Saldo		-80,98	-415,7%	-22.623	-709,9%		

Tabla 22.

Distribución del comercio exterior del grupo Lácteos, Huevos y Miel

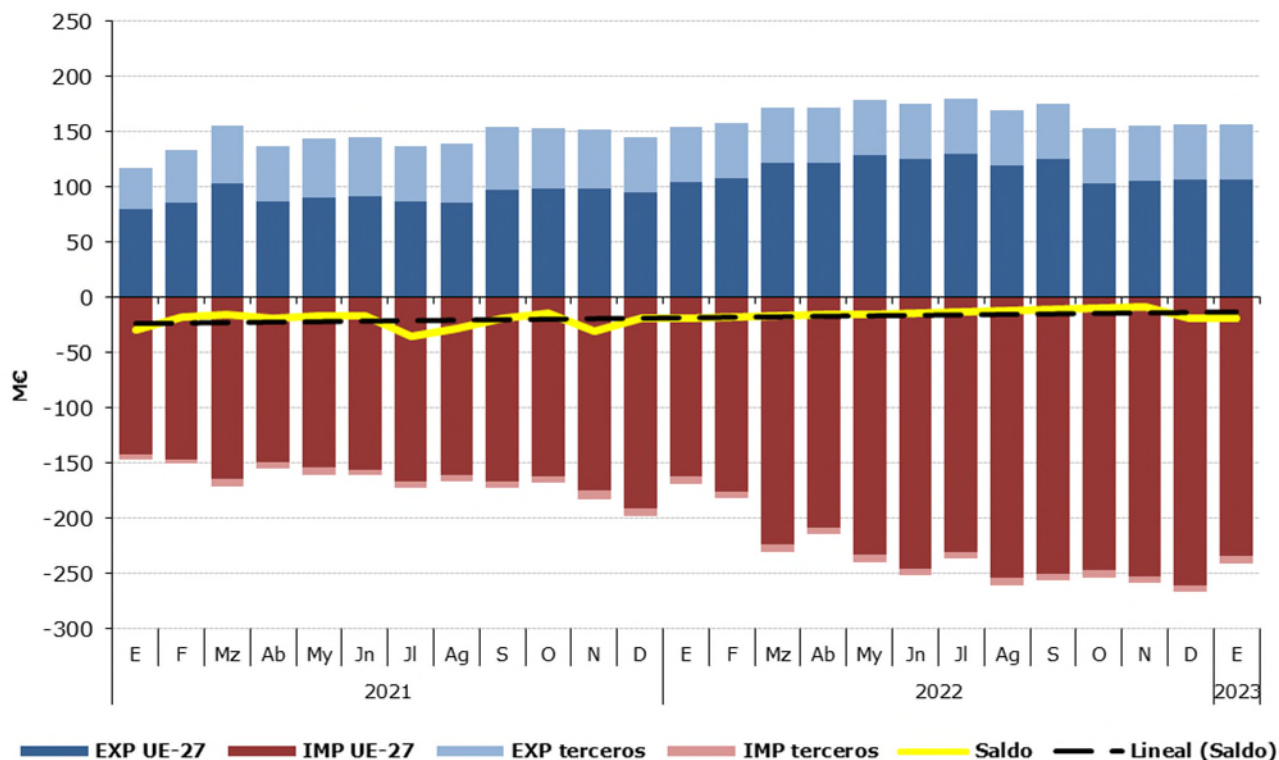
Total, UE y Países Terceros.

Enero de 2023

	ENERO 2023	Exportaciones		Importaciones		Saldo (Exp-Imp)		Precio Medio (€/kg)	
		Valor Millones €	Peso toneladas	Valor Millones €	Peso toneladas	Valor Millones €	Peso toneladas	Exportado	Importado
TOTAL	LACTEOS, H y M.	161,0	53.935	242,0	76.558	-81,0	-22.623	2,98	3,16
	Quesos	51,0	8.086	138,0	26.117	-87,0	-18.031	6,30	5,28
	Leche y Nata	40,7	19.908	38,3	25.384	2,5	-5.476	2,05	1,51
	Huevos	30,9	9.620	10,3	2.417	20,6	7.203	3,21	4,25
	Leches fermentadas	12,6	7.356	24,7	13.654	-12,1	-6.297	1,72	1,81
	Mantequilla	8,0	1.203	14,9	2.200	-6,9	-997	6,66	6,76
	Miel	10,2	2.487	6,3	2.954	3,9	-467	4,10	2,14
	Otros	7,5	5.274	9,5	3.832	-2,0	1.442	1,43	2,48
UE-27	LACTEOS, H y M.	107,1	38.131	234,3	74.008	-127,2	-35.876	2,81	3,17
	Quesos	35,1	6.289	136,2	25.844	-101,1	-19.554	5,58	5,27
	Leche y Nata	25,7	12.596	37,7	25.267	-12,0	-12.671	2,04	1,49
	Huevos	19,3	7.627	9,6	2.337	9,8	5.290	2,54	4,10
	Leches fermentadas	8,4	5.482	24,5	13.566	-16,1	-8.084	1,54	1,81
	Mantequilla	6,9	1.072	14,7	2.178	-7,8	-1.106	6,48	6,76
	Miel	8,0	1.996	3,2	1.551	4,7	444	3,99	2,08
	Otros	3,6	3.069	8,3	3.265	-4,7	-195	1,17	2,55
PAÍSES TERCEROS	LACTEOS, H y M.	53,9	15.804	7,7	2.551	46,2	13.253	3,41	3,02
	Quesos	15,9	1.797	1,8	274	14,1	1.523	8,84	6,63
	Leche y Nata	15,1	7.312	0,6	118	14,5	7.195	2,06	4,77
	Huevos	11,5	1.993	0,7	80	10,8	1.913	5,78	8,51
	Leches fermentadas	4,2	1.874	0,2	88	4,0	1.787	2,25	2,34
	Mantequilla	1,1	132	0,2	22	0,9	110	8,13	6,99
	Miel	2,2	491	3,1	1.403	-0,9	-911	4,52	2,21
	Otros	3,9	2.205	1,2	567	2,8	1.637	1,79	2,08

Gráfico 17.

Distribución de las exportaciones e importaciones del Grupo Lácteos, Huevos y Miel por subgrupos

Enero de 2023



Tabla 23.

Evolución del comercio exterior Subgrupo Quesos (0406)

Enero de 2021, 2022 y 2023

Exportación	enero 2021	enero 2022	enero 2023	Importación	enero 2021	enero 2022	enero 2023
Valor (M€)	32,91	46,96	50,98	Valor (M€)	77,45	97,37	138,01
Volumen (t)	7.250	8.741	8.086	Volumen (t)	23.587	28.750	26.117
Precio Medio €/kg	4,54	5,37	6,30	Precio Medio €/kg	3,28	3,39	5,28

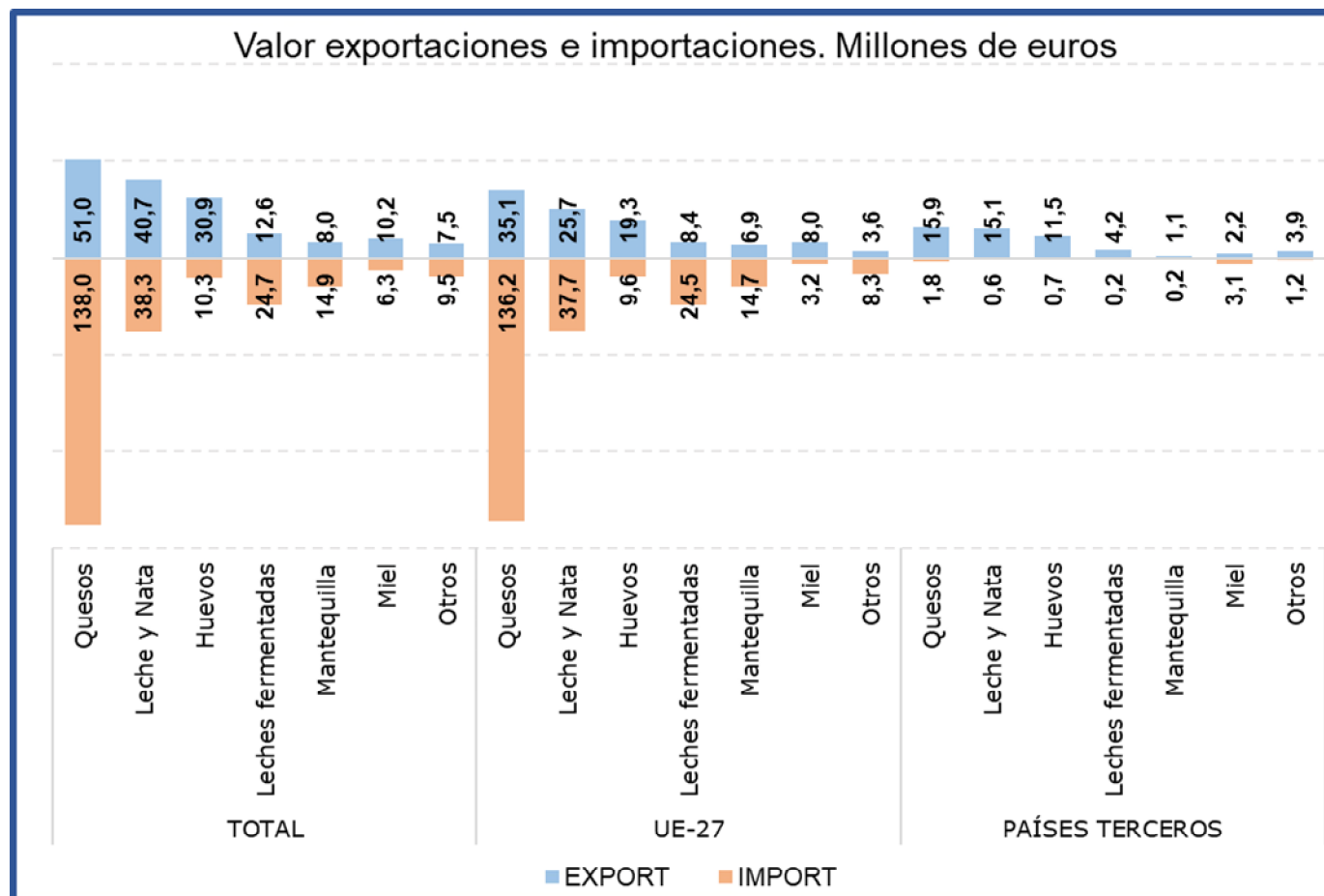
Al igual que en los meses anteriores, durante el mes de enero los **Quesos** han sido el subgrupo más importante, **representando el 32% de las exportaciones y el 57% de las importaciones totales del grupo**. Con respecto a enero de 2022 el **valor de las exportaciones se ha incrementado un 8,5%** mientras que el de las importaciones lo ha hecho en un **41,7%**.

Tabla 24.

Evolución del comercio exterior Subgrupo Leche y Nata (0401+0402)

Enero de 2021, 2022 y 2023

Exportación	enero 2021	enero 2022	enero 2023	Importación	enero 2021	enero 2022	enero 2023
Valor (M€)	22,18	25,77	40,74	Valor (M€)	18,41	22,17	38,27
Volumen (t)	18.120	16.662	19.908	Volumen (t)	7.574	6.453	25.384
Precio Medio €/kg	1,22	1,55	2,05	Precio Medio €/kg	2,43	3,44	1,51

La **Leche y Nata** supone el **25% de las exportaciones y el 16% de las importaciones totales del grupo**. Respecto a enero de 2022, se ha **incrementado el valor tanto de las exportaciones (58,1%) como de las importaciones (72,6%)**.

Tabla 25.

Evolución del comercio exterior Subgrupo Leches fermentadas (0403)

Enero de 2021, 2022 y 2023

Exportación	enero 2021	enero 2022	enero 2023	Importación	enero 2021	enero 2022	enero 2023
Valor (M€)	13,10	18,97	12,65	Valor (M€)	14,89	16,60	24,71
Volumen (t)	10.982	14.148	7.356	Volumen (t)	11.247	11.835	13.654
Precio Medio €/kg	1,19	1,34	1,72	Precio Medio €/kg	1,32	1,40	1,81

Las **Leches Fermentadas** suponen el **8% de las exportaciones y el 10% de las importaciones totales del grupo**.

Tabla 26.

Evolución del comercio exterior Subgrupo Huevos (0407+0408)

Enero de 2021, 2022 y 2023

Exportación	enero 2021	enero 2022	enero 2023	Importación	enero 2021	enero 2022	enero 2023
Valor (M€)	18,57	21,87	30,87	Valor (M€)	6,40	7,01	10,27
Volumen (t)	13.142	15.009	9.620	Volumen (t)	2.751	2.743	2.417
Precio Medio €/kg	1,41	1,46	3,21	Precio Medio €/kg	2,33	2,56	4,25

Los **Huevos** suponen el **19% de las exportaciones y el 4% de las importaciones totales del grupo**. Respecto a enero de 2022, cabe destacar que el valor de las **exportaciones se ha incrementado un 41,1%** mientras que el de las importaciones lo ha hecho en un **46,5%**.

Tabla 27.

Evolución del comercio exterior Subgrupo Mantequilla (0405)

Enero de 2021, 2022 y 2023

Exportación	enero 2021	enero 2022	enero 2023	Importación	enero 2021	enero 2022	enero 2023
Valor (M€)	3,93	11,85	8,02	Valor (M€)	7,38	10,27	14,87
Volumen (t)	1.189	1.780	1.203	Volumen (t)	1.909	2.131	2.200
Precio Medio €/kg	3,31	6,66	6,66	Precio Medio €/kg	3,87	4,82	6,76

En el mes de enero de 2023, la **Mantequilla** ha supuesto el **5% de las exportaciones y el 6% de las importaciones totales del grupo**.

Tabla 28.

Evolución del comercio exterior Subgrupo Miel (0409)

Enero de 2021, 2022 y 2023

Exportación	enero 2021	enero 2022	enero 2023	Importación	enero 2021	enero 2022	enero 2023
Valor (M€)	10,71	11,44	10,19	Valor (M€)	4,67	7,68	6,32
Volumen (t)	2.624	2.729	2.487	Volumen (t)	2.508	3.387	2.954
Precio Medio €/kg	4,08	4,19	4,10	Precio Medio €/kg	1,86	2,27	2,14

El subgrupo de la **miel** supone, **en enero de 2023, el 6% de las exportaciones**. Además, representa el **3% de las importaciones totales del grupo**.

Hortalizas y legumbres (07)

En este grupo se analizan los productos comprendidos en el capítulo 07 del TARIC, correspondiente a Hortalizas, Plantas, Raíces y Tubérculos alimenticios, principalmente frescos, refrigerados o secos. Por tanto, no se analizan las hortalizas y legumbres en conserva u otras preparaciones que se incluyen principalmente en el capítulo 20 del TARIC.

El grupo de **Hortalizas y Legumbres** tiene un carácter marcadamente exportador y tendencia decreciente.

Gráfico 18.
Evolución del comercio exterior grupo Hortalizas y Legumbres
Años 2021, 2022 y 2023. M€



Tabla 29.
Variación Interanual del grupo Hortalizas y Legumbres
Enero 2023

Hortalizas y Legumbres (07)		M€			t		€/kg	
		enero 2023	(%) Sobre Total	Var. enero 2023/2022	enero 2023	Var. enero 2023/2022	enero 2023	Var. enero 2023/2022
EXP	Total	1015,41		0,1%	683.056	-13,5%	1,49	15,8%
	UE-27	778,88	77	-1,8%	535.904	-14,5%	1,45	14,8%
	PPTT	236,53	23	7,3%	147.151	-9,6%	1,61	18,6%
IMP	Total	166,05		16,0%	219.230	12,7%	0,76	2,9%
	UE-27	84,22	51	55,1%	153.304	28,2%	0,55	21,0%
	PPTT	81,84	49	-7,9%	65.926	-12,1%	1,24	4,7%
Saldo		849,35		-2,5%	463.826	-22,0%		

Los subgrupos elegidos mensualmente en este Grupo, caracterizado por su elevada estacionalidad, son los que presentan en cada mes un mayor comercio total (exportaciones + Importaciones).

Tabla 30.
Distribución del comercio exterior grupo Hortalizas y Legumbres
 Total, UE y Países Terceros.
 Enero de 2023

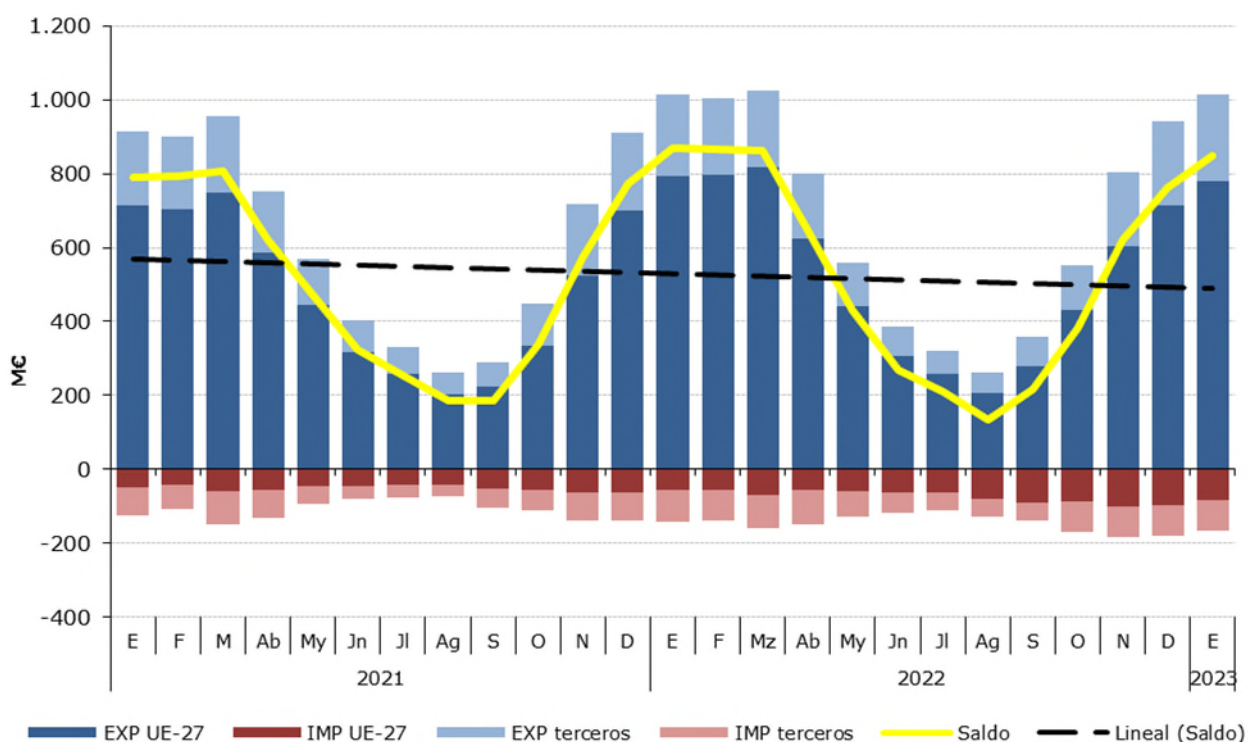
	ENERO 2023	Exportaciones		Importaciones		Comercio Total	Precio Medio (€/kg)	
		Valor Millones €	Peso toneladas	Valor Millones €	Peso toneladas	Valor Millones €	Exportado	Importado
TOTAL	HORTALIZAS Y LEGUMBRES	1.015,4	683.056	166,1	219.230	1.181	1,49	0,76
	Pimientos	193,9	108.003	8,5	8.273	202	1,80	1,03
	Pepinos y pepinillos	162,1	101.598	3,7	2.532	166	1,60	1,46
	Tomates	142,5	80.814	12,1	10.094	155	1,76	1,20
	Lechugas	122,7	102.811	2,5	1.262	125	1,19	2,01
	Coles	96,6	64.840	1,4	2.312	98	1,49	0,60
	Hortalizas Congeladas	69,8	54.973	18,3	18.709	88	1,27	0,98
	Otros	227,8	170.016	119,5	176.048	347	1,34	0,68
UE-27	HORTALIZAS Y LEGUMBRES	778,9	535.904	84,2	153.304	863	1,45	0,55
	Pimientos	153,8	86.572	1,1	738	155	1,78	1,49
	Pepinos y pepinillos	134,8	84.780	0,8	457	136	1,59	1,86
	Tomates	116,8	69.169	2,3	1.563	119	1,69	1,47
	Lechugas	95,4	81.258	2,5	1.262	98	1,17	2,01
	Coles	60,3	43.208	1,3	2.269	62	1,40	0,58
	Hortalizas Congeladas	51,4	40.658	13,6	16.452	65	1,26	0,83
	Otros	166,4	130.259	62,5	130.562	229	1,28	0,48
PAÍSES TERCEROS	HORTALIZAS Y LEGUMBRES	236,5	147.151	81,8	65.926	318	1,61	1,24
	Pimientos	40,1	21.431	7,4	7.534	48	1,87	0,99
	Pepinos y pepinillos	27,3	16.818	2,8	2.075	30	1,63	1,37
	Tomates	25,8	11.646	9,8	8.531	36	2,21	1,15
	Lechugas	27,2	21.553	0,0	0	27	1,26	185,00
	Coles	36,3	21.632	0,1	43	36	1,68	1,65
	Hortalizas Congeladas	18,4	14.315	4,6	2.257	23	1,29	2,06
	Otros	61,4	39.756	57,0	45.486	118	1,54	1,25

Gráfico 19.
Distribución de las exportaciones e importaciones del Grupo Hortalizas por subgrupos
 Enero de 2023



Tabla 31.

Evolución del comercio exterior Pimientos (070960)

Enero de 2021, 2022 y 2023

Exportación	enero 2021	enero 2022	enero 2023	Importación	enero 2021	enero 2022	enero 2023
Valor (M€)	184,68	188,42	193,89	Valor (M€)	7,29	10,02	8,54
Volumen (t)	131.293	124.254	108.003	Volumen (t)	8.744	9.610	8.273
Precio Medio €/kg	1,41	1,52	1,80	Precio Medio €/kg	0,83	1,04	1,03

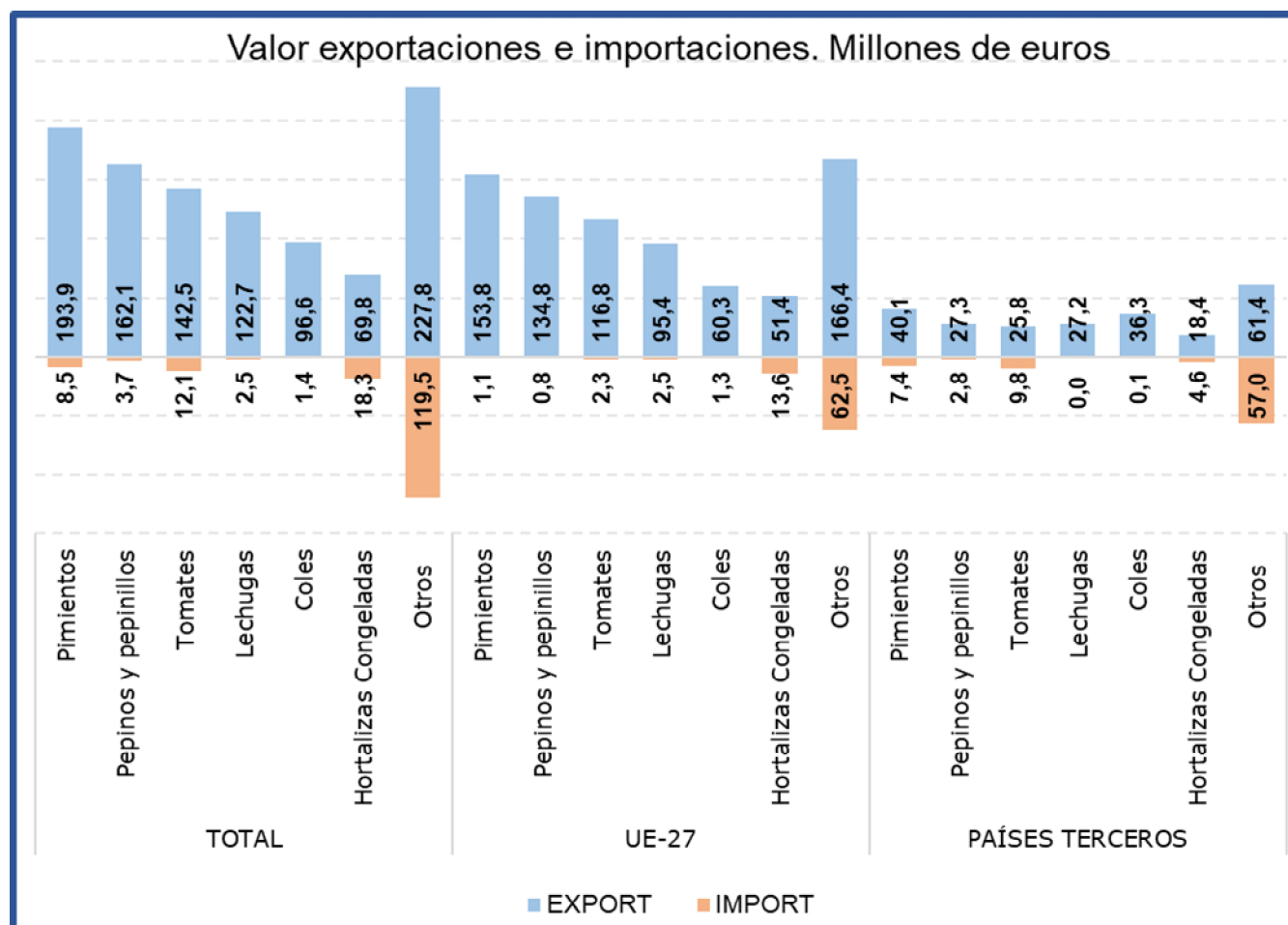
En enero el subgrupo **Pimientos** ha supuesto el **19% de las exportaciones totales del grupo y el 5% de las importaciones**. Este mes las **exportaciones han aumentado un 2,9% en valor** con respecto al año 2022, mientras que **el valor de las importaciones ha disminuido un 14,8%**.

Tabla 32.

Evolución del comercio exterior Subgrupo Lechugas (0705)

Enero de 2021, 2022 y 2023

Exportación	enero 2021	enero 2022	enero 2023	Importación	enero 2021	enero 2022	enero 2023
Valor (M€)	111,63	122,82	122,65	Valor (M€)	1,84	2,87	2,54
Volumen (t)	104.212	107.714	102.811	Volumen (t)	1.300	1.991	1.262
Precio Medio €/kg	1,07	1,14	1,19	Precio Medio €/kg	1,42	1,44	2,01

El subgrupo **Lechugas** en el mes de enero de 2023 **ha supuesto el 12% de las exportaciones y el 2% de las importaciones**. Con respecto al mismo mes del año anterior **el valor de las exportaciones se ha mantenido estable con un leve descenso del 0,1%**, mientras que el de las importaciones **ha disminuido un 11,4%**.

Tabla 33.

Evolución del comercio exterior Subgrupo Coles (0704)

Enero de 2021, 2022 y 2023

Exportación	enero 2021	enero 2022	enero 2023	Importación	enero 2021	enero 2022	enero 2023
Valor (M€)	77,85	92,45	96,57	Valor (M€)	1,51	0,89	1,38
Volumen (t)	65.099	78.696	64.840	Volumen (t)	2.403	1.596	2.312
Precio Medio €/kg	1,20	1,17	1,49	Precio Medio €/kg	0,63	0,56	0,60

Este mes el subgrupo **Coles** ha representado **el 10% de las exportaciones y el 1% de las importaciones totales del grupo**. Con respecto a enero de 2022 **el valor de las exportaciones se ha incrementado un 4,5%**.

Tabla 34.

Evolución del comercio exterior Subgrupo Tomates (0702)

Enero de 2021, 2022 y 2023

Exportación	enero 2021	enero 2022	enero 2023	Importación	enero 2021	enero 2022	enero 2023
Valor (M€)	133,87	152,57	142,54	Valor (M€)	12,13	15,73	12,11
Volumen (t)	89.605	96.863	80.814	Volumen (t)	12.154	13.064	10.094
Precio Medio €/kg	1,49	1,58	1,76	Precio Medio €/kg	1,00	1,20	1,20

El subgrupo **Tomates** supone este mes el **14% de las exportaciones y el 7% de las importaciones totales del grupo**. Con respecto a enero de 2022, **el valor de las exportaciones ha disminuido un 6,6%**, mientras que **el de las importaciones lo ha hecho en un 23%**.

Tabla 35.

Evolución del comercio exterior Subgrupo Hortalizas Congeladas (0710)

Enero de 2021, 2022 y 2023

Exportación	enero 2021	enero 2022	enero 2023	Importación	enero 2021	enero 2022	enero 2023
Valor (M€)	60,08	67,92	69,82	Valor (M€)	9,76	13,54	18,26
Volumen (t)	62.473	66.449	54.973	Volumen (t)	13.701	16.125	18.709
Precio Medio €/kg	0,96	1,02	1,27	Precio Medio €/kg	0,71	0,84	0,98

El subgrupo **Hortalizas Congeladas** supone el **7% de las exportaciones y el 11% de las importaciones totales**. En enero de 2023, **se ha incrementado el valor tanto de las exportaciones (2,8%) como de las importaciones (34,9%)**.

Tabla 36.

Evolución del comercio exterior Subgrupo Pepinos y pepinillos (0707)

Enero de 2021, 2022 y 2023

Exportación	enero 2021	enero 2022	enero 2023	Importación	enero 2021	enero 2022	enero 2023
Valor (M€)	118,08	148,11	162,10	Valor (M€)	0,92	1,96	3,68
Volumen (t)	92.130	120.109	101.598	Volumen (t)	1.212	1.618	2.532
Precio Medio €/kg	1,28	1,23	1,60	Precio Medio €/kg	0,76	1,21	1,46

El subgrupo **Pepinos y pepinillos** representa el **16%** de las exportaciones, siendo insignificantes sus importaciones. Respecto a enero de 2022 el **valor de las exportaciones se ha incrementado un 9,4%**.

Frutas (08)

En este grupo se analizan los productos comprendidos en el capítulo 08 del TARIC, correspondiente a Frutas y frutos comestibles, cortezas de agrios (cítricos), melones o sandías, principalmente frescos, refrigerados o secos. Por tanto, no se analizan productos en conserva u otras preparaciones que se incluyen principalmente en el capítulo 20 del TARIC. Para obtener información sobre los mismos se puede consultar el Anexo que acompaña al informe.

El grupo **Frutas** tiene un carácter netamente exportador con tendencia decreciente.

Gráfico 20.
Evolución del comercio exterior grupo Frutas
Años 2021, 2022 y 2023. M€



Tabla 37.
Variación Interanual del grupo Frutas
Enero 2023

Frutas (08)		M€			t		€/kg	
		enero 2023	Sobre Total (%)	Var. enero 2023/2022	enero 2023	Var. enero 2023/2022	enero 2023	Var. enero 2023/2022
EXP	Total	787,29		2,6%	553.228	-12,7%	1,42	17,5%
	UE-27	659,98	84	4,7%	468.534	-11,7%	1,41	18,7%
	PPTT	127,31	16	-7,5%	84.694	-17,8%	1,50	12,5%
IMP	Total	284,30		4,3%	169.638	9,2%	1,68	-4,5%
	UE-27	73,98	26	1,8%	56.793	-3,1%	1,30	5,1%
	PPTT	210,32	74	5,2%	112.845	16,6%	1,86	-9,9%
Saldo		502,99		1,6%	383.590	-19,8%		

Los subgrupos elegidos mensualmente en este Grupo, que tiene una elevada estacionalidad, son los que presentan en cada mes un mayor comercio total (exportaciones + Importaciones).

Tabla 38.

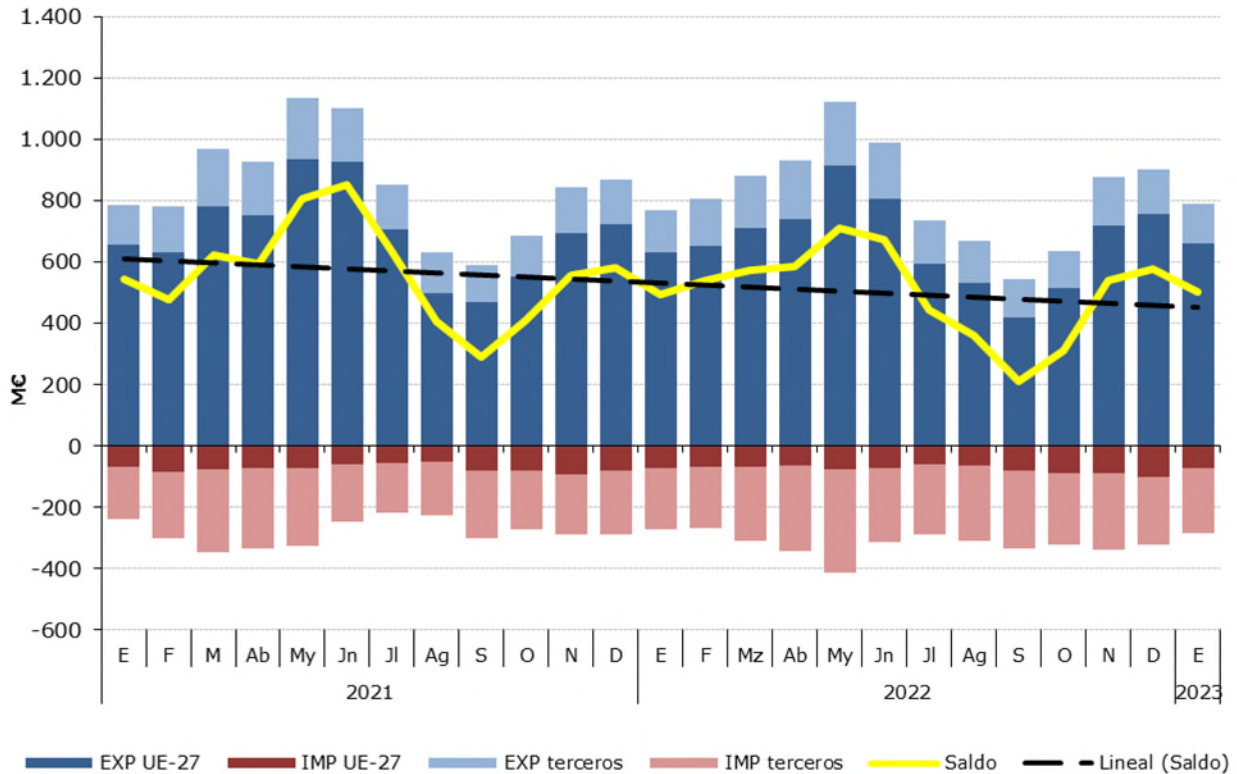
Distribución del comercio exterior grupo Frutas

Total, UE y Países Terceros.

Enero de 2023

	ENERO 2023	Exportaciones		Importaciones		Comercio Total	Precio Medio (€/kg)	
		Valor Millones €	Peso toneladas	Valor Millones €	Peso toneladas	Valor Millones €	Exportado	Importado
TOTAL	FRUTAS	787,3	553.228	284,3	169.638	1.071,6	1,42	1,68
	Cítricos	514,5	455.820	5,5	5.244	519,9	1,13	1,04
	Frutos rojos	108,1	21.649	40,5	8.837	148,6	4,99	4,59
	Frutos secos	49,7	9.333	76,5	20.320	126,2	5,32	3,77
	Aguacates	39,7	12.260	31,1	12.424	70,8	3,24	2,50
	Frutas de pepita	11,7	14.521	21,9	25.537	33,7	0,81	0,86
	Platanos	7,0	8.442	26,1	37.478	33,1	0,83	0,70
	Otros	56,6	31.203	82,6	59.798	139,2	1,81	1,38
UE-27	FRUTAS	660,0	468.534	74,0	56.793	734,0	1,41	1,30
	Cítricos	436,8	393.749	2,3	2.504	439,1	1,11	0,92
	Frutos rojos	88,2	18.134	5,1	1.252	93,3	4,86	4,07
	Frutos secos	41,4	8.005	12,8	5.285	54,3	5,17	2,43
	Aguacates	37,3	11.374	3,8	1.886	41,1	3,28	1,99
	Frutas de pepita	3,6	5.157	21,6	25.157	25,3	0,71	0,86
	Platanos	6,7	7.800	0,9	902	7,6	0,85	1,01
	Otros	45,9	24.315	27,5	19.806	73,4	1,89	1,39
PAÍSES TERCEROS	FRUTAS	127,3	84.694	210,3	112.845	337,6	1,50	1,86
	Cítricos	77,7	62.071	3,2	2.740	80,8	1,25	1,15
	Frutos rojos	19,9	3.516	35,4	7.585	55,3	5,66	4,67
	Frutos secos	8,2	1.328	63,7	15.035	71,9	6,20	4,24
	Aguacates	2,4	886	27,4	10.537	29,7	2,67	2,60
	Frutas de pepita	8,1	9.364	0,3	380	8,4	0,86	0,80
	Platanos	0,4	642	25,2	36.576	25,5	0,56	0,69
	Otros	10,7	6.888	55,2	39.992	65,8	1,55	1,38

Gráfico 21.

Distribución de las exportaciones e importaciones del Grupo Frutas por subgrupos

Enero de 2023



Tabla 39.

Evolución del comercio exterior Subgrupo Cítricos (0805)

Enero de 2021, 2022 y 2023

Exportación	enero 2021	enero 2022	enero 2023	Importación	enero 2021	enero 2022	enero 2023
Valor (M€)	503,73	465,53	514,46	Valor (M€)	3,43	4,13	5,47
Volumen (t)	539.394	506.146	455.820	Volumen (t)	4.104	4.932	5.244
Precio Medio €/kg	0,93	0,92	1,13	Precio Medio €/kg	0,84	0,84	1,04

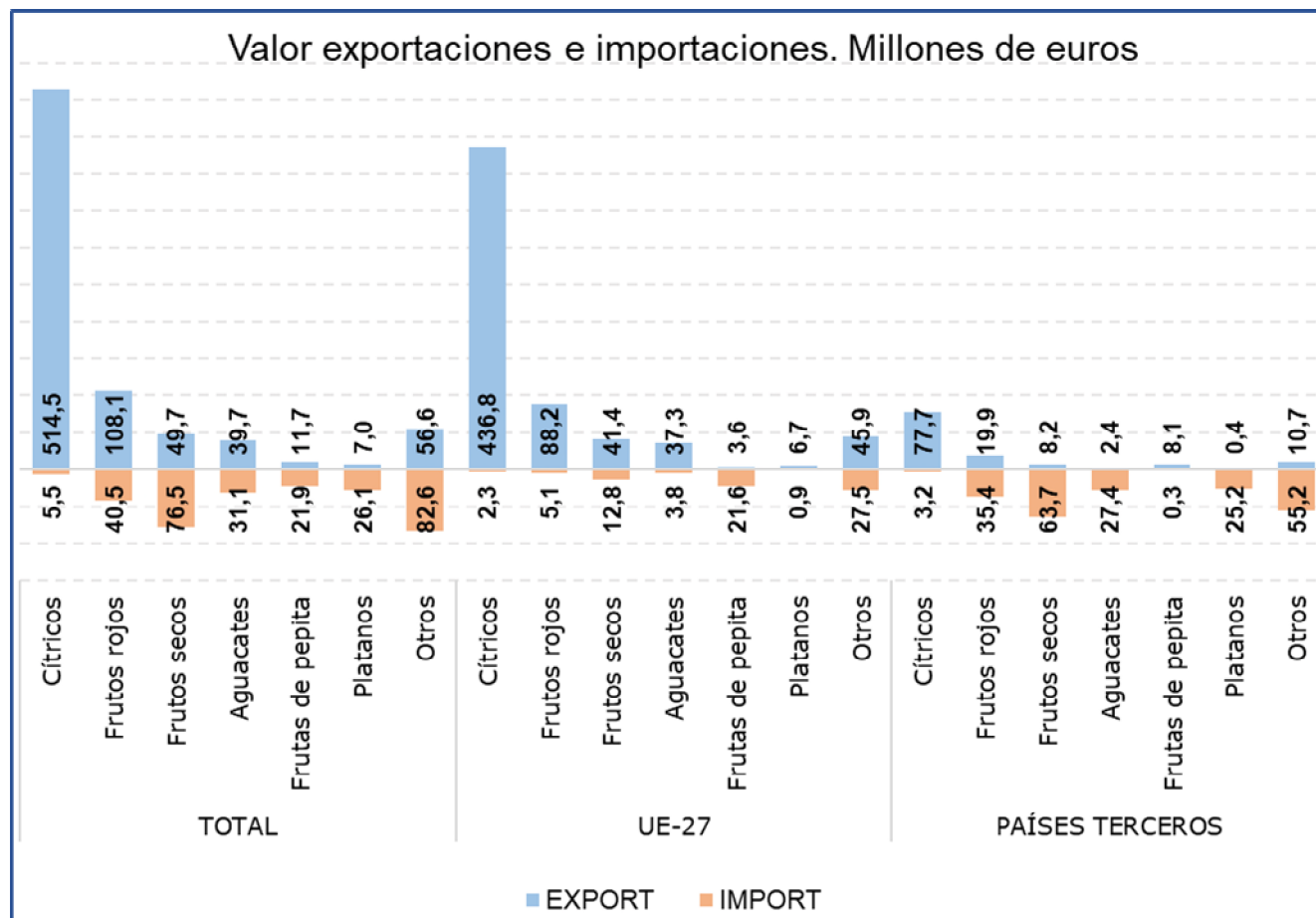
Este mes el subgrupo **Cítricos** ha sido el **primero en importancia desde el punto de vista exportador** dentro del grupo Frutas, representado el **65% de las exportaciones totales y el 2% de las importaciones**. Respecto a enero de 2022 **el valor de las exportaciones se ha incrementado un 10,5%, mientras que el de las importaciones lo ha hecho en un 32,3%**.

Tabla 40.

Evolución del comercio exterior Subgrupo Plátanos (0803)

Enero de 2021, 2022 y 2023

xportación	enero 2021	enero 2022	enero 2023	Importación	enero 2021	enero 2022	enero 2023
Valor (M€)	5,95	4,63	7,03	Valor (M€)	19,20	17,46	26,10
Volumen (t)	8.867	6.474	8.442	Volumen (t)	34.685	30.130	37.478
Precio Medio €/kg	0,67	0,72	0,83	Precio Medio €/kg	0,55	0,58	0,70

Este mes el subgrupo de **Plátanos** ha representado **el 1% de las exportaciones y el 9% de las importaciones totales del grupo Frutas**. En enero el **valor de las importaciones ha aumentado un 49,5%**.

Tabla 41.

Evolución del comercio exterior Subgrupo Frutos Secos (0801+0802)

Enero de 2021, 2022 y 2023

Exportación	enero 2021	enero 2022	enero 2023	Importación	enero 2021	enero 2022	enero 2023
Valor (M€)	56,82	63,47	49,66	Valor (M€)	72,43	98,96	76,54
Volumen (t)	10.751	11.818	9.333	Volumen (t)	19.637	22.550	20.320
Precio Medio €/kg	5,28	5,37	5,32	Precio Medio €/kg	3,69	4,39	3,77

Este subgrupo en **exportaciones ha alcanzado el 6% del total, reduciéndose su valor un 21,8%** con respecto a enero de 2022. No obstante, este subgrupo mantiene **una clara tendencia importadora** siendo el **primero en importancia dentro del grupo**, con un **27% del total**, registrándose este mes un **descenso del 22,7% en el valor de las importaciones**.

Tabla 41.

Evolución del comercio exterior Frutos rojos (081010+081020+081030+081040)

Enero de 2021, 2022 y 2023

Exportación	enero 2021	enero 2022	enero 2023	Importación	enero 2021	enero 2022	enero 2023
Valor (M€)	90,18	103,55	108,10	Valor (M€)	34,55	40,36	40,54
Volumen (t)	18.071	19.234	21.649	Volumen (t)	6.077	7.717	8.837
Precio Medio €/kg	4,99	5,38	4,99	Precio Medio €/kg	5,69	5,23	4,59

Este mes el subgrupo de **Frutos rojos** representa **el 14% de las exportaciones y el 14% de las importaciones totales del grupo**. Con respecto a enero del año anterior **el valor de las exportaciones se ha incrementado un 4,4%**, mientras que **el de las importaciones se ha mantenido estable** con un ligero incremento del 0,5%.

Tabla 44.

Evolución del comercio exterior Subgrupo Aguacates (080440)

Enero de 2021, 2022 y 2023

Exportación	enero 2021	enero 2022	enero 2023	Importación	enero 2021	enero 2022	enero 2023
Valor (M€)	45,70	43,27	39,67	Valor (M€)	24,74	17,24	31,11
Volumen (t)	14.297	15.712	12.260	Volumen (t)	11.332	9.460	12.424
Precio Medio €/kg	3,20	2,75	3,24	Precio Medio €/kg	2,18	1,82	2,50

El subgrupo de **Aguacates** representa **el 5% de las exportaciones y el 11% de las importaciones totales del grupo Frutas**. Este mes ha **disminuido el valor de las exportaciones un 8,3%, mientras que el de las importaciones se ha incrementado un 80,5%** con respecto a enero del año anterior.

Tabla 44.

Evolución del comercio exterior Subgrupo Frutas de pepita (0808)

Enero de 2021, 2022 y 2023

Exportación	enero 2021	enero 2022	enero 2023	Importación	enero 2021	enero 2022	enero 2023
Valor (M€)	12,12	15,43	11,75	Valor (M€)	18,90	17,72	21,92
Volumen (t)	15.462	20.095	14.521	Volumen (t)	22.249	24.753	25.537
Precio Medio €/kg	0,78	0,77	0,81	Precio Medio €/kg	0,85	0,72	0,86

En enero el subgrupo **Frutas de pepita** ha representado **el 1% de las exportaciones y el 8% de las importaciones totales** del grupo. El **valor de las exportaciones ha descendido un 23,9%** respecto al mismo mes del año anterior, mientras que **el de las importaciones se ha incrementado un 23,8%**, debido al incremento tanto del precio como de las cantidades importadas.

Cereales (10)

En este grupo se analizan los productos comprendidos en el capítulo 10 del TARIC, correspondiente a Cereales.

El grupo **Cereales** mantiene su carácter **importador** y un saldo marcadamente decreciente a pesar de las grandes diferencias observadas en los valores de importación.

Gráfico 22.
Evolución del comercio exterior grupo Cereales
Años 2021, 2022 y 2023. M€



Tabla 45.
Variación Interanual del grupo Cereales
Enero 2023

Cereales (10)		M€		t		€/kg		
		enero 2023	(%) Sobre Total	Var. enero 2023/2022	enero 2023	Var. enero 2023/2022	enero 2023	Var. enero 2023/2022
EXP	Total	27,05		-16,8%	29.191	-49,1%	0,93	63,6%
	UE-27	21,20	78	-3,7%	22.215	-44,3%	0,95	72,9%
	PPTT	5,86	22	-44,2%	6.977	-60,1%	0,84	39,8%
IMP	Total	558,06		18,3%	1.653.234	-1,7%	0,34	20,3%
	UE-27	157,99	28	-13,8%	427.438	-28,2%	0,37	20,2%
	PPTT	400,07	72	38,7%	1.225.795	12,9%	0,33	22,9%
Saldo		-531,01		-20,9%	-1.624.042	0,0%		

Tabla 46.

Distribución del comercio exterior grupo Cereales

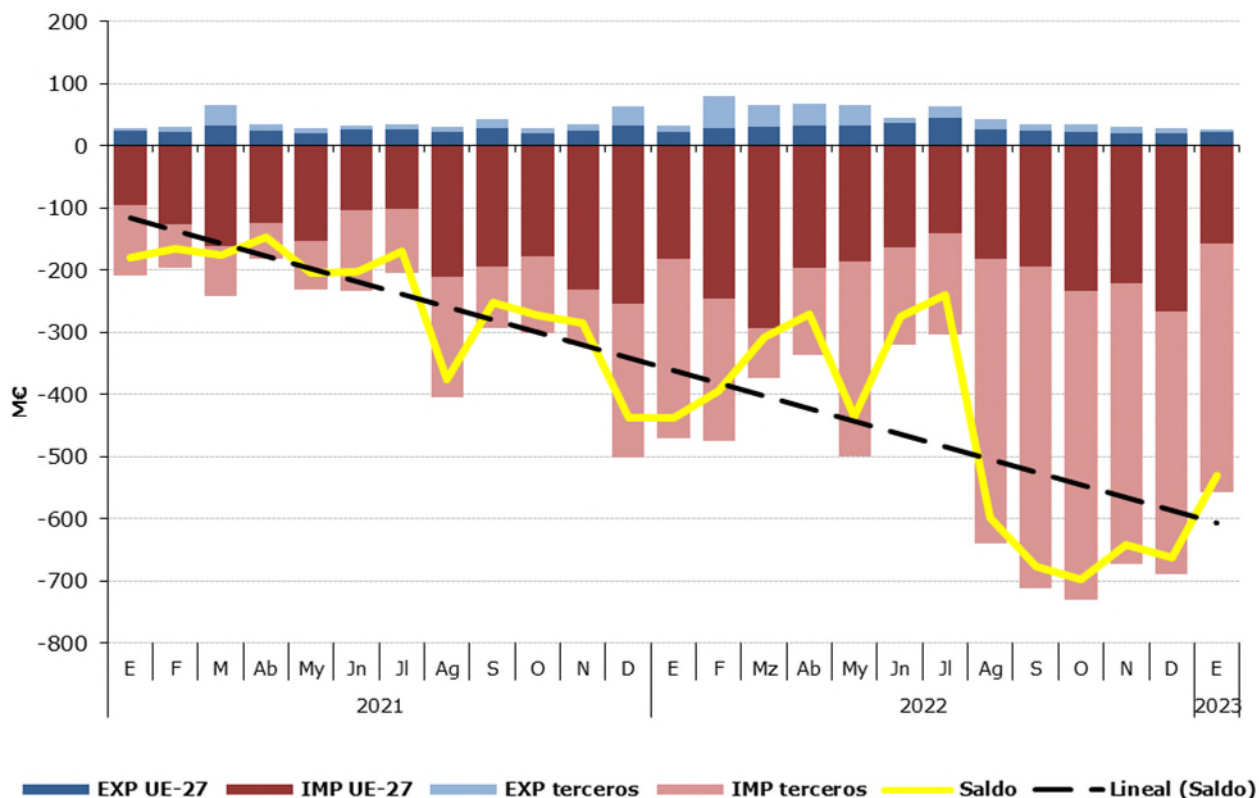
Total, UE y Países Terceros.

Enero de 2023

	ENERO 2023	Exportaciones		Importaciones		Saldo (Exp-Imp)		€/kg	
		Valor Millones €	Peso toneladas	Valor Millones €	Peso toneladas	Valor Millones €	Peso toneladas	Exportado	Importado
TOTAL	CEREALES	27,1	29.191	558,1	1.653.234	-531,0	-1.624.042	0,93	0,34
	Maíz	9,1	9.929	279,0	867.425	-269,9	-857.496	0,92	0,32
	Trigo	0,9	2.264	202,1	594.039	-201,2	-591.775	0,40	0,34
	Arroz	14,9	13.188	18,5	23.262	-3,6	-10.074	1,13	0,80
	Cebada	0,5	1.241	44,1	125.364	-43,6	-124.123	0,42	0,35
	Otros	1,6	2.569	14,2	43.143	-12,6	-40.574	0,64	0,33
UE-27	CEREALES	21,2	22.215	158,0	427.438	-136,8	-405.224	0,95	0,37
	Maíz	6,0	5.368	52,7	143.991	-46,7	-138.623	1,12	0,37
	Trigo	0,9	2.261	63,1	172.979	-62,2	-170.718	0,40	0,37
	Arroz	12,4	11.017	7,6	8.816	4,8	2.201	1,13	0,86
	Cebada	0,5	1.240	30,6	90.241	-30,0	-89.001	0,42	0,34
	Otros	1,3	2.329	4,0	11.411	-2,6	-9.082	0,57	0,35
PAÍSES TERCEROS	CEREALES	5,9	6.977	400,1	1.225.795	-394,2	-1.218.818	0,84	0,33
	Maíz	3,1	4.562	226,3	723.434	-223,2	-718.873	0,68	0,31
	Trigo	0,0	3	139,0	421.060	-139,0	-421.057	1,57	0,33
	Arroz	2,5	2.171	10,9	14.446	-8,5	-12.275	1,13	0,76
	Cebada	0,0	1	13,6	35.123	-13,6	-35.122	0,82	0,39
	Otros	0,3	240	10,3	31.732	-10,0	-31.492	1,25	0,32

Gráfico 23.

Distribución de las exportaciones e importaciones del Grupo Cereales por subgrupos

Enero de 2023



Tabla 47.

Evolución del comercio exterior Subgrupo Maíz (1005)

Enero de 2021, 2022 y 2023

Exportación	enero 2021	enero 2022	enero 2023	Importación	enero 2021	enero 2022	enero 2023
Valor (M€)	6,56	8,56	9,11	Valor (M€)	154,67	279,83	279,05
Volumen (t)	9.325	13.239	9.929	Volumen (t)	778.295	1.078.133	867.425
€/kg	0,70	0,65	0,92	€/kg	0,20	0,26	0,32

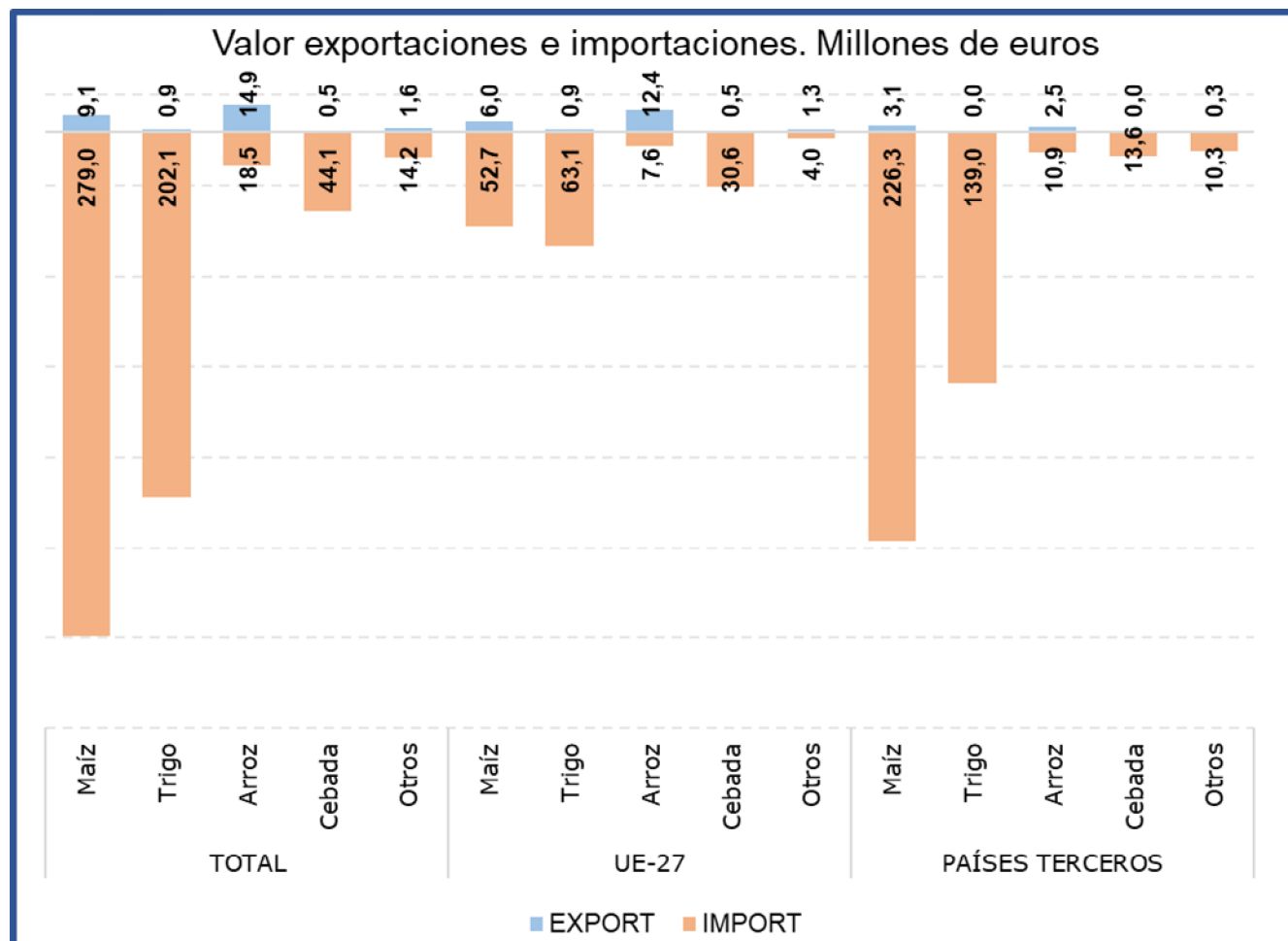
El **Maíz** es el subgrupo principal en las **importaciones**, representando este mes el **50% de las mismas**. Comparado con enero de 2022, el **valor de las importaciones se ha mantenido relativamente estable**, con un leve descenso del 0,3%, debido a que la caída del volumen importado (-19,5%) ha sido compensada por el **incremento del precio medio de importación (23,9%)**. En relación con las **exportaciones** estas **han supuesto el 34%** del grupo. Comparado con enero del año anterior las **exportaciones se han incrementado un 6,5% en valor**.

Tabla 48.

Evolución del comercio exterior Subgrupo Trigo (1001)

Enero de 2021, 2022 y 2023

Exportación	enero 2021	enero 2022	enero 2023	Importación	enero 2021	enero 2022	enero 2023
Valor (M€)	6,14	8,51	0,91	Valor (M€)	32,15	143,68	202,12
Volumen (t)	23.483	19.255	2.264	Volumen (t)	135.879	459.508	594.039
€/kg	0,26	0,44	0,40	€/kg	0,24	0,31	0,34

Este mes el subgrupo Trigo ha sido el **segundo en importancia desde el punto de vista importador**, representando el **36% de las importaciones y el 3% de las exportaciones totales** del grupo Cereales. Con respecto a enero de 2022 las **exportaciones han disminuido un 89,3% en valor**, debido tanto al **descenso del volumen exportado (-88,2%)** como al **descenso del precio medio de exportación (-8,7%)**. Por su parte el **valor de las importaciones se ha incrementado un 40,7%**, resultado tanto del aumento del precio medio de importación (8,8%) como del aumento del volumen importado (23,9%).

Tabla 49.

Evolución del comercio exterior Subgrupo Arroz (1006)

Enero de 2021, 2022 y 2023

Exportación	enero 2021	enero 2022	enero 2023	Importación	enero 2021	enero 2022	enero 2023
Valor (M€)	12,05	12,17	14,87	Valor (M€)	8,35	12,63	18,51
Volumen (t)	20.552	15.504	13.188	Volumen (t)	12.866	16.900	23.262
€/kg	0,59	0,78	1,13	€/kg	0,65	0,75	0,80

El subgrupo Arroz está integrado por variedades con comportamientos comerciales diferenciados, por una parte, los designados como de grano redondo tienen un claro comportamiento exportador y los de grano largo al contrario son de carácter importador.

Este mes el subgrupo del **Arroz ha representado el 55% de las exportaciones totales del grupo**, siendo el **principal subgrupo** en importancia en el **apartado de exportaciones**. Respecto a enero de 2022 el valor de las **exportaciones se ha incrementado un 22,2%**.

En el apartado **de las importaciones** el arroz representa el **3%**.

Tabla 50.

Evolución del comercio exterior Subgrupo Cebada (1003)

Enero de 2021, 2022 y 2023

Exportación	enero 2021	enero 2022	enero 2023	Importación	enero 2021	enero 2022	enero 2023
Valor (M€)	2,40	2,04	0,52	Valor (M€)	7,53	8,67	44,15
Volumen (t)	10.957	6.906	1.241	Volumen (t)	34.204	31.087	125.364
€/kg	0,22	0,30	0,42	€/kg	0,22	0,28	0,35

El subgrupo de **Cebada** ha representado este mes el **2% de las exportaciones** totales del grupo Cereales y el **8% de las importaciones**. En enero destaca el **fuerte incremento en el valor de las importaciones (>100%)**, con respecto al mismo mes del año anterior.

Semillas Oleaginosas, Plantas Industriales y Forrajes (12)

En este grupo se analizan los productos comprendidos en el capítulo 12 del TARIC, correspondiente a Semillas y frutos oleaginosos, semillas y frutos diversos, plantas industriales o medicinales; paja y forraje.

El grupo **Semillas Oleaginosas, Plantas Industriales y Forrajes** tiene carácter importador y tendencia decreciente.

Gráfico 24.

Evolución del comercio exterior grupo Semillas Oleaginosas, Plantas Industriales y Forrajes
Años 2021, 2022 y 2023. M€



Tabla 51.

Variación Interanual del grupo Semillas Oleaginosas, Plantas Industriales y Forrajes
Enero 2023

Semillas Oleaginosas (12)	M€			t		€/kg	
	enero 2023	MC (%) Sobre Total	Var. enero 2023/2022	enero 2023	Var. enero 2023/2022	enero 2023	Var. enero 2023/2022
EXP	Total	79,22	-1,9%	97.953	-50,5%	0,81	98,4%
	UE-27	45,07	57	29.294	-38,0%	1,54	90,2%
	PPTT	34,15	43	68.659	-54,5%	0,50	76,5%
IMP	Total	320,70	47,0%	405.993	57,2%	0,79	-6,5%
	UE-27	81,98	26	56.763	38,9%	1,44	-13,5%
	PPTT	238,72	74	349.230	60,6%	0,68	-0,9%
Saldo	-241,48		-75,6%	-308.040	-410,6%		

Tabla 52.

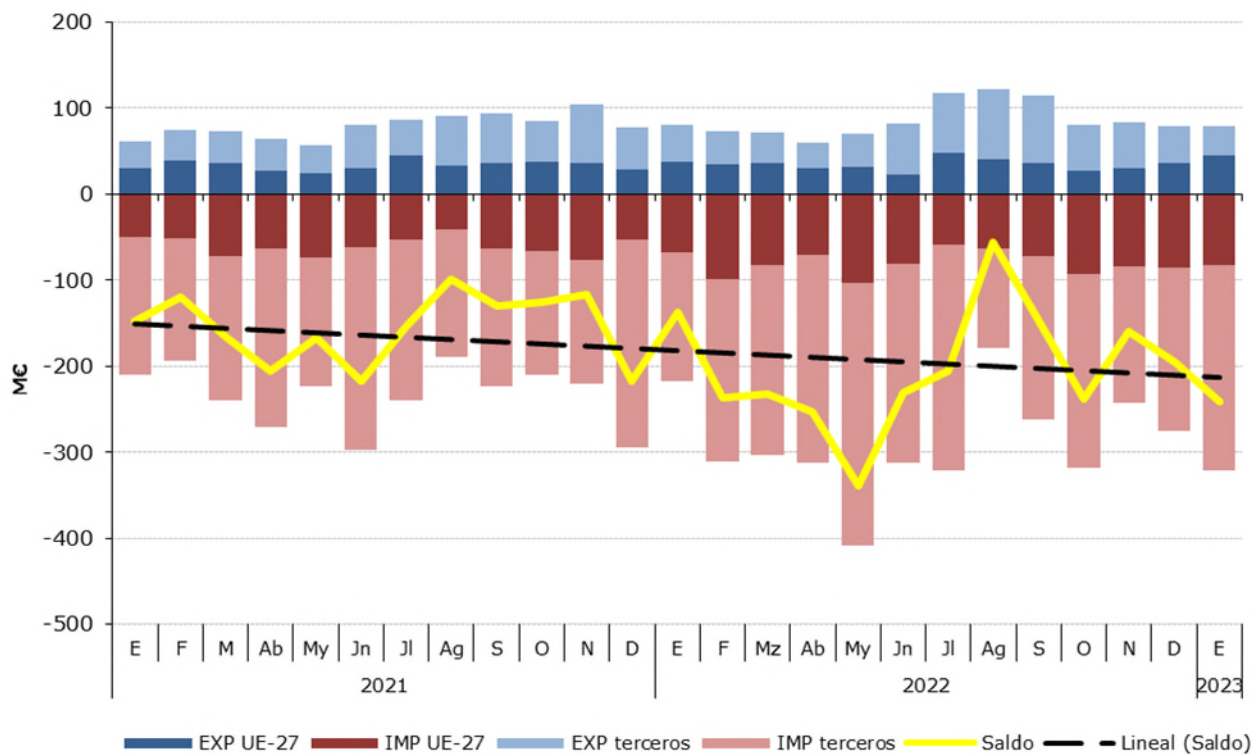
Distribución del comercio exterior grupo Semillas Oleaginosas, Plantas Industriales y Forrajes

Total, UE y Países Terceros.

Enero de 2023

	Enero2023	Exportaciones		Importaciones		Saldo (Exp-Imp)		Precio Medio (€/kg)	
		Valor Millones €	Peso toneladas	Valor Millones €	Peso toneladas	Valor Millones €	Peso toneladas	Exportado	Importado
TOTAL	SEMILLAS OLEAGINOSAS	79,2	97.953	320,7	405.993	-241,5	-308.040	0,81	0,79
	Habas de Soja	0,3	206	197,5	329.547	-197,2	-329.341	1,44	0,60
	Semillas de Girasol	20,2	2.861	40,9	29.793	-20,7	-26.932	7,06	1,37
	Forrajes	20,0	53.106	1,3	3.976	18,6	49.130	0,38	0,34
	Otros	38,8	41.780	81,0	42.677	-42,2	-897	0,93	1,90
UE-27	SEMILLAS OLEAGINOSAS	45,1	29.294	82,0	56.763	-36,9	-27.469	1,54	1,44
	Habas de Soja	0,2	166	1,2	1.693	-1,0	-1.527	1,12	0,73
	Semillas de Girasol	14,9	2.074	31,5	25.491	-16,6	-23.417	7,18	1,23
	Forrajes	1,6	3.552	0,9	3.449	0,8	104	0,46	0,26
	Otros	28,3	23.502	48,4	26.130	-20,0	-2.628	1,21	1,85
PAÍSES TERCEROS	SEMILLAS OLEAGINOSAS	34,2	68.659	238,7	349.230	-204,6	-280.571	0,50	0,68
	Habas de Soja	0,1	41	196,3	327.854,4	-196,1	-327.814	2,74	0,60
	Semillas de Girasol	5,3	787	9,4	4.301	-4,1	-3.514	6,74	2,19
	Forrajes	18,3	49.554	0,4	527	17,9	49.027	0,37	0,84
	Otros	10,4	18.278	32,6	16.548	-22,2	1.730	0,57	1,97

Gráfico 25.

Distribución de las exportaciones e importaciones del Grupo Semillas Oleaginosas, Plantas Industriales y Forrajes por subgrupos

Enero de 2023



Tabla 53.

Evolución del comercio exterior Subgrupo Habas de Soja (1201)

Enero de 2021, 2022 y 2023

Exportación	enero 2021	enero 2022	enero 2023	Importación	enero 2021	enero 2022	enero 2023
Valor (M€)	0,08	0,23	0,30	Valor (M€)	132,54	101,99	197,49
Volumen (t)	99	367	206	Volumen (t)	331.333	205.680	329.547
€/kg	0,77	0,63	1,44	€/kg	0,40	0,50	0,60

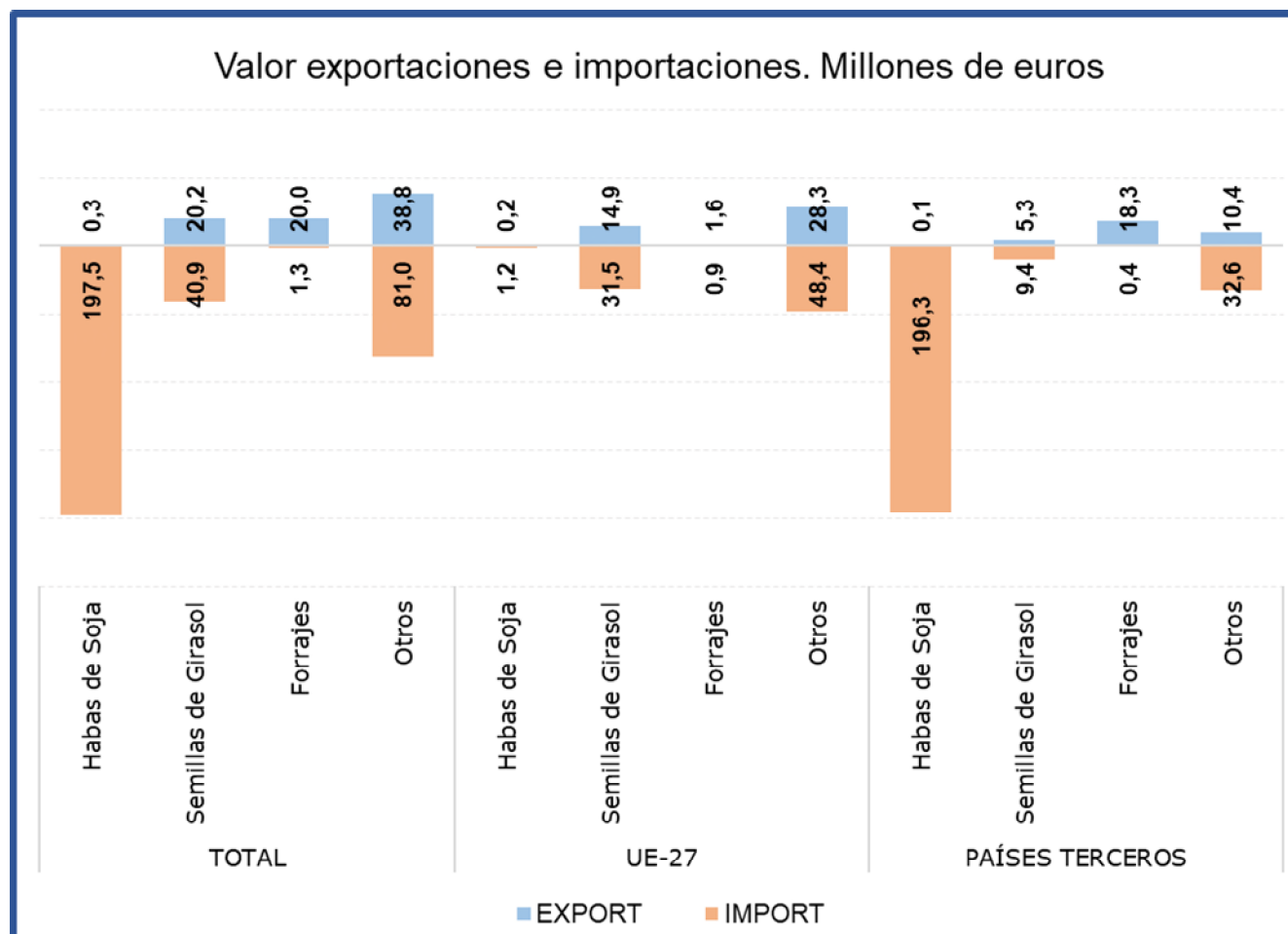
El subgrupo **Habas de Soja**, es claramente importador, siendo **el principal del grupo en el capítulo de importaciones** y representando en enero el **62% de las mismas**, principalmente procedente **de países terceros**. Respecto al mismo mes del año anterior, se observa un **incremento del 93,6% en el valor de las importaciones**, motivado tanto por el incremento del volumen importado (60,2%) como por el aumento de los precios de importación (20,9%).

Las exportaciones son inapreciables.

Tabla 54.

Evolución del comercio exterior Subgrupo Semillas de Girasol (1206)

Enero de 2021, 2022 y 2023

Exportación	enero 2021	enero 2022	enero 2023	Importación	enero 2021	enero 2022	enero 2023
Valor (M€)	11,76	10,54	20,20	Valor (M€)	10,64	28,49	40,88
Volumen (t)	3.537	2.546	2.861	Volumen (t)	11.834	21.261	29.793
€/kg	3,33	4,14	7,06	€/kg	0,90	1,34	1,37

Este mes, en el subgrupo **Semillas de Girasol**, las **exportaciones han supuesto el 25%** de las exportaciones totales del grupo, con un **incremento** con respecto a enero de 2022 **del 91,6% en valor**. En cuanto a las **importaciones**, este mes han representado el **13% de las importaciones** del grupo, **incrementándose su valor un 43,5%** con respecto al mismo mes del año anterior.

Tabla 55.

Evolución del comercio exterior Subgrupo Forrajes (1214)

Enero de 2021, 2022 y 2023

Exportación	enero 2021	enero 2022	enero 2023	Importación	enero 2021	enero 2022	enero 2023
Valor (M€)	18,94	25,87	19,97	Valor (M€)	0,38	0,87	1,33
Volumen (t)	91.016	122.454	53.106	Volumen (t)	1.039	3.426	3.976
€/kg	0,21	0,21	0,38	€/kg	0,36	0,25	0,34

En el subgrupo **Forrajes**, las **exportaciones** en el mes de enero han representado el **25% del total, con un descenso del 22,8% en el valor de las mismas** con respecto al mismo mes del año anterior. **Las importaciones son inapreciables.**

Aceites y grasas (15)

En este grupo se analizan los productos comprendidos en el capítulo 15 del TARIC, correspondiente a Grasas y aceites animales o vegetales, productos de su desdoblamiento; grasas alimenticias elaboradas; ceras de origen animal o vegetal.

El grupo **Aceites y Grasas**, tiene un carácter marcadamente exportador con tendencia levemente decreciente en los últimos años.

Gráfico 26.

Evolución del comercio exterior grupo Aceites y Grasas
Años 2021, 2022 y 2023. M€



Tabla 56.
Variación Interanual del grupo Aceites y Grasas
Enero 2023

Aceites y Grasas (15)		M€			t		€/kg	
		enero 2023	(%) Sobre Total	Var. enero 2023/2022	enero 2023	Var. enero 2023/2022	enero 2023	Var. enero 2023/2022
EXP	Total	543,69		8,3%	226.117	-6,6%	2,40	16,0%
	UE-27	292,47	54	-0,2%	126.128	-11,3%	2,32	12,5%
	PPTT	251,22	46	20,2%	99.989	0,1%	2,51	20,1%
IMP	Total	405,07		-1,1%	290.325	-6,2%	1,40	5,4%
	UE-27	167,58	41	21,7%	94.460	5,2%	1,77	15,7%
	PPTT	237,50	59	-12,6%	195.865	-10,8%	1,21	-2,1%
Saldo		138,61		49,9%	-64.208	4,5%		

Tabla 57.

Distribución del comercio exterior grupo Aceites y Grasas

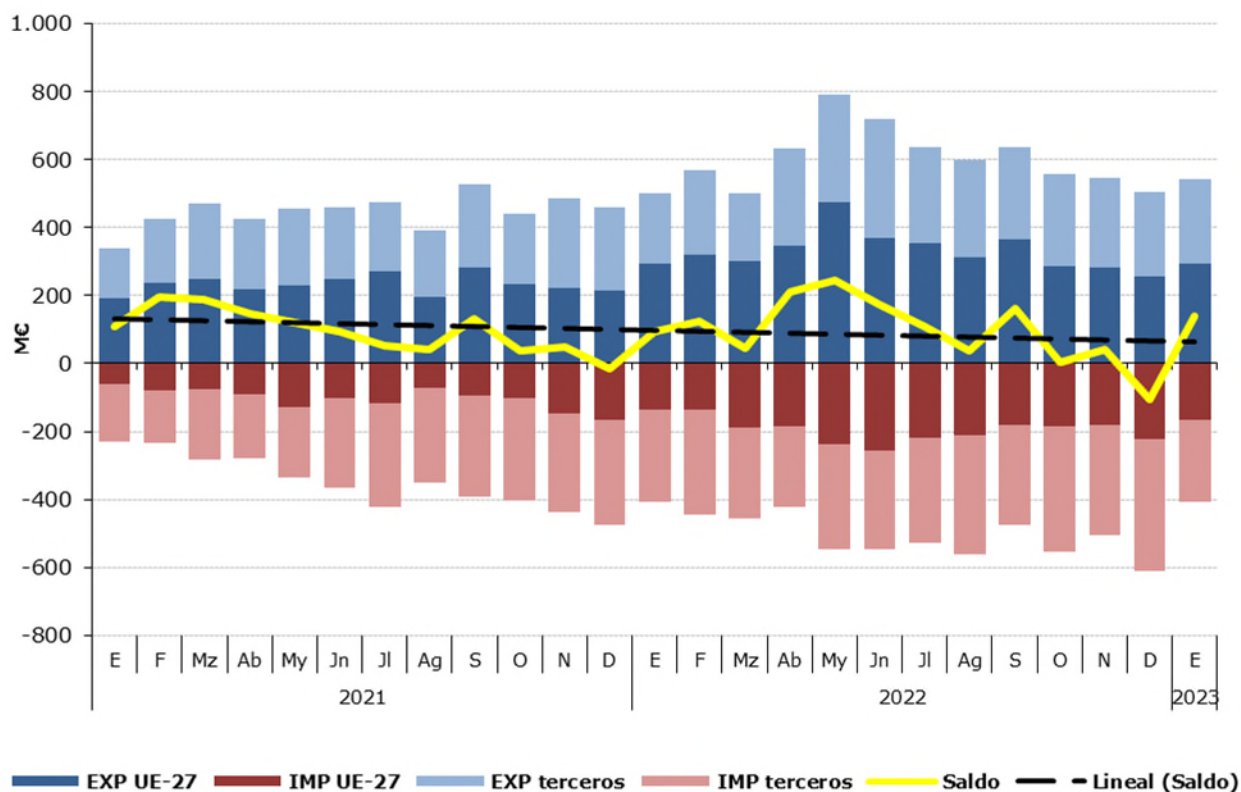
Total, UE y Países Terceros.

Enero de 2023

	ENERO 2023	Exportaciones		Importaciones		Saldo (Exp-Imp)		Precio Medio (€/kg)	
		Valor Millones €	Peso toneladas	Valor Millones €	Peso toneladas	Valor Millones €	Peso toneladas	Exportado	Importado
TOTAL	ACEITES Y GRASAS	543,7	226.117	405,1	290.325	138,6	-64.208	2,40	1,40
	Aceites de Oliva	260,2	52.586	52,7	12.498	207,6	40.088	4,95	4,21
	Aceites de Palma	18,7	10.710	130,6	124.588	-111,9	-113.878	1,75	1,05
	Aceites de Girasol	47,4	26.412	84,4	59.116	-37,0	-32.704	1,80	1,43
	Otros	217,3	136.409,0	137,4	94.122,8	79,9	42.286	1,59	1,46
UE-27	ACEITES Y GRASAS	292,5	126.128	167,6	94.460	124,9	31.668	2,32	1,77
	Aceites de Oliva	133,4	28.028	41,1	9.401	92,3	18.627	4,76	4,37
	Aceites de Palma	18	10.269	2,9	1.628	14,9	8.641	1,73	1,75
	Aceites de Girasol	16,9	9.942	50,5	35.795	-33,7	-25.853	1,69	1,41
	Otros	124,5	77.888,9	73,1	47.634,9	51,3	30.254	1,60	1,53
PAÍSES TERCEROS	ACEITES Y GRASAS	251,2	99.989	237,5	195.865	13,7	-95.876	2,51	1,21
	Aceites de Oliva	126,9	24.558	11,6	3.097	115,3	21.461	5,17	3,73
	Aceites de Palma	0,9	441	127,8	122.960	-126,8	-122.519	2,07	1,04
	Aceites de Girasol	30,6	16.470	33,9	23.321	-3,3	-6.851	1,86	1,45
	Otros	92,9	58.520,1	64,3	46.487,9	28,6	12.032	1,59	1,38

Gráfico 27.

Distribución de las exportaciones e importaciones del Grupo Aceites por subgrupos

Enero de 2023



Tabla 58.

Evolución del comercio exterior Subgrupo Aceite de Oliva (1509)

Enero de 2021, 2022 y 2023

Exportación	enero 2021	enero 2022	enero 2023	Importación	enero 2021	enero 2022	enero 2023
Valor (M€)	224,17	270,98	260,25	Valor (M€)	28,69	41,21	52,65
Volumen (t)	86.767	77.762	52.586	Volumen (t)	13.381	13.369	12.498
Precio Medio €/kg	2,58	3,48	4,95	Precio Medio €/kg	2,14	3,08	4,21

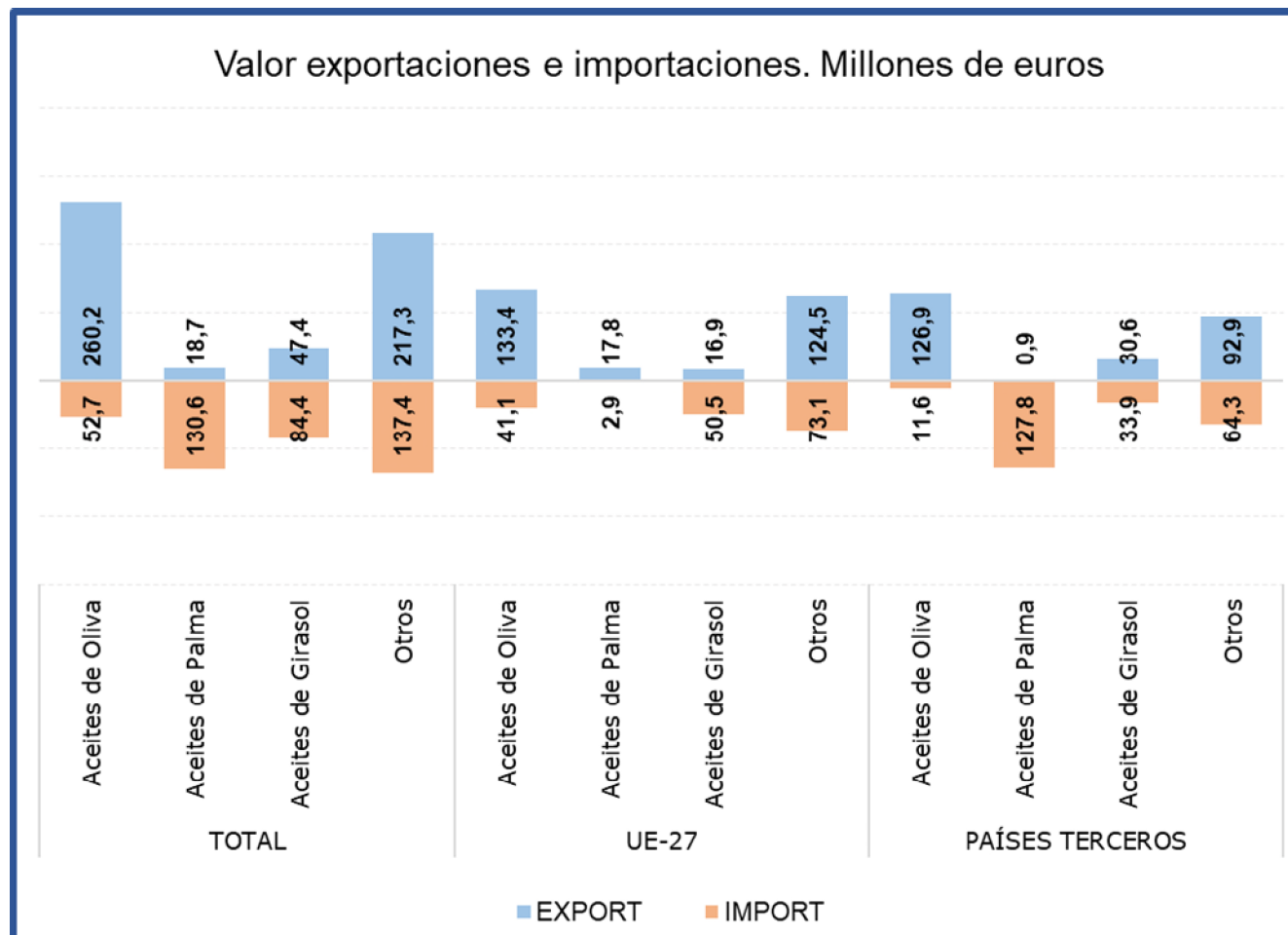
El subgrupo **Aceite de Oliva es el principal en exportaciones** al representar **el 48%** de estas. Comparado con enero de 2022, el **valor de las exportaciones se ha reducido un 4%**, motivado por el descenso del volumen exportado (-32,4%) ya que el precio medio de exportación se ha incrementado un 42%.

Las **importaciones**, que representan el **13% del total del grupo**, han **aumentado un 27,8% en valor** con respecto al mismo mes del año anterior.

El **saldo** se sitúa en **207,6 M€**.

Tabla 59.

Evolución del comercio exterior Subgrupo Aceite de Palma (1511)

Enero de 2021, 2022 y 2023

Exportación	enero 2021	enero 2022	enero 2023	Importación	enero 2021	enero 2022	enero 2023
Valor (M€)	5,35	4,32	18,70	Valor (M€)	80,79	80,82	130,61
Volumen (t)	5.670	2.851	10.710	Volumen (t)	112.311	74.136	124.588
Precio Medio €/kg	0,94	1,52	1,75	Precio Medio €/kg	0,72	1,09	1,05

El subgrupo **Aceite de Palma** ha representado el **32% de las importaciones**, situándose en enero como el **principal subgrupo dentro del capítulo de importaciones dentro del Grupo de Aceites y Grasas**. Este mes las **importaciones han aumentado su valor en un 61,6%**, respecto al mismo mes de 2022, debido fundamentalmente al aumento de volumen importado (68,1%) ya que el precio medio de importación se ha reducido un 3,8%.

Las exportaciones de aceite de palma únicamente **suponen el 3% de las totales del grupo**.

Tabla 60.

Evolución del comercio exterior Subgrupo Aceite de Girasol (1512)

Enero de 2021, 2022 y 2023

Exportación	enero 2021	enero 2022	enero 2023	Importación	enero 2021	enero 2022	enero 2023
Valor (M€)	15,24	51,21	47,41	Valor (M€)	41,12	102,05	84,39
Volumen (t)	14.193	28.249	26.412	Volumen (t)	45.112	77.993	59.116
Precio Medio €/kg	1,07	1,81	1,80	Precio Medio €/kg	0,91	1,31	1,43

El **Aceite de Girasol** ha representado el **21% de las importaciones** durante el mes de enero. Las **importaciones han disminuido su valor en un 17,3%** respecto al mismo mes de 2022, debido al descenso del volumen importado y a pesar de los altos precios.

En el apartado de **exportaciones este subgrupo ha representado el 9%** de las totales, con un **descenso de su valor del 7,4%**.

Preparaciones de carne y pescado (16)

En este grupo se analizan los productos comprendidos en el capítulo 16 del TARIC, correspondiente a Preparaciones de carne, de pescado o de crustáceos, de moluscos o de otros invertebrados acuáticos.

El grupo **Preparaciones de carne y pescado** tiene carácter exportador con tendencia decreciente.

Gráfico 28

Evolución del comercio exterior grupo Preparaciones de carne y pescado

Años 2021, 2022 y 2023. M€



Tabla 61.

Variación Interanual del grupo Preparaciones de carne y pescado

Enero 2023

Preparaciones C y P.		M€		t		€/kg		
		enero 2023	(%) Sobre Total	Var. enero 2023/2022	enero 2023	Var. enero 2023/2022	enero 2023	Var. enero 2023/2022
EXP	Total	162,71		15,1%	29.066	1,3%	5,60	13,6%
	UE-27	129,25	79	22,2%	23.998	9,2%	5,39	11,9%
	PPTT	33,45	21	-6,2%	5.068	-24,7%	6,60	24,7%
IMP	Total	261,83		24,2%	51.870	1,1%	5,05	22,8%
	UE-27	46,44	18	21,2%	9.842	1,3%	4,72	19,6%
	PPTT	215,39	82	24,9%	42.027	1,1%	5,12	23,6%
Saldo		-99,12		-42,9%	-22.804	-1,0%		

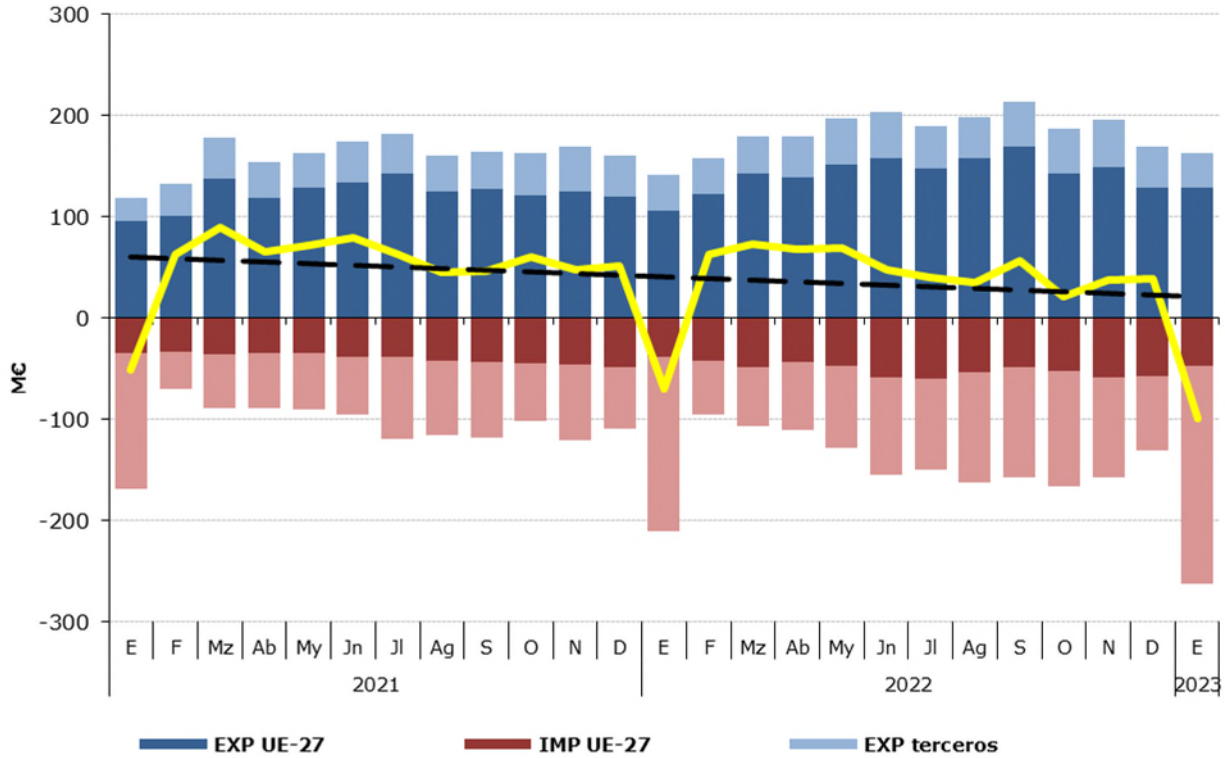
Tabla 62.

Distribución del comercio exterior grupo Preparaciones de carne y pescado

Total, UE y Países Terceros.

Enero de 2023

	ENERO 2023	Exportaciones		Importaciones		Saldo (Exp-Imp)		Precio Medio (€/kg)	
		Valor Millones €	Peso toneladas	Valor Millones €	Peso toneladas	Valor Millones €	Peso toneladas	Exportado	Importado
TOTAL	PREPARACIONES C y P.	162,7	29.066	261,8	51.870	-99,1	-22.804	5,60	5,05
	Embutidos de carne	44,8	6.474	8,6	2.084	36,2	4.391	6,93	4,13
	Preparaciones y conservas de pescado	70,4	11.687	215,7	41.386	-145,2	-29.699	6,03	5,21
	Crustáceos y moluscos preparados o conservados	21,1	4.537	13,1	3.033	8,0	1.504	4,64	4,31
	Otros	26,4	6.368	24,5	5.367	1,9	1.001	4,14	4,56
UE-27	PREPARACIONES C y P.	129,3	23.998	46,4	9.842	82,8	14.155	5,39	4,72
	Embutidos de carne	32,4	4.617	8,5	2.055	23,9	2.563	7,02	4,14
	Preparaciones y conservas de pescado	61,9	10.607	12,3	2.318	49,6	8.290	5,84	5,33
	Crustáceos y moluscos preparados o conservados	15,5	3.922	2,5	324	13,0	3.599	3,96	7,71
	Otros	19,4	4.851	23,1	5.146	-3,7	-296	4,00	4,49
PAÍSES TERCEROS	PREPARACIONES C y P.	33,5	5.068	215,4	42.027	-181,9	-36.960	6,60	5,12
	Embutidos de carne	12,4	1.857	0,1	29,0	12,3	1.828	6,70	3,57
	Preparaciones y conservas de pescado	8,5	1.079	203,3	39.068	-194,8	-37.989	7,87	5,20
	Crustáceos y moluscos preparados o conservados	5,5	615	10,6	2.710	-5,0	-2.095	9,01	3,90
	Otros	7,0	1.517	1,4	220	5,6	1.296	4,60	6,36

Gráfico 29.

Distribución de las exportaciones e importaciones del Grupo Preparaciones de carne y pescado por subgrupos

Enero de 2023



Tabla 63.

Evolución del comercio exterior Subgrupo Embutidos de carne (1601)

Enero de 2021, 2022 y 2023

Exportación	enero 2021	enero 2022	enero 2023	Importación	enero 2021	enero 2022	enero 2023
Valor (M€)	31,47	36,52	44,85	Valor (M€)	6,09	7,62	8,61
Volumen (t)	4.999	5.930	6.474	Volumen (t)	1.537	1.941	2.084
Precio Medio €/kg	6,29	6,16	6,93	Precio Medio €/kg	3,97	3,92	4,13

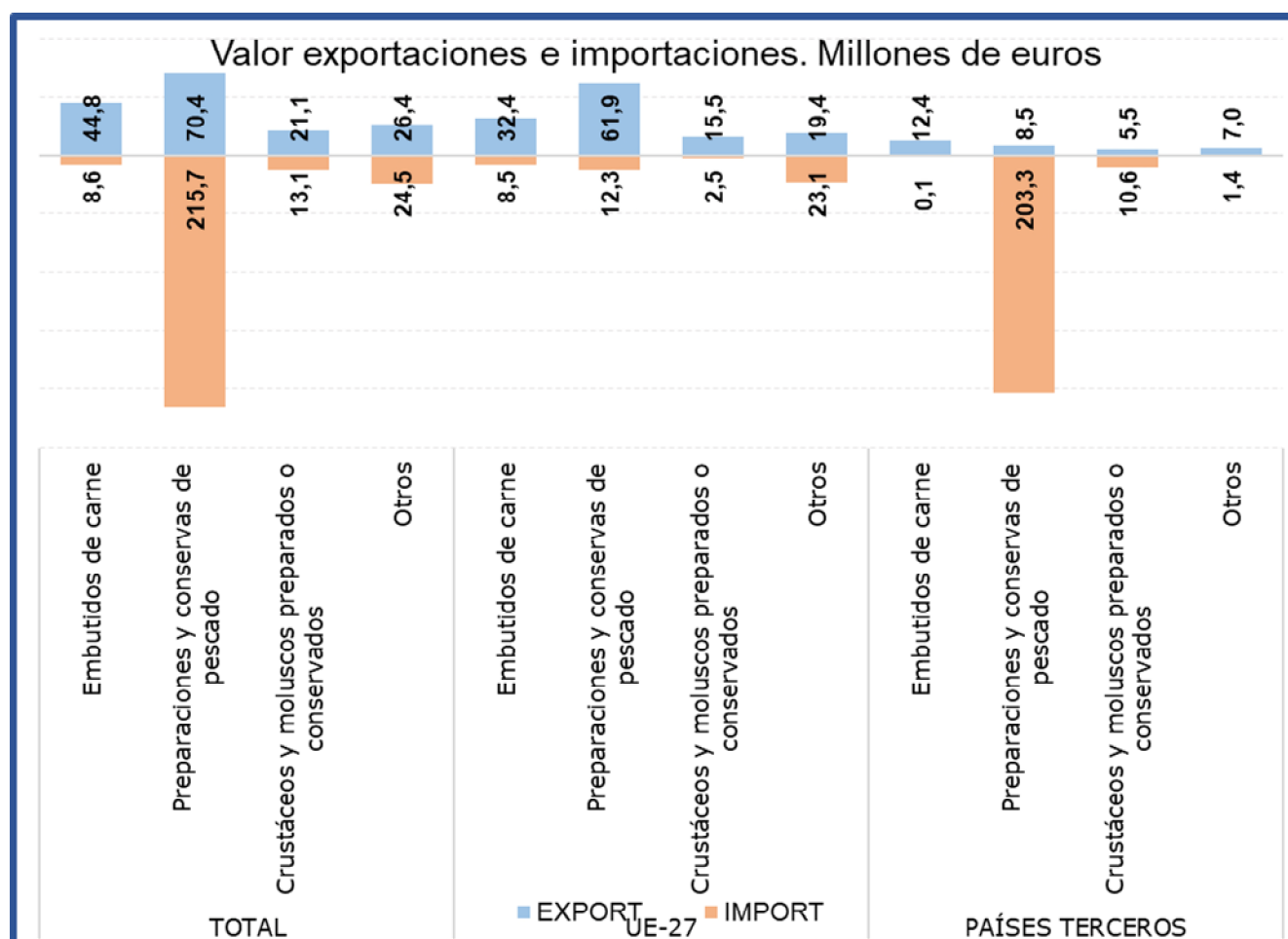
En el subgrupo **Embutidos de carne** las **exportaciones** en el mes de enero han alcanzado el **28% del total del grupo, incrementándose** con respecto al mismo mes del año anterior **un 22,8% en valor**. Por su parte las **importaciones han representado el 3% del total**, lo que supone un **incremento del 13,1% en valor**.

Tabla 64.

Evolución del comercio exterior Subgrupo Preparaciones y conservas de pescado (1604)

Enero de 2021, 2022 y 2023

Exportación	enero 2021	enero 2022	enero 2023	Importación	enero 2021	enero 2022	enero 2023
Valor (M€)	55,42	62,60	70,41	Valor (M€)	134,71	172,98	215,65
Volumen (t)	10.528	11.637	11.687	Volumen (t)	36.018	40.928	41.386
Precio Medio €/kg	5,26	5,38	6,03	Precio Medio €/kg	3,74	4,23	5,21

El subgrupo **Preparaciones y conservas de pescado** es el **más relevante del grupo, siendo el principal tanto en exportaciones como en importaciones**, representando este mes el **43%** y el **82% del total, respectivamente**. Con respecto a enero de 2022, **el valor de las exportaciones se ha incrementado un 12,5%** mientras que **el de las importaciones lo ha hecho en un 24,7%**.

Tabla 65.

Evolución del comercio exterior Subgrupo Crustáceos y moluscos preparados o conservados (1605)

Enero de 2021, 2022 y 2023

Exportación	enero 2021	enero 2022	enero 2023	Importación	enero 2021	enero 2022	enero 2023
Valor (M€)	12,83	19,02	21,07	Valor (M€)	9,08	11,32	13,07
Volumen (t)	3.394	4.329	4.537	Volumen (t)	2.881	3.136	3.033
Precio Medio €/kg	3,78	4,39	4,64	Precio Medio €/kg	3,15	3,61	4,31

El subgrupo **Crustáceos y moluscos preparados o conservados** ha supuesto este mes **el 13% de las exportaciones y el 5% de las importaciones totales** del grupo.

El valor de las **exportaciones ha aumentado un 10,8%** con respecto a enero del año anterior. Por su parte las **importaciones se han incrementado en un 15,5%**.

Bebidas (22)

En este grupo se analizan los productos comprendidos en el capítulo 22 del TARIC, correspondiente a Bebidas, líquidos alcohólicos y vinagre.

El grupo **Bebidas** tiene un carácter claramente exportador con una tendencia ligeramente ascendente.

Gráfico 30
Evolución del comercio exterior grupo Bebidas
Años 2021, 2022 y 2023. M€



Tabla 66.
Variación Interanual del grupo Bebidas
Enero 2023

Bebidas (22)		M€			t		€/kg	
		enero 2023	(%) Sobre Total	Var. enero 2023/2022	enero 2023	Var. enero 2023/2022	enero 2023	Var. enero 2023/2022
EXP	Total	384,19		6,6%	290.714	-3,3%	1,32	10,2%
	UE-27	200,46	52	8,7%	187.686	-0,9%	1,07	9,7%
	PPTT	183,73	48	4,4%	103.028	-7,3%	1,78	12,6%
IMP	Total	185,88		24,7%	122.884	26,6%	1,51	-1,4%
	UE-27	115,77	62	29,9%	91.307	32,3%	1,27	-1,9%
	PPTT	70,11	38	17,1%	31.577	12,3%	2,22	4,3%
Saldo		198,30		-6,2%	167.830	-17,5%		

Tabla 67.

Distribución del comercio exterior grupo Bebidas

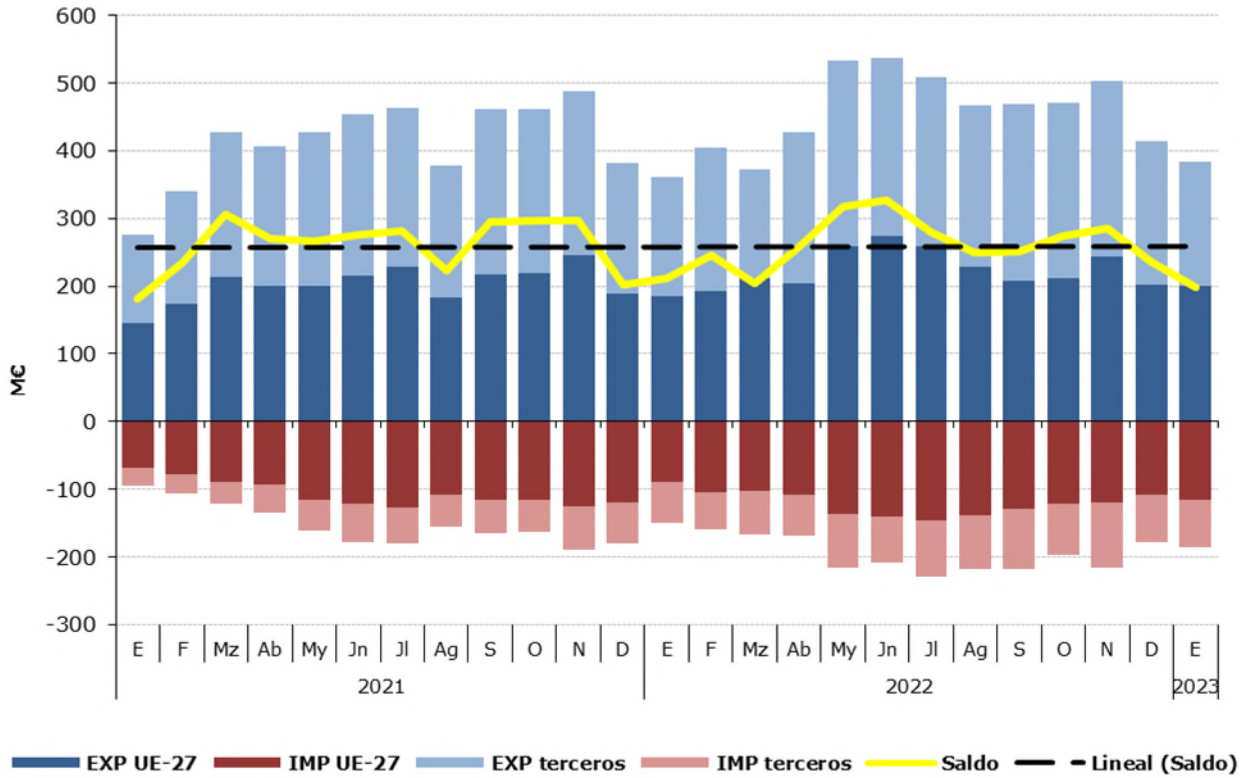
Total, UE y Países Terceros.

Enero de 2023

	ENERO 2023	Exportaciones		Importaciones		Saldo (Exp-Imp)		Precio Medio (€/kg)	
		Valor Millones €	Peso toneladas	Valor Millones €	Peso toneladas	Valor Millones €	Peso toneladas	Exportado	Importado
TOTAL	BEBIDAS	384,2	290.714	185,9	122.884	198,3	167.830	1,32	1,51
	Bebidas refrescantes	33,9	45.346	44,6	38.793	-10,7	6.553	0,75	1,15
	Vinos	207,6	154.208	16,3	3.533	191,3	150.674	1,35	4,60
	Bebidas espirituosas	76,5	20.702	68,3	15.052	8,2	5.650	3,69	4,54
	Otros	66,3	70.459	56,8	65.506	9,5	4.953	0,94	0,87
UE-27	BEBIDAS	200,5	187.686	115,8	91.307	84,7	96.379	1,07	1,27
	Bebidas refrescantes	17,6	23.909	43,2	37.793	-25,5	-13.885	0,74	1,14
	Vinos	102,2	113.449	15,1	3.094	87,1	110.356	0,90	4,88
	Bebidas espirituosas	38,0	6.807	19,3	4.304	18,7	2.503	5,58	4,48
	Otros	42,7	43.521	38,2	46.116	4,5	-2.595	0,98	0,83
PAÍSES TERCEROS	BEBIDAS	183,7	103.028	70,1	31.577	113,6	71.451	1,78	2,22
	Bebidas refrescantes	16,2	21.437	1,4	999	14,8	20.438	0,76	1,41
	Vinos	105,4	40.758	1,2	440	104,2	40.319	2,59	2,65
	Bebidas espirituosas	38,5	13.894	49,0	10.748	-10,5	3.146	2,77	4,56
	Otros	23,6	26.938	18,6	19.390	5,1	7.548	0,88	0,96

Gráfico 31.

Distribución de las exportaciones e importaciones del Grupo Bebidas por subgrupos

Enero de 2023



Tabla 68.

Evolución del comercio exterior Subgrupo Vinos y Mostos (2204)

Enero de 2021, 2022 y 2023

Exportación	enero 2021	enero 2022	enero 2023	Importación	enero 2021	enero 2022	enero 2023
Valor (M€)	177,25	203,30	207,58	Valor (M€)	13,01	16,33	16,25
Volumen (t)	164.746	166.910	154.208	Volumen (t)	4.598	4.674	3.533
Precio Medio €/kg	1,08	1,22	1,35	Precio Medio €/kg	2,83	3,49	4,60

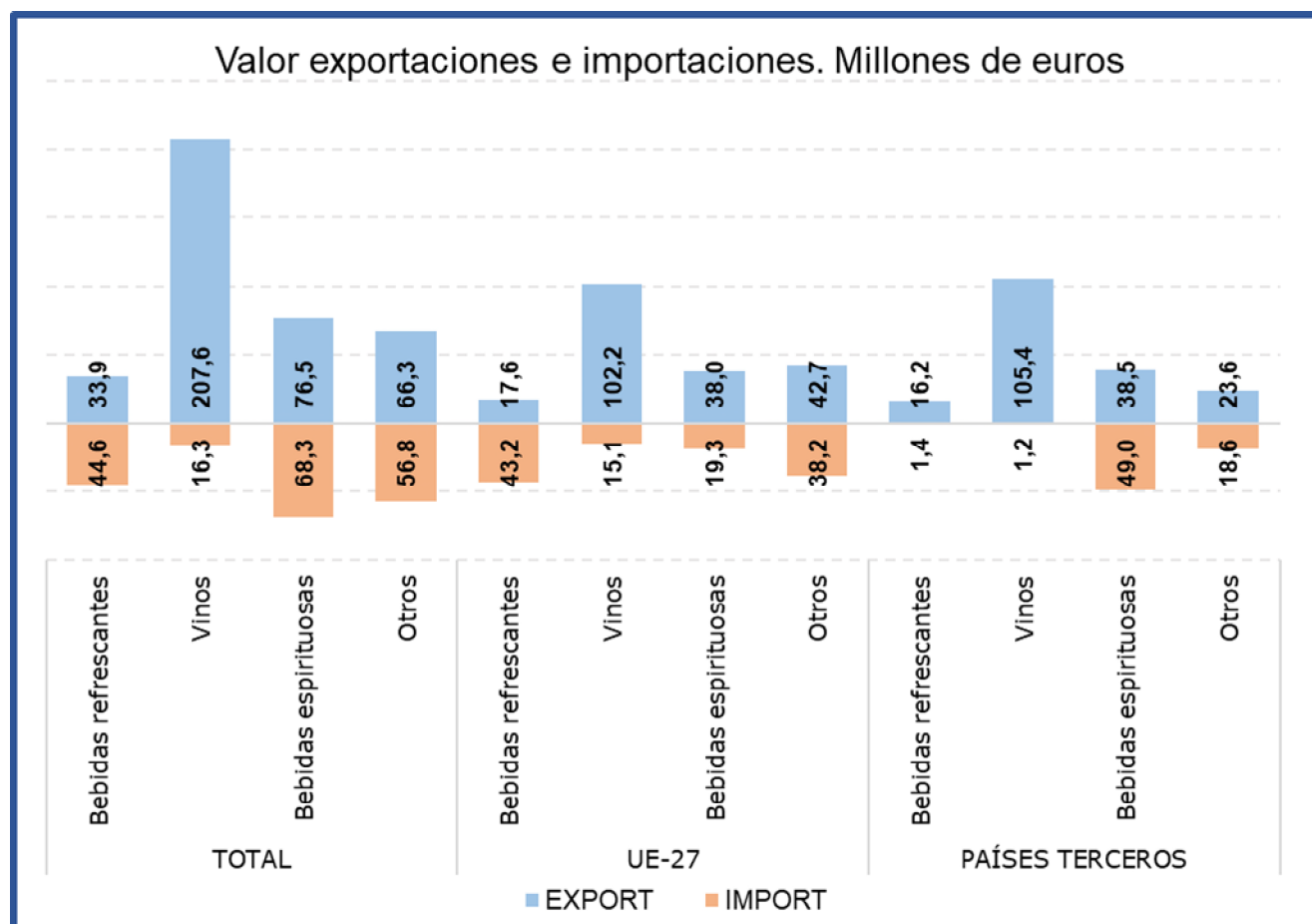
El subgrupo **Vinos y Mostos** es el más relevante de las Bebidas, principalmente en las **exportaciones** suponiendo este mes **el 54% del total del grupo**. Con respecto al mismo mes del año anterior las **exportaciones se han incrementado un 2,1% en valor**, debido a que la subida de los precios (10,5%) ha compensado el descenso del volumen exportado (-7,6%).

Las importaciones, que suponen el **9% de las totales del grupo**, **se han mantenido estables**, con un leve descenso del 0,5% en valor con respecto a enero de 2022.

Tabla 69.

Evolución del comercio exterior Subgrupo Bebidas Espirituosas (2208)

Enero de 2021, 2022 y 2023

Exportación	enero 2021	enero 2022	enero 2023	Importación	enero 2021	enero 2022	enero 2023
Valor (M€)	40,34	66,95	76,46	Valor (M€)	28,07	64,30	68,28
Volumen (t)	12.374	18.392	20.702	Volumen (t)	7.167	14.726	15.052
Precio Medio €/kg	3,26	3,64	3,69	Precio Medio €/kg	3,92	4,37	4,54

El subgrupo de **Bebidas Espirituosas** ha supuesto en enero **el 20% de las exportaciones y el 37% de las importaciones totales**, siendo el subgrupo más importante desde el punto de vista importador.

Este mes se ha producido un **incremento del valor** de las **importaciones del 6,2%**, por su parte las **exportaciones continúan la tendencia ascendente iniciada en 2021 con un incremento en el valor de las mismas del 14,2%**.

Tabla 70.

Evolución del comercio exterior Subgrupo Bebidas Refrescantes (2202)

Enero de 2021, 2022 y 2023

Exportación	enero 2021	enero 2022	enero 2023	Importación	enero 2021	enero 2022	enero 2023
Valor (M€)	27,37	30,77	33,86	Valor (M€)	18,55	24,09	44,60
Volumen (t)	45.035	49.293	45.346	Volumen (t)	21.892	22.375	38.793
Precio Medio €/kg	0,61	0,62	0,75	Precio Medio €/kg	0,85	1,08	1,15

Las **Bebidas Refrescantes** han representado **el 9% de las exportaciones y el 24% de las importaciones** totales del grupo.

En enero **se ha incrementado el valor tanto de las exportaciones (10%) como de las importaciones (85,1%)**, con respecto al mismo mes del año anterior.

Subproductos de la Industria Alimentaria y Piensos (23)

En este grupo se analizan los productos comprendidos en el capítulo 23 del TARIC, correspondiente a Residuos y desperdicios de las industrias alimentarias; alimentos preparados para animales.

El grupo **Subproductos de la Industria Alimentaria y Piensos** es marcadamente importador con variaciones mensuales notables y tendencia decreciente.

Gráfico 32.

Evolución del comercio exterior grupo Subproductos de la Industria Alimentaria y Piensos.
Años 2021, 2022 y 2023. M€



Tabla 71.

Variación Interanual del grupo Subproductos de la Industria Alimentaria y Piensos.
Enero 2023

Piensos (23)		M€			t		€/kg	
		enero 2023	(%) Sobre Total	Var. enero 2023/2022	enero 2023	Var. enero 2023/2022	enero 2023	Var. enero 2023/2022
EXP	Total	141,64		9,6%	135.996	-12,5%	1,04	25,1%
	UE-27	109,87	78	17,5%	110.955	-10,4%	0,99	31,2%
	PPTT	31,77	22	-11,3%	25.041	-20,4%	1,27	11,5%
IMP	Total	248,48		0,4%	430.471	-12,7%	0,58	15,0%
	UE-27	110,46	44	9,9%	144.516	6,9%	0,76	2,8%
	PPTT	138,02	56	-6,1%	285.956	-20,1%	0,48	17,5%
Saldo		-106,84		9,6%	-294.475	12,8%		

Tabla 72.

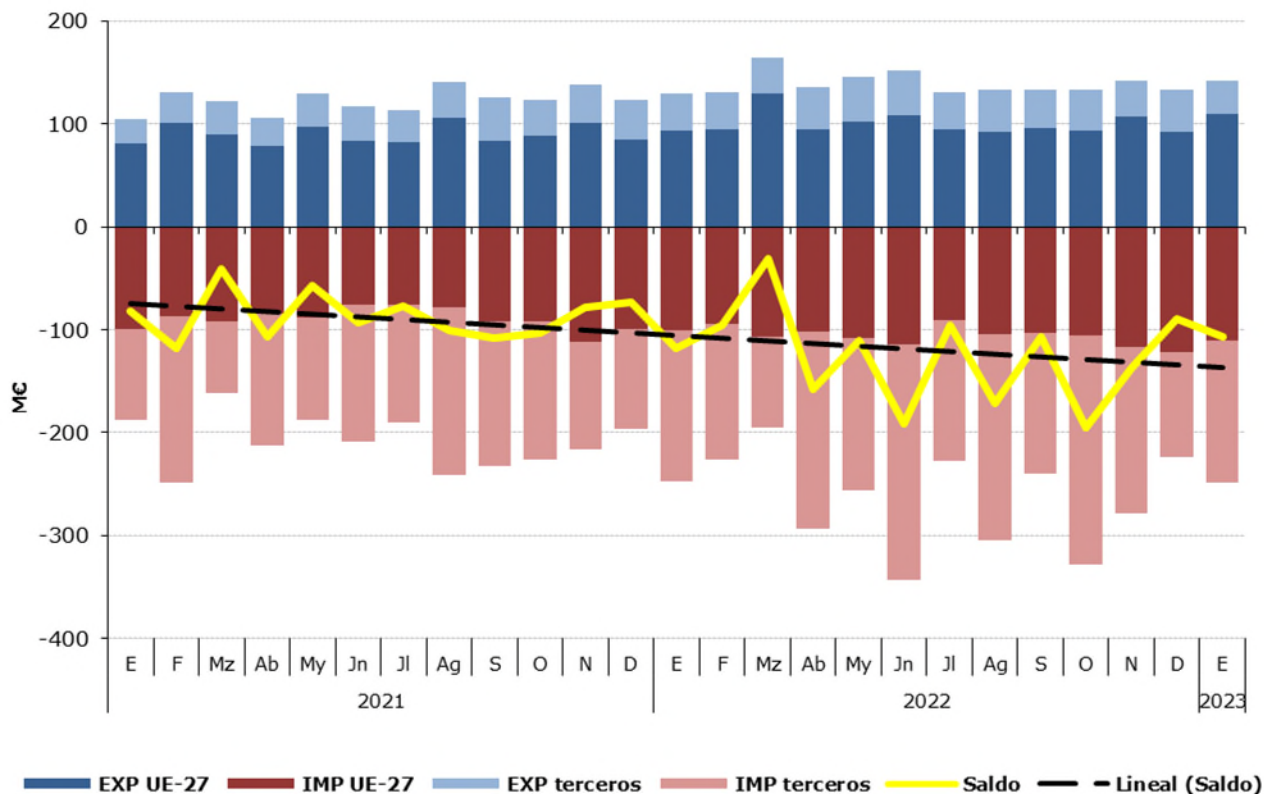
Distribución del comercio exterior grupo Subproductos de la Industria Alimentaria y Piensos.

Total, UE y Países Terceros.

Enero de 2023

	ENERO 2023	Exportaciones		Importaciones		Saldo (Exp-Imp)		€/kg	
		Valor Millones €	Peso toneladas	Valor Millones €	Peso toneladas	Valor Millones €	Peso toneladas	Exportado	Importado
TOTAL	SUBPRODUCTOS Y PIENSOS	141,6	135.996	248,5	430.471	-106,8	-294.475	1,04	0,58
	Piensos	94,2	64.772	82,8	69.678	11,3	-4.906	1,45	1,19
	Tortas de Soja	10,9	20.303	92,7	180.276	-81,8	-159.973	0,54	0,51
	Otras Tortas	5,7	14.216	36,3	100.790	-30,6	-86.574	0,40	0,36
	Proteína Animal Transformada	25,0	26.328	10,9	9.502	14,1	16.826	0,95	1,15
	Otros	5,8	10.377	25,7	70.226	-19,9	-59.849	0,56	0,37
UE-27	SUBPRODUCTOS Y PIENSOS	109,9	110.955	110,5	144.516	-0,6	-33.560	0,99	0,76
	Piensos	69,2	49.419	67,0	43.004	2,2	6.416	1,40	1,56
	Tortas de Soja	10,9	20.301	7,4	14.294	3,5	6.007	0,54	0,52
	Otras Tortas	5,6	14.162	18,7	48.116	-13,1	-33.954	0,40	0,39
	Proteína Animal Transformada	19,8	19.792	3,7	4.037	16,1	15.755	1,00	0,92
	Otros	4,4	7.281	13,7	35.065	-9,3	-27.784	0,60	0,39
PAÍSES TERCEROS	SUBPRODUCTOS Y PIENSOS	31,8	25.041	138,0	285.956	-106,3	-260.915	1,27	0,48
	Piensos	25,0	15.353	15,8	26.674	9,1	-11.321	1,63	0,59
	Tortas de Soja	0,0	2	85,3	165.982	-85,3	-165.980	2,95	0,51
	Otras Tortas	0,1	54	17,6	52.674	-17,5	-52.620	1,49	0,33
	Proteína Animal Transformada	5,2	6.536	7,2	5.465	-2,0	1.071	0,80	1,32
	Otros	1,5	3.096	12,1	35.160	-10,6	-32.065	0,47	0,34

Gráfico 33.

Distribución de las exportaciones e importaciones del Grupo Subproductos de la Industria Alimentaria y Piensos, por subgrupos

Enero de 2023



Tabla 73.

Evolución del comercio exterior Subgrupo Piensos (2309)

Enero de 2021, 2022 y 2023

Exportación	enero 2021	enero 2022	enero 2023	Importación	enero 2021	enero 2022	enero 2023
Valor (M€)	70,30	87,12	94,18	Valor (M€)	75,80	77,89	82,84
Volumen (t)	73.522	75.556	64.772	Volumen (t)	42.613	41.600	69.678
€/kg	0,96	1,15	1,45	€/kg	1,78	1,87	1,19

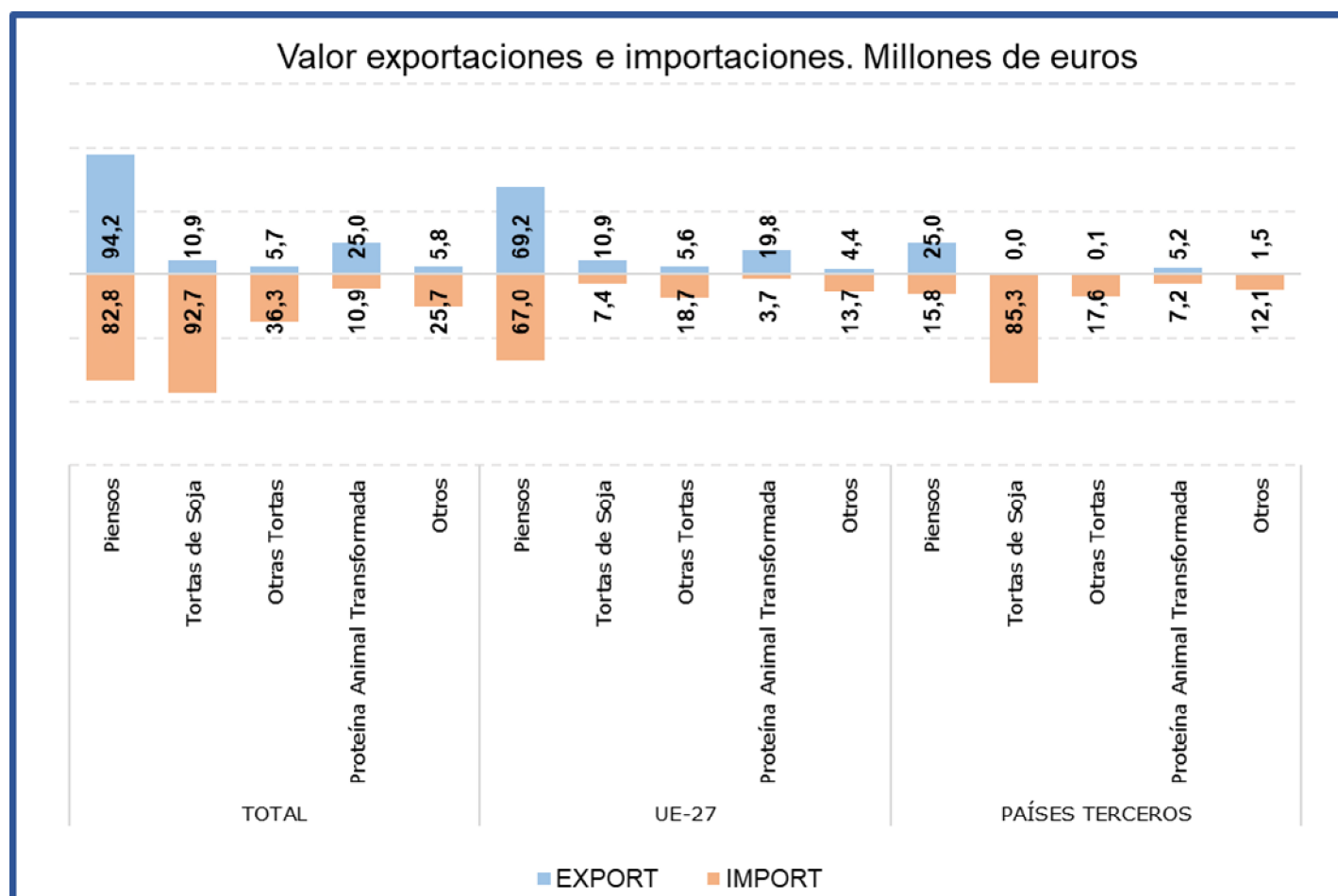
Este mes el subgrupo **Piensos** es **el más relevante del grupo desde el punto de vista exportador**, ya que supone el **66% de las exportaciones** totales. **Desde el punto de vista importador este subgrupo supone el 33% de las importaciones** totales, siendo el segundo subgrupo en importancia dentro del grupo.

Con respecto a enero del año anterior **el valor de las exportaciones ha aumentado un 8,1%**, debido al incremento del precio medio de exportación (26,1%) ya que el volumen exportado ha disminuido un 14,3%.

Las **importaciones se han incrementado un 6,4% en valor** con respecto a enero del año anterior.

Tabla 74.

Evolución del comercio exterior Subgrupo Tortas de Soja (2304)

Enero de 2021, 2022 y 2023

Exportación	enero 2021	enero 2022	enero 2023	Importación	enero 2021	enero 2022	enero 2023
Valor (M€)	8,64	9,50	10,91	Valor (M€)	60,68	114,28	92,67
Volumen (t)	23.900	23.019	20.303	Volumen (t)	147.008	277.153	180.276
€/kg	0,36	0,41	0,54	€/kg	0,41	0,41	0,51

Las **Tortas de Soja** suponen este mes el **8% de las exportaciones y el 37% de las importaciones**, siendo el **primer subgrupo en importancia desde el punto de vista importador** del grupo. En enero **ha aumentado el valor de las exportaciones un 14,8%**, debido fundamentalmente a los altos precios, **mientras que el de las importaciones se ha reducido un 18,9%** consecuencia del descenso de volumen importado (-35%) ya que el precio medio de importación se ha incrementado un 24,7%.

Tabla 75.

Evolución del comercio exterior Subgrupo Otras Tortas (2306)

Enero de 2021, 2022 y 2023

Exportación	enero 2021	enero 2022	enero 2023	Importación	enero 2021	enero 2022	enero 2023
Valor (M€)	6,39	5,44	5,69	Valor (M€)	23,28	26,00	36,28
Volumen (t)	40.162	18.372	14.216	Volumen (t)	97.496	87.141	100.790
€/kg	0,16	0,30	0,40	€/kg	0,24	0,30	0,36

Este mes, el subgrupo **Otras Tortas** representa el **4% de las exportaciones y el 15% de las importaciones totales del grupo**. Con respecto al año anterior **se ha incrementado un 4,7% el valor de las exportaciones** mientras que **el de las importaciones lo ha hecho en un 39,6%**.

Tabla 76.

Evolución del comercio exterior Subgrupo Proteína Animal Transformada (2301)

Enero de 2021, 2022 y 2023

Exportación	enero 2021	enero 2022	enero 2023	Importación	enero 2021	enero 2022	enero 2023
Valor (M€)	13,51	22,48	25,02	Valor (M€)	12,26	8,69	10,94
Volumen (t)	21.519	27.939	26.328	Volumen (t)	12.816	8.991	9.502
€/kg	0,63	0,80	0,95	€/kg	0,96	0,97	1,15

La **Proteína Animal Transformada** representa **el 18% de las exportaciones y el 4% de las importaciones del grupo**. Este mes **se ha incrementado el valor tanto de las exportaciones (11,3%) como de las importaciones (25,9%)** con respecto a enero de 2022.

Anexo. Listado de productos

Exportación	Valor (Mill €)		Var. (%) Enero 2023/2022	Volumen (T)		Var. (%) Enero 2023/2022
	Enero 2023	Enero 2022		Enero 2023	Enero 2022	
Animales Vivos (01)	44,39	46,15	-3,8%	14.800	17.010	-13,0%
Caballos, asnos, mulos y burdéganos vivos (0101)	0,89	1,71	-48,0%	102	228	-55,2%
Animales vivos de la especie bovina (0102)	10,21	18,41	-44,6%	2.705	5.537	-51,1%
Animales vivos de la especie porcina (0103)	15,61	8,19	90,5%	9.256	8.693	6,5%
Animales vivos de las especies ovina o caprina (0104)	8,20	6,82	20,3%	2.376	2.122	12,0%
Gallos, gallinas, patos, gansos (0105)	6,99	8,19	-14,7%	237	232	2,0%
Los demás animales vivos (0106)	2,49	2,82	-11,7%	123	197	-37,6%
Carne y despojos comestibles (02)	793,64	656,96	20,8%	266.019	284.348	-6,4%
Carne de bovino, fresca o refrigerada (0201)	77,41	65,97	17,3%	13.521	13.665	-1,1%
Carne de bovino congelada (0202)	20,35	17,00	19,8%	3.629	3.620	0,3%
Carne de porcino, fresca, refrigerada o congelada (0203)	486,07	399,63	21,6%	166.963	180.554	-7,5%
Carne de ovino o caprino, fresca, refrigerada o congelada (0204)	15,92	12,77	24,6%	2.840	2.290	24,0%
Carne de animales de las especies caballar, asnal o mular, fresca o refrigerada (0205)	2,35	1,77	32,6%	427	367	16,3%
Despojos comestibles de animales de las especies bovina, porcina, ovina, caprina (0206)	76,80	64,81	18,5%	43.768	48.442	-9,6%
Carne y despojos comestibles de aves (0207)	40,69	37,30	9,1%	17.128	19.083	-10,2%
Las demás carnes y despojos comestibles, frescos, refrigerados o congelados (0208)	6,31	5,43	16,2%	1.288	1.364	-5,6%
Tocino sin partes magras y grasas de cerdo o de ave (0209)	16,04	10,44	53,6%	10.567	9.611	10,0%
Carne y despojos comestibles, salados o en salmuera, secos o ahumados (0210)	51,69	41,83	23,6%	5.888	5.352	10,0%
Pescados y crustáceos, moluscos (03)	309,54	265,43	16,6%	71.324	61.207	16,5%
Peces vivos (0301)	2,80	2,52	11,2%	471	515	-8,4%
Pescado fresco o refrigerado (0302)	41,34	41,89	-1,3%	5.134	6.522	-21,3%
Pescado congelado (0303)	76,52	52,15	46,7%	36.173	26.373	37,2%
Filetes y demás carne de pescado frescos, refrigerados o congelados (0304)	60,27	54,19	11,2%	6.345	6.147	3,2%
Pescado seco, salado o en salmuera y ahumado (0305)	8,99	7,70	16,7%	1.482	1.127	31,6%
Crustáceos (0306)	27,20	24,35	11,7%	3.026	2.729	10,9%
Moluscos (0307)	91,64	81,93	11,9%	18.641	17.728	5,2%
Invertebrados acuáticos (excluidos Crustáceos y Moluscos) (0308)	0,77	0,68	14,1%	51	49	2,3%
Harina, polvo y pellets de pescado (0309)	0,00	0,01	-100,0%	0	17	-100,0%
Leche y productos lácteos, huevos y miel (04)	160,97	154,69	4,1%	53.935	69.023	-21,9%
Leche y nata sin concentrar (0401)	26,74	25,77	3,8%	15.311	16.662	-8,1%
Leche y nata concentradas (0402)	13,99	10,25	36,5%	4.598	4.279	7,4%
Leches fermentadas (0403)	12,65	18,97	-33,3%	7.356	14.148	-48,0%
Lactosuero (0404)	6,50	6,93	-6,3%	5.154	5.593	-7,8%
Mantequilla y demás materias grasas de la leche (0405)	8,02	11,85	-32,3%	1.203	1.780	-32,4%
Quesos y requesón (0406)	50,98	46,96	8,5%	8.086	8.741	-7,5%
Huevos de ave con cascarón frescos, conservados o cocidos (0407)	22,53	17,02	32,4%	6.791	11.545	-41,2%
Huevos de ave sin cascara y yemas de huevo (0408)	8,33	4,86	71,6%	2.828	3.464	-18,4%
Miel natural (0409)	10,19	11,44	-10,9%	2.487	2.729	-8,9%
Insectos y demás productos comestibles de origen animal no comprendidos en otras partidas (0410)	1,04	0,63	63,2%	120	81	47,3%

Exportación	Valor (Mill €)		Var. (%) Enero 2023/2022	Volumen (T)		Var. (%) Enero 2023/2022
	Enero 2023	Enero 2022		Enero 2023	Enero 2022	
Los demás productos de origen animal no comprendidos en otros capítulos (05)	40,30	34,53	16,7%	19.389	18.828	3,0%
Cabello en bruto (0501)	0,00	0,00	--	0	0	--
Cerdas de jabalí o de cerdo (0502)	0,02	0,01	41,9%	21	25	-14,0%
Tripas, vejigas y estómagos de animales (0504)	21,94	20,40	7,5%	7.428	6.634	12,0%
Pielés y otras partes de aves con las plumas o con el plumón (0505)	3,08	2,16	42,7%	2.060	1.503	37,1%
Huesos y núcleos córneos (0506)	1,28	1,48	-13,7%	705	866	-18,6%
Marfil, concha de tortuga, ballenas de mamíferos marinos (0507)	0,19	0,12	55,8%	8	4	74,1%
Coral y materias similares (0508)	0,04	0,00	974,0%	2	1	171,0%
Ámbar gris, castóreo, algalia y almizcle (0510)	1,81	1,32	37,2%	770	715	7,7%
Productos de origen animal no comprendidos en otras partidas (0511)	11,94	9,02	32,3%	8.395	9.081	-7,5%
Plantas vivas y productos de la floricultura (06)	35,34	32,43	9,0%	19.796	19.182	3,2%
Bulbos, cebollas, tubérculos, raíces tuberosas, garras y rizomas (0601)	0,42	0,64	-35,3%	215	427	-49,6%
Las demás plantas vivas, esquejes, estaquillas e injertos (0602)	25,82	23,40	10,4%	15.662	14.136	10,8%
Flores y capullos, cortados para ramos o adornos (0603)	5,78	5,78	0,1%	1.834	3.557	-48,4%
Follaje, hojas, ramas y demás partes de plantas (0604)	3,32	2,61	27,2%	2.084	1.063	96,0%
Legumbres y hortalizas (07)	1.015,41	1.014,01	0,1%	683.056	789.591	-13,5%
Patatas frescas o refrigeradas (0701)	6,81	5,19	31,3%	17.112	19.336	-11,5%
Tomates frescos o refrigerados (0702)	142,54	152,57	-6,6%	80.814	96.863	-16,6%
Cebollas, chalotes, ajos, puerros frescos o refrigerados (0703)	51,85	44,84	15,6%	36.207	42.004	-13,8%
Coles, coliflores, coles rizadas, colinabos y similares (0704)	96,57	92,45	4,5%	64.840	78.696	-17,6%
Lechugas y achicorias (0705)	122,65	122,82	-0,1%	102.811	107.714	-4,6%
Zanahorias, nabos, remolachas para ensalada (0706)	7,31	7,53	-3,0%	9.160	10.003	-8,4%
Pepinos y pepinillos frescos o refrigerados (0707)	162,10	148,11	9,4%	101.598	120.109	-15,4%
Legumbres, incluso desvainadas, frescas o refrigeradas (0708)	5,43	7,28	-25,4%	2.814	4.145	-32,1%
Las demás hortalizas frescas o refrigeradas (0709)	325,81	342,55	-4,9%	195.136	224.088	-12,9%
Legumbres y hortalizas, incluso cocidas con agua o vapor, congeladas (0710)	69,82	67,92	2,8%	54.973	66.449	-17,3%
Legumbres y hortalizas conservadas provisionalmente (0711)	9,44	7,21	31,0%	7.364	7.066	4,2%
Legumbres y hortalizas secas, incluso en trozos o en rodajas o trituradas (0712)	6,30	5,40	16,6%	2.611	3.249	-19,6%
Leguminosas grano (0713)	3,86	4,02	-3,8%	2.282	2.737	-16,6%
Raíces de mandioca (yuca), arrurruz o salep, batatas (0714)	4,90	6,11	-19,8%	5.335	7.130	-25,2%
Frutas y frutos (08)	787,29	767,70	2,6%	553.228	633.903	-12,7%
Cocos, nueces del Brasil y nueces de cajuil (0801)	1,92	3,15	-39,0%	524	710	-26,2%
Los demás frutos de cáscara frescos o secos (0802)	47,74	60,32	-20,9%	8.809	11.109	-20,7%
Bananas o plátanos frescos o secos (0803)	7,03	4,63	51,6%	8.442	6.474	30,4%
Dátiles, higos, piñas, aguacates, guayabas y mangos (0804)	49,75	52,08	-4,5%	18.433	22.530	-18,2%
Cítricos (0805)	514,46	465,53	10,5%	455.820	506.146	-9,9%
Uvas y pasas (0806)	10,29	9,97	3,3%	4.267	4.195	1,7%

Exportación	Valor (Mill €)		Var. (%) Enero 2023/2022	Volumen (T)		Var. (%) Enero 2023/2022
	Enero 2023	Enero 2022		Enero 2023	Enero 2022	
Melones, sandías y papayas frescos (0807)	3,19	2,79	14,6%	2.085	2.348	-11,2%
Frutas de pepita (0808)	11,75	15,43	-23,9%	14.521	20.095	-27,7%
Frutas de hueso (0809)	1,10	0,85	29,8%	535	1.316	-59,4%
Frutos rojos, kiwis y caquis (0810)	127,64	139,53	-8,5%	34.206	51.737	-33,9%
Frutos congelados (0811)	7,26	8,11	-10,4%	3.211	4.274	-24,9%
Frutos conservados provisionalmente (0812)	1,12	1,00	12,6%	755	748	0,9%
Frutos secos (excl. 0801 a 0806) mezclas de frutos secos (0813)	2,92	2,48	17,6%	1.210	1.542	-21,6%
Cortezas de cítricos, melones y sandías frescas o congeladas (0814)	1,12	1,84	-39,2%	410	679	-39,6%
Café, te, yerba mate y especias (09)	73,11	54,37	34,5%	14.773	14.218	3,9%
Café (0901)	35,07	24,60	42,5%	5.326	5.480	-2,8%
Té (0902)	0,96	0,74	30,5%	59	99	-40,4%
Yerba mate (0903)	0,04	0,01	373,0%	7	2	234,3%
Pimienta (0904)	23,44	19,18	22,2%	6.756	6.363	6,2%
Vainilla (0905)	0,01	0,03	-53,6%	10	0	3511,1%
Canela y flores de canelero (0906)	0,31	0,29	4,0%	61	65	-5,3%
Clavo (0907)	0,25	0,14	85,8%	25	18	40,7%
Nuez moscada, macis, amomos y cardamomos (0809)	0,30	0,32	-5,8%	23	44	-48,3%
Semillas de anís, badiana, hinojo, cilantro, comino, alcaravea y bayas de enebro (0909)	1,80	1,25	43,4%	597	525	13,8%
Jengibre, azafrán, cúrcuma, tomillo, hojas de laurel, curry y demás especias (0910)	10,93	7,81	40,0%	1.909	1.622	17,7%
Cereales (10)	27,05	32,51	-16,8%	29.191	57.387	-49,1%
Trigo (1001)	0,91	8,51	-89,3%	2.264	19.255	-88,2%
Centeno (1002)	0,22	0,27	-19,0%	656	893	-26,6%
Cebada (1003)	0,52	2,04	-74,3%	1.241	6.906	-82,0%
Avena (1004)	0,47	0,19	145,5%	1.155	419	175,8%
Maíz (1005)	9,11	8,56	6,5%	9.929	13.239	-25,0%
Arroz (1006)	14,87	12,17	22,2%	13.188	15.504	-14,9%
Sorgo para grano (1007)	0,21	0,20	4,9%	73	320	-77,2%
Alforfón, mijo y alpiste (1008)	0,73	0,57	26,8%	685	851	-19,5%
Productos de la molinería, Malta, Almidón y fécula (11)	36,94	28,80	28,3%	46.517	44.763	3,9%
Harina de trigo y de morcajo (1101)	5,87	6,47	-9,2%	11.302	12.741	-11,3%
Harina de cereales (1102)	1,46	0,94	55,9%	1.833	1.570	16,7%
Grañones, sémola y pellets de cereales (1103)	7,35	4,95	48,3%	11.033	8.267	33,5%
Granos de cereales trabajados de otra forma (1104)	3,58	2,04	75,3%	5.497	4.000	37,4%
Harina, sémola, polvo, copos, gránulos y pellets de patatas (1105)	0,47	0,23	102,2%	193	182	6,3%
Harina, sémola y polvo de las legumbres secas de la partida 0713 (1106)	7,28	5,54	31,4%	1.730	1.082	59,9%
Malta (1107)	3,89	1,62	140,7%	6.448	3.831	68,3%
Almidón y fécula (1108)	6,75	6,84	-1,3%	8.329	12.972	-35,8%
Gluten de trigo (1109)	0,29	0,17	69,1%	151	117	29,0%

Exportación	Valor (Mill €)		Var. (%) Enero 2023/2022	Volumen (T)		Var. (%) Enero 2023/2022
	Enero 2023	Enero 2022		Enero 2023	Enero 2022	
Semillas oleaginosas y plantas industriales (12)	79,22	80,72	-1,9%	97.953	198.012	-50,5%
Habas de soja (1201)	0,30	0,23	27,8%	206	367	-43,9%
Cacahuets crudos (1202)	0,13	0,20	-31,4%	63	115	-45,0%
Semilla de lino (1204)	0,07	0,12	-41,2%	25	36	-29,2%
Semilla de nabo o de colza (1205)	0,42	2,00	-78,9%	282	3.509	-92,0%
Semilla de girasol (1206)	20,20	10,54	91,6%	2.861	2.546	12,4%
Las demás semillas y frutos oleaginosos (1207)	4,70	7,11	-33,9%	1.338	2.463	-45,7%
Harina de semillas o de frutos oleaginosos (1208)	0,52	0,15	258,5%	1.018	382	166,1%
Semillas, frutos y esporas para siembra (1209)	8,67	8,71	-0,5%	1.278	2.774	-53,9%
Conos de lúpulo frescos o secos (1210)	0,04	0,04	20,7%	1	1	8,9%
Plantas, semillas y frutos utilizadas en perfumería, medicina o insecticidas (1211)	11,77	9,48	24,2%	1.640	1.693	-3,1%
Algarrobos, algas, remolacha azucarera y caña de azúcar, frescas o refrigeradas (1212)	7,67	9,38	-18,2%	4.386	4.911	-10,7%
Paja y cascabillo de cereales (1213)	4,75	6,89	-31,1%	31.750	56.761	-44,1%
Forrajes (1214)	19,97	25,87	-22,8%	53.106	122.454	-56,6%
Gomas, resinas y demás jugos y extractos vegetales (13)	52,75	60,03	-12,1%	4.091	3.303	23,9%
Goma laca, gomas, resinas y oleorresinas (1301)	0,22	0,70	-68,4%	33	155	-78,6%
Jugos y extractos vegetales (1302)	52,53	59,34	-11,5%	4.058	3.147	28,9%
Materias trenzables y demás productos de origen vegetal (14)	0,70	1,07	-34,7%	1.443	2.038	-29,2%
Materias vegetales de las especies utilizadas en cestería o espartería (1401)	0,23	0,48	-52,2%	320	145	121,3%
Productos vegetales no comprendidos en otras partidas (1404)	0,47	0,59	-20,3%	1.123	1.894	-40,7%
Grasas y aceites (15)	539,33	498,23	8,2%	224.973	240.612	-6,5%
Grasa de cerdo de ave (1501)	1,43	3,58	-59,9%	1.280	2.774	-53,8%
Grasas de bovino, ovino o caprino (1502)	0,04	0,49	-90,9%	36	449	-92,0%
Estearina solar y aceite de manteca de cerdo (1503)	0,00	0,00	-100,0%	0	0	-100,0%
Las demás grasas y aceites animales (1506)	0,42	1,30	-67,9%	378	1.346	-71,9%
Aceite de soja (1507)	51,57	43,48	18,6%	37.787	35.413	6,7%
Aceite de cacahuete (1508)	0,09	0,09	-1,7%	27	23	15,2%
Aceite de oliva (1509+1510)	282,57	288,58	-2,1%	59.108	86.720	-31,8%
Aceite de palma (1511)	18,70	4,32	332,6%	10.710	2.851	275,7%
Aceites de girasol (1512)	47,41	51,21	-7,4%	26.412	28.249	-6,5%
Aceites de coco, de almendra o de babasú (1513)	6,10	3,27	86,4%	2.823	1.626	73,6%
Aceites de nabo, colza o mostaza (1514)	7,79	4,53	72,0%	3.436	2.784	23,4%
Las demás grasas y aceites vegetales fijos (1515)	16,09	12,43	29,4%	5.163	3.974	29,9%
Grasas y aceites parcial o totalmente hidrogenados (1516)	10,91	8,17	33,6%	3.789	3.984	-4,9%
Margarina y mezclas alimenticias de grasas o de aceites (1517)	26,08	17,84	46,2%	11.574	10.658	8,6%
Grasas y aceites cocidos, oxidados, deshidratados...etc. (1518)	62,68	49,96	25,5%	45.500	39.618	14,8%
Glicerol en bruto (1520)	5,00	8,48	-41,1%	15.737	19.085	-17,5%

Exportación	Valor (Mill €)		Var. (%) Enero 2023/2022	Volumen (T)		Var. (%) Enero 2023/2022
	Enero 2023	Enero 2022		Enero 2023	Enero 2022	
Ceras vegetales, de abejas u otros insectos (1521)	0,20	0,22	-11,0%	37	39	-3,3%
Degrás, residuos del tratamiento de las grasas o ceras (1522)	2,19	0,26	739,3%	1.169	1.020	14,7%
Conservas de carnes y pescados, crustáceos y moluscos (16)	162,71	141,40	15,1%	29.066	28.706	1,3%
Embutidos de carne, despojos o sangre (1601)	44,85	36,52	22,8%	6.474	5.930	9,2%
Las demás preparaciones y conservas de carne (1602)	25,70	22,42	14,6%	6.262	6.690	-6,4%
Extractos y jugos de carnes, pescados, crustáceos o moluscos (1603)	0,68	0,85	-19,6%	105	120	-12,3%
Preparaciones y conservas de pescado, caviar y sus sucedáneos (1604)	70,41	62,60	12,5%	11.687	11.637	0,4%
Conservas de crustáceos y moluscos (1605)	21,07	19,02	10,8%	4.537	4.329	4,8%
Azúcares y artículos de confitería (17)	85,65	55,76	53,6%	32.483	29.179	11,3%
Azúcar de caña o remolacha (1701)	7,68	4,11	87,0%	7.123	6.146	15,9%
Los demás azúcares, (lactosa, maltosa, glucosa y fructosa) (1702)	5,81	5,04	15,4%	4.794	5.562	-13,8%
Melaza de la extracción o refinado del azúcar (1703)	0,13	0,21	-37,1%	363	751	-51,7%
Artículos de confitería sin cacao (1704)	72,02	46,40	55,2%	20.204	16.721	20,8%
Cacao y sus preparaciones (18)	70,07	61,50	13,9%	17.846	18.120	-1,5%
Cacao en grano entero, partido, crudo o tostado (1801)	0,08	0,32	-75,9%	60	207	-71,1%
Cáscara, películas y demás residuos de cacao (1802)	0,05	--	--	276	--	--
Pasta de cacao (1803)	1,89	1,67	12,9%	567	509	11,5%
Manteca, grasa y aceite de cacao (1804)	2,25	2,67	-15,6%	475	605	-21,5%
Cacao en polvo sin azucarar ni edulcorar (1805)	15,18	14,62	3,8%	5.373	6.065	-11,4%
Chocolate y demás preparaciones alimenticias que contengan cacao (1806)	50,62	42,21	19,9%	11.095	10.734	3,4%
Preparaciones a base de cereales, harina, almidón, fécula o leche (19)	220,95	173,66	27,2%	82.177	78.838	4,2%
Extracto de malta y preparaciones alimenticias de harina, sémola, almidón o fécula (1901)	25,47	22,99	10,8%	9.351	10.627	-12,0%
Pastas alimenticias incluso cocidas o rellenas (1902)	18,93	17,86	6,0%	11.641	12.174	-4,4%
Tapioca y sus sucedáneos con fécula, en copos, grumos o granos (1903)	0,08	0,11	-20,5%	15	8	83,9%
Productos a base de cereales obtenidos por insuflado o tostado (1904)	35,41	29,61	19,6%	10.661	10.895	-2,2%
Productos de panadería, pastelería o galletería (1905)	141,05	103,09	36,8%	50.509	45.134	11,9%
Conservas de legumbres, hortalizas o frutas (20)	295,57	268,81	10,0%	190.236	213.595	-10,9%
Legumbres, hortalizas, frutos conservados en vinagre (2001)	6,68	5,33	25,3%	3.207	2.841	12,9%
Tomates preparados o conservados (2002)	48,81	43,89	11,2%	33.302	48.284	-31,0%
Setas y trufas preparadas o conservadas (2003)	8,91	7,64	16,6%	3.683	4.155	-11,4%
Las demás legumbres y hortalizas preparadas o conservadas congeladas (2004)	11,18	8,10	38,1%	6.291	6.015	4,6%
Las demás legumbres y hortalizas, preparadas o conservadas sin congelar (2005)	81,48	74,64	9,2%	45.144	49.002	-7,9%
Hortalizas y frutas confitados con azúcar (2006)	0,45	0,28	59,4%	179	100	79,5%
Compotas, jaleas y mermeladas, purés de frutas (2007)	16,00	13,89	15,2%	7.195	6.821	5,5%
Frutos conservados de otro modo (2008)	44,87	45,36	-1,1%	18.564	24.418	-24,0%
Jugos de frutas (2009)	77,20	69,69	10,8%	72.673	71.959	1,0%
Preparaciones alimenticias diversas (21)	198,16	159,75	24,0%	53.383	54.165	-1,4%
Extractos, esencias y concentrados de café, té o yerba mate (2101)	41,00	30,05	36,4%	10.105	10.077	0,3%
Levaduras (2102)	4,23	3,15	34,1%	1.984	1.540	28,8%

Exportación	Valor (Mill €)		Var. (%) Enero 2023/2022	Volumen (T)		Var. (%) Enero 2023/2022
	Enero 2023	Enero 2022		Enero 2023	Enero 2022	
Preparaciones para salsas y salsas preparadas (2103)	40,55	31,04	30,6%	18.286	17.946	1,9%
Preparaciones para sopas, potajes o caldos (2104)	14,96	9,53	56,9%	5.270	4.208	25,2%
Helados y productos similares incluso con cacao (2105)	14,93	13,35	11,9%	2.722	3.446	-21,0%
Preparaciones alimenticias no comprendidas en otras partidas (2106)	82,50	72,62	13,6%	15.016	16.948	-11,4%
Bebidas (22)	384,19	360,46	6,6%	290.714	300.596	-3,3%
Agua (2201)	6,50	5,63	15,6%	15.148	12.781	18,5%
Bebidas refrescantes (2202)	33,86	30,77	10,0%	45.346	49.293	-8,0%
Cerveza (2203)	22,38	20,14	11,1%	24.117	23.976	0,6%
Vino (2204)	207,58	203,30	2,1%	154.208	166.910	-7,6%
Vermut (2205)	4,50	4,62	-2,5%	3.528	3.698	-4,6%
Las demás bebidas fermentadas (2206)	1,44	1,64	-12,6%	804	1.159	-30,6%
Bebidas espirituosas con grado alcohólico volumétrico superior o igual al 80%vol. (2207)	28,02	24,83	12,9%	22.623	20.082	12,7%
Bebidas espirituosas con grado alcohólico volumétrico inferior al 80%vol. (2208)	76,46	66,95	14,2%	20.702	18.392	12,6%
Vinagre comestible y sucedáneos comestibles del vinagre (2209)	3,46	2,59	33,7%	4.238	4.304	-1,5%
Subproductos de las industrias alimentarias y piensos (23)	141,64	129,28	9,6%	135.996	155.337	-12,5%
Harina, polvo y pellets de carne, despojos o pescados (2301)	25,02	22,48	11,3%	26.328	27.939	-5,8%
Salvados, moyuelos y demás residuos del tratamiento de cereales (2302)	2,32	1,54	50,1%	4.905	3.835	27,9%
Residuos de la industria del almidón y similares (2303)	2,90	2,29	26,3%	4.340	3.883	11,8%
Tortas y residuos sólidos de la extracción de aceite de soja (2304)	10,91	9,50	14,8%	20.303	23.019	-11,8%
Tortas y residuos sólidos de la extracción de aceite de cacahuete (2305)	--	0,00	--	--	0	--
Tortas y residuos sólidos de la extracción de aceites vegetales (2306)	5,69	5,44	4,7%	14.216	18.372	-22,6%
Lías o heces de vino (2307)	0,04	0,33	-89,2%	26	247	-89,4%
Materias vegetales, desperdicios, residuos y subproductos vegetales (2308)	0,59	0,59	0,8%	1.106	2.486	-55,5%
Preparaciones para la alimentación animal (2309)	94,18	87,12	8,1%	64.772	75.556	-14,3%
Partidas no alimentarias	96,81	90,38	7,1%	23.582	27.237	-13,4%
Tabaco en rama o sin elaborar (2401)	0,48	1,00	-51,9%	122	460	-73,4%
Manitol (290543)+D-glucitol (290544)+Glicerol (290545)	1,46	0,99	47,6%	1.112	1.329	-16,3%
Aceites esenciales (3301)	13,91	12,00	16,0%	546	527	3,8%
Mezclas de sustancias odoríferas utilizadas en las industrias alimentarias o de bebidas (330210)	29,68	27,47	8,0%	2.291	2.135	7,3%
Caseína, caseinatos y demás derivados (3501)	2,82	0,79	257,2%	268	139	92,9%
Albúminas (3502)	1,92	1,20	59,6%	898	837	7,2%
Gelatinas (3503)	5,45	4,77	14,3%	803	1.056	-23,9%
Peptonas y sus derivados (3504)	13,47	10,94	23,2%	2.021	1.868	8,2%
Dextrina y demás almidones (3505)	1,50	1,84	-18,7%	1.040	2.063	-49,6%
Aprestos a base de materias amiláceas (380910)	0,08	0,54	-84,5%	69	266	-74,1%
Ácidos grasos monocarboxílicos industriales (3823)	14,25	15,62	-8,8%	8.289	9.690	-14,5%
Sorbitol (382460)	0,04	0,16	-71,7%	25	103	-75,9%
Cueros y pieles, en bruto, de bovino o de equino (4101)	8,40	8,89	-5,5%	5.178	5.311	-2,5%

Exportación	Valor (Mill €)		Var. (%) Enero 2023/2022	Volumen (T)		Var. (%) Enero 2023/2022
	Enero 2023	Enero 2022		Enero 2023	Enero 2022	
Pielés en bruto de ovino frescas o saladas, secas o encaladas (4102)	2,94	3,46	-15,2%	536	791	-32,3%
Los demás cueros y pieles en bruto (4103)	0,39	0,51	-23,5%	383	543	-29,5%
Peletería en bruto (4301)	--	0,21	--	--	120	--
Capullos de seda devanables (5001)	0,00	0,00	-47,0%	0	0	-50,0%
Seda cruda sin torcer (5002)	--	--	--	--	--	--
Desperdicios de seda (5003)	--	--	--	--	--	--
Lana sin cardar ni peinar (5101)	0,38	1,87	-79,5%	307	1.282	-76,1%
Pelo fino u ordinario sin cardar ni peinar (5102)	0,20	0,07	179,3%	3	1	109,4%
Desperdicios de lana o de pelo fino u ordinario (5103)	0,02	0,00	--	9	0	--
Hilachas de lana o de pelo fino u ordinario (5104)	0,00	--	--	0	--	--
Lana y pelo fino u ordinario, cardados o peinados (5105)	0,27	0,34	-18,3%	46	77	-40,4%
Algodón sin cardar ni peinar (5201)	7,37	12,94	-43,0%	3.583	6.284	-43,0%
Desperdicios de algodón (5202)	1,06	0,90	17,4%	973	960	1,4%
Algodón cardado o peinado (5203)	0,03	0,01	170,7%	22	2	864,3%
Lino en bruto o trabajado (5301)	0,00	0,00	2654,8%	0	0	130,4%
Cáñamo en bruto o trabajado (5302)	0,09	0,12	-22,4%	2	5	-57,6%
Yute y demás fibras textiles del líber (5303)	0,02	0,03	-21,4%	25	15	62,4%
Coco, abacá , ramio y demás fibras textiles (5305)	0,63	0,66	-5,3%	595	527	12,9%

Importación	Valor (Mill €)		Var. (%) Enero 2023/2022	Volumen (T)		Var. (%) Enero 2023/2022
	Enero 2023	Enero 2022		Enero 2023	Enero 2022	
Animales Vivos (01)	63,05	38,92	62,0%	19.120	15.521	23,2%
Caballos, asnos, mulos y burdéganos vivos (0101)	0,59	0,76	-21,9%	65	85	-23,4%
Animales vivos de la especie bovina (0102)	19,35	17,49	10,6%	5.476	5.789	-5,4%
Animales vivos de la especie porcina (0103)	35,53	12,89	175,7%	12.376	8.063	53,5%
Animales vivos de las especies ovina o caprina (0104)	1,58	1,18	33,7%	402	385	4,6%
Gallos, gallinas, patos, gansos (0105)	2,96	2,91	1,6%	599	885	-32,2%
Los demás animales vivos (0106)	3,04	3,70	-17,8%	201	314	-36,1%
Carne y despojos comestibles (02)	147,89	103,95	42,3%	36.986	35.335	4,7%
Carne de bovino, fresca o refrigerada (0201)	53,02	32,54	63,0%	7.247	4.831	50,0%
Carne de bovino congelada (0202)	13,43	13,57	-1,1%	2.599	2.859	-9,1%
Carne de porcino, fresca, refrigerada o congelada (0203)	20,89	15,36	36,0%	8.489	9.742	-12,9%
Carne de ovino o caprino, fresca, refrigerada o congelada (0204)	5,24	2,96	76,9%	618	507	21,9%
Carne de animales de las especies caballar, asnal o mular, fresca o refrigerada (0205)	0,13	0,08	64,8%	21	18	13,0%
Despojos comestibles de animales de las especies bovina, porcina, ovina, caprina (0206)	4,34	3,55	22,4%	2.342	2.292	2,2%
Carne y despojos comestibles de aves (0207)	37,81	28,98	30,5%	11.656	12.039	-3,2%
Las demás carnes y despojos comestibles, frescos, refrigerados o congelados (0208)	0,89	0,53	67,0%	230	178	29,6%
Tocino sin partes magras y grasas de cerdo o de ave (0209)	1,50	0,81	85,6%	1.118	1.045	7,0%
Carne y despojos comestibles, salados o en salmuera, secos o ahumados (0210)	10,65	5,58	90,8%	2.666	1.822	46,3%
Pescados y crustáceos, moluscos (03)	607,82	605,14	0,4%	104.571	108.811	-3,9%
Peces vivos (0301)	6,57	4,49	46,5%	766	466	64,5%
Pescado fresco o refrigerado (0302)	106,93	112,04	-4,6%	15.941	19.049	-16,3%
Pescado congelado (0303)	54,09	48,07	12,5%	19.760	20.496	-3,6%
Filetes y demás carne de pescado frescos, refrigerados o congelados (0304)	92,65	87,55	5,8%	16.979	16.627	2,1%
Pescado seco, salado o en salmuera y ahumado (0305)	19,83	13,92	42,4%	2.846	1.875	51,8%
Crustáceos (0306)	124,81	117,78	6,0%	18.132	16.525	9,7%
Moluscos (0307)	202,61	221,10	-8,4%	30.117	33.741	-10,7%
Invertebrados acuáticos (excluidos Crustáceos y Moluscos) (0308)	0,34	0,19	73,3%	31	31	0,2%
Leche y productos lácteos, huevos y miel (04)	241,95	170,39	42,0%	76.558	65.314	17,2%
Leche y nata sin concentrar (0401)	12,63	4,89	158,3%	16.114	6.453	149,7%
Leche y nata concentradas (0402)	25,64	17,28	48,4%	9.271	6.136	51,1%
Leches fermentadas (0403)	24,71	16,60	48,8%	13.654	11.835	15,4%
Lactosuero (0404)	8,97	7,77	15,5%	3.794	3.815	-0,6%

Importación	Valor (Mill €)		Var. (%) Enero 2023/2022	Volumen (T)		Var. (%) Enero 2023/2022
	Enero 2023	Enero 2022		Enero 2023	Enero 2022	
Mantequilla y demás materias grasas de la leche (0405)	14,87	10,27	44,8%	2.200	2.131	3,2%
Quesos y requesón (0406)	138,01	97,37	41,7%	26.117	28.750	-9,2%
Huevos de ave con cascarrón frescos, conservados o cocidos (0407)	5,98	4,61	29,7%	1.114	1.403	-20,6%
Huevos de ave sin cascara y yemas de huevo (0408)	4,29	2,40	78,6%	1.303	1.340	-2,7%
Miel natural (0409)	6,32	7,68	-17,6%	2.954	3.387	-12,8%
Insectos y demás productos comestibles de origen animal no comprendidos en otras partidas (0410)	0,52	1,52	-65,5%	39	63	-38,9%
Los demás productos de origen animal no comprendidos en otros capítulos (05)	25,44	24,67	3,2%	11.086	11.373	-2,5%
Cabello en bruto (0501)	0,01	0,00	1571,9%	0	0	268,4%
Cerdas de jabalí o de cerdo (0502)	0,03	0,22	-87,7%	24	14	72,1%
Tripas, vejigas y estómagos de animales (0504)	17,13	17,83	-3,9%	4.194	5.021	-16,5%
Piel y otras partes de aves con las plumas o con el plumón (0505)	2,02	2,28	-11,0%	1.587	1.334	18,9%
Huesos y núcleos córneos (0506)	0,09	0,11	-12,8%	312	218	43,4%
Marfil, concha de tortuga, ballenas de mamíferos marinos (0507)	0,01	0,14	-96,4%	0	9	-98,9%
Coral y materias similares (0508)	0,08	0,02	257,1%	29	29	1,9%
Ámbar gris, castóreo, algalia y almizcle (0510)	0,79	0,00	203294,5%	727	0	7941440,6%
Productos de origen animal no comprendidos en otras partidas (0511)	5,28	4,07	29,9%	4.212	4.748	-11,3%
Plantas vivas y productos de la floricultura (06)	22,59	23,33	-3,2%	12.430	21.151	-41,2%
Bulbos, cebollas, tubérculos, raíces tuberosas, garras y rizomas (0601)	2,03	1,55	31,4%	604	492	22,8%
Las demás plantas vivas, esquejes, estaquillas e injertos (0602)	10,87	12,12	-10,3%	5.330	5.052	5,5%
Flores y capullos, cortados para ramos o adornos (0603)	8,40	8,06	4,3%	1.162	1.068	8,7%
Follaje, hojas, ramas y demás partes de plantas (0604)	1,28	1,61	-20,5%	5.335	14.539	-63,3%
Legumbres y hortalizas (07)	166,05	143,20	16,0%	219.230	194.584	12,7%
Patatas frescas o refrigeradas (0701)	44,39	25,98	70,8%	110.368	87.555	26,1%
Tomates frescos o refrigerados (0702)	12,11	15,73	-23,0%	10.094	13.064	-22,7%
Cebollas, chalotes, ajos, puerros frescos o refrigerados (0703)	11,23	8,39	33,9%	13.058	13.531	-3,5%
Coles, coliflores, coles rizadas, colinabos y similares (0704)	1,38	0,89	54,8%	2.312	1.596	44,9%
Lechugas y achicorias (0705)	2,54	2,87	-11,4%	1.262	1.991	-36,6%
Zanahorias, nabos, remolachas para ensalada (0706)	1,35	0,65	109,2%	2.799	1.992	40,5%
Pepinos y pepinillos frescos o refrigerados (0707)	3,68	1,96	88,3%	2.532	1.618	56,5%
Legumbres, incluso desvainadas, frescas o refrigeradas (0708)	14,99	15,29	-2,0%	7.182	9.394	-23,5%
Las demás hortalizas frescas o refrigeradas (0709)	21,24	25,87	-17,9%	16.267	19.334	-15,9%
Legumbres y hortalizas, incluso cocidas con agua o vapor, congeladas (0710)	18,26	13,54	34,9%	18.709	16.125	16,0%
Legumbres y hortalizas conservadas provisionalmente (0711)	3,74	3,22	16,1%	3.676	3.448	6,6%
Legumbres y hortalizas secas, incluso en trozos o en rodajas o trituradas (0712)	4,59	5,93	-22,6%	3.975	3.695	7,6%
Leguminosas grano (0713)	24,13	21,27	13,4%	24.700	19.544	26,4%
Raíces de mandioca (yuca), arrurruz o salep, batatas (0714)	2,43	1,63	49,5%	2.294	1.697	35,2%

Importación	Valor (Mill €)		Var. (%) Enero 2023/2022	Volumen (T)		Var. (%) Enero 2023/2022
	Enero 2023	Enero 2022		Enero 2023	Enero 2022	
Frutas y frutos (08)	284,30	272,69	4,3%	169.638	155.354	9,2%
Cocos, nueces del Brasil y nueces de cajuil (0801)	6,57	10,99	-40,2%	1.617	2.471	-34,6%
Los demás frutos de cáscara frescos o secos (0802)	69,98	87,97	-20,5%	18.703	20.079	-6,9%
Bananas o plátanos frescos o secos (0803)	26,10	17,46	49,5%	37.478	30.130	24,4%
Dátiles, higos, piñas, aguacates, guayabas y mangos (0804)	56,97	38,71	47,2%	34.213	27.758	23,3%
Cítricos (0805)	5,47	4,13	32,3%	5.244	4.932	6,3%
Uvas y pasas (0806)	15,23	18,35	-17,0%	7.615	9.368	-18,7%
Melones, sandías y papayas frescos (0807)	10,77	7,91	36,1%	10.712	10.162	5,4%
Frutas de pepita (0808)	21,92	17,72	23,8%	25.537	24.753	3,2%
Frutas de hueso (0809)	3,12	2,21	41,3%	951	766	24,2%
Frutos rojos, kiwis y caquis (0810)	57,50	56,52	1,7%	21.999	19.826	11,0%
Frutos congelados (0811)	4,52	5,81	-22,2%	1.943	2.864	-32,1%
Frutos conservados provisionalmente (0812)	0,18	0,22	-17,5%	302	146	106,9%
Frutos secos (excl. 0801 a 0806) mezclas de frutos secos (0813)	5,77	4,63	24,6%	3.207	2.035	57,6%
Cortezas de cítricos, melones y sandías frescas o congeladas (0814)	0,22	0,05	323,2%	115	64	80,2%
Café, te, yerba mate y especias (09)	153,81	142,54	7,9%	42.607	44.253	-3,7%
Café (0901)	122,68	104,54	17,4%	31.914	31.017	2,9%
Té (0902)	3,52	3,87	-9,1%	503	516	-2,5%
Yerba mate (0903)	0,75	1,08	-30,5%	244	361	-32,4%
Pimienta (0904)	17,06	22,51	-24,2%	7.655	9.813	-22,0%
Vainilla (0905)	0,05	0,15	-68,5%	3	2	14,2%
Canela y flores de canelero (0906)	0,58	1,17	-50,6%	147	282	-47,7%
Clavo (0907)	0,37	0,36	4,9%	49	47	3,3%
Nuez moscada, macis, amomos y cardamomos (0809)	0,84	0,92	-9,2%	400	299	33,7%
Semillas de anís, badiana, hinojo, cilantro, comino, alcaravea y bayas de enebro (0909)	1,13	0,97	17,1%	359	378	-5,2%
Jengibre, azafrán, cúrcuma, tomillo, hojas de laurel, curry y demás especias (0910)	6,84	6,98	-2,0%	1.334	1.537	-13,2%
Cereales (10)	558,06	471,56	18,3%	1.653.234	1.681.180	-1,7%
Trigo (1001)	202,12	143,68	40,7%	594.039	459.508	29,3%
Centeno (1002)	6,29	19,13	-67,1%	22.351	70.859	-68,5%
Cebada (1003)	44,15	8,67	409,0%	125.364	31.087	303,3%
Avena (1004)	3,27	0,33	895,1%	9.710	888	993,9%
Maíz (1005)	279,05	279,83	-0,3%	867.425	1.078.133	-19,5%
Arroz (1006)	18,51	12,63	46,6%	23.262	16.900	37,6%
Sorgo para grano (1007)	1,32	3,63	-63,8%	4.229	14.819	-71,5%
Alforfón, mijo y alpiste (1008)	3,36	3,65	-7,8%	6.853	8.987	-23,7%
Productos de la molinería, Malta, Almidón y fécula (11)	37,26	25,76	44,7%	53.547	47.613	12,5%
Harina de trigo y de morcajo (1101)	9,55	3,92	143,4%	20.436	9.236	121,3%
Harina de cereales (1102)	5,54	4,25	30,5%	8.706	7.531	15,6%
Grañones, sémola y pellets de cereales (1103)	2,06	3,56	-42,1%	5.468	14.145	-61,3%

Importación	Valor (Mill €)		Var. (%) Enero 2023/2022	Volumen (T)		Var. (%) Enero 2023/2022
	Enero 2023	Enero 2022		Enero 2023	Enero 2022	
Granos de cereales trabajados de otra forma (1104)	2,55	2,39	6,7%	2.874	2.511	14,4%
Harina, sémola, polvo, copos, gránulos y pellets de patatas (1105)	2,44	1,46	67,1%	2.011	1.625	23,8%
Harina, sémola y polvo de las legumbres secas de la partida 0713 (1106)	0,98	0,50	97,9%	527	345	52,7%
Malta (1107)	1,56	1,11	40,7%	2.350	2.128	10,5%
Almidón y fécula (1108)	10,35	5,96	73,7%	10.280	7.634	34,7%
Gluten de trigo (1109)	2,23	2,62	-14,9%	895	2.459	-63,6%
Semillas oleaginosas y plantas industriales (12)	320,70	218,20	47,0%	405.993	258.340	57,2%
Habas de soja (1201)	197,49	101,99	93,6%	329.547	205.680	60,2%
Cacahuets crudos (1202)	6,26	8,21	-23,8%	3.898	5.161	-24,5%
Semilla de lino (1204)	0,59	0,92	-35,5%	553	795	-30,4%
Semilla de nabo o de colza (1205)	11,82	1,09	984,6%	19.643	3.220	510,0%
Semilla de girasol (1206)	40,88	28,49	43,5%	29.793	21.261	40,1%
Las demás semillas y frutos oleaginosos (1207)	16,24	13,94	16,5%	6.141	5.943	3,3%
Harina de semillas o de frutos oleaginosos (1208)	2,31	1,62	42,7%	4.415	4.078	8,3%
Semillas, frutos y esporas para siembra (1209)	27,19	29,66	-8,3%	2.346	1.447	62,1%
Conos de lúpulo frescos o secos (1210)	0,38	0,43	-11,1%	35	37	-4,9%
Plantas, semillas y frutos utilizadas en perfumería, medicina o insecticidas (1211)	7,96	11,55	-31,1%	1.940	2.687	-27,8%
Algarrobos, algas, remolacha azucarera y caña de azúcar, frescas o refrigeradas (1212)	8,10	19,31	-58,1%	2.100	3.477	-39,6%
Paja y cascabillo de cereales (1213)	0,16	0,14	16,6%	1.607	1.129	42,3%
Forrajes (1214)	1,33	0,87	52,6%	3.976	3.426	16,1%
Gomas, resinas y demás jugos y extractos vegetales (13)	26,67	25,78	3,5%	2.017	2.683	-24,8%
Materias trenzables y demás productos de origen vegetal (14)	4,92	3,77	30,5%	5.071	3.589	41,3%
Materias vegetales de las especias utilizadas en cestería o espartería (1401)	1,75	2,18	-19,8%	1.235	1.202	2,7%
Productos vegetales no comprendidos en otras partidas (1404)	3,17	1,59	99,2%	3.836	2.386	60,7%
Grasas y aceites (15)	405,07	409,56	-1,1%	290.325	309.359	-6,2%
Grasa de cerdo de ave (1501)	4,38	5,45	-19,6%	3.220	4.354	-26,1%
Grasas de bovino, ovino o caprino (1502)	2,23	3,65	-38,8%	1.749	2.807	-37,7%
Estearina solar y aceite de manteca de cerdo (1503)	0,01	0,04	-85,8%	1	26	-96,7%
Grasas y aceites de pescado o mamíferos marinos (1504)	6,52	6,30	3,5%	2.441	4.114	-40,7%
Grasa de lana (1505)	0,34	0,19	79,9%	27	40	-33,1%
Las demás grasas y aceites animales (1506)	1,15	1,16	-0,1%	1.048	1.007	4,0%
Aceite de soja (1507)	15,14	35,04	-56,8%	11.537	30.463	-62,1%
Aceite de cacahuete (1508)	0,15	0,08	83,0%	78	29	171,9%
Aceite de oliva (1509+1510)	64,23	47,06	36,5%	18.015,86	17.977,07	0,2%
Aceite de palma (1511)	130,61	80,82	61,6%	124.588	74.136	68,1%

Importación	Valor (Mill €)		Var. (%) Enero 2023/2022	Volumen (T)		Var. (%) Enero 2023/2022
	Enero 2023	Enero 2022		Enero 2023	Enero 2022	
Aceites de girasol (1512)	84,39	102,05	-17,3%	59.116	77.993	-24,2%
Aceites de coco, de almendra o de babasú (1513)	12,24	15,79	-22,5%	8.531	10.032	-15,0%
Aceites de nabo, colza o mostaza (1514)	14,60	10,43	39,9%	10.194	9.624	5,9%
Las demás grasas y aceites vegetales fijos (1515)	9,68	9,51	1,8%	4.596	3.510	31,0%
Grasas y aceites parcial o totalmente hidrogenados (1516)	3,48	3,41	2,0%	836	949	-11,9%
Margarina y mezclas alimenticias de grasas o de aceites (1517)	11,13	10,96	1,6%	4.603	5.652	-18,6%
Grasas y aceites cocidos, oxidados, deshidratados...etc. (1518)	29,66	68,98	-57,0%	24.893	57.780	-56,9%
Glicerol en bruto (1520)	0,50	0,67	-25,4%	1.114	990	12,5%
Ceras vegetales, de abejas u otros insectos (1521)	0,85	1,31	-35,4%	175	311	-43,8%
Degrás, residuos del tratamiento de las grasas o ceras (1522)	13,80	6,67	106,7%	13.564	7.565	79,3%
Conservas de carnes y pescados, crustáceos y moluscos (16)	261,83	210,75	24,2%	51.870	51.289	1,1%
Embutidos de carne, despojos o sangre (1601)	8,61	7,62	13,1%	2.084	1.941	7,3%
Las demás preparaciones y conservas de carne (1602)	23,97	18,30	31,0%	5.322	5.235	1,6%
Extractos y jugos de carnes, pescados, crustáceos o moluscos (1603)	0,52	0,53	-1,8%	45	48	-5,4%
Preparaciones y conservas de pescado, caviar y sus sucedáneos (1604)	215,65	172,98	24,7%	41.386	40.928	1,1%
Conservas de crustáceos y moluscos (1605)	13,07	11,32	15,5%	3.033	3.136	-3,3%
Azúcares y artículos de confitería (17)	138,79	102,66	35,2%	179.058	202.292	-11,5%
Azúcar de caña o remolacha (1701)	101,32	71,79	41,1%	140.644	147.948	-4,9%
Los demás azúcares, (lactosa, maltosa, glucosa y fructosa) (1702)	17,00	12,95	31,3%	12.065	12.525	-3,7%
Melaza de la extracción o refinado del azúcar (1703)	6,02	6,61	-9,0%	22.894	38.077	-39,9%
Artículos de confitería sin cacao (1704)	14,44	11,30	27,8%	3.455	3.742	-7,7%
Cacao y sus preparaciones (18)	103,83	88,92	16,8%	31.632	30.215	4,7%
Cacao en grano entero, partido, crudo o tostado (1801)	22,13	17,21	28,6%	9.018	7.278	23,9%
Cáscara, películas y demás residuos de cacao (1802)	0,02	--	--	28	--	--
Pasta de cacao (1803)	22,21	19,28	15,2%	8.405	9.028	-6,9%
Manteca, grasa y aceite de cacao (1804)	6,04	3,48	73,7%	1.402	813	72,5%
Cacao en polvo sin azucarar ni edulcorar (1805)	2,59	3,27	-20,7%	789	1.114	-29,2%
Chocolate y demás preparaciones alimenticias que contengan cacao (1806)	50,84	45,69	11,3%	11.991	11.983	0,1%
Preparaciones a base de cereales, harina, almidón, fécula o leche (19)	1.532,29	1.409,87	8,7%	746.883	701.043	6,5%
Extracto de malta y preparaciones alimenticias de harina, sémola, almidón o fécula (1901)	31,68	25,64	23,6%	12.302	12.896	-4,6%
Pastas alimenticias incluso cocidas o rellenas (1902)	24,51	21,20	15,6%	9.471	10.116	-6,4%
Tapioca y sus sucedáneos con fécula, en copos, grumos o granos (1903)	0,30	0,16	82,7%	182	61	196,6%
Productos a base de cereales obtenidos por insuflado o tostado (1904)	12,41	11,45	8,4%	4.708	5.347	-11,9%
Productos de panadería, pastelería o galletería (1905)	73,73	67,65	9,0%	23.929	26.536	-9,8%
Conservas de legumbres, hortalizas o frutas (20)	135,58	114,31	18,6%	80.658	79.789	1,1%
Legumbres, hortalizas, frutos conservados en vinagre (2001)	4,01	4,22	-5,0%	2.714	3.945	-31,2%
Tomates preparados o conservados (2002)	12,46	7,27	71,4%	9.943	8.880	12,0%
Setas y trufas preparadas o conservadas (2003)	1,05	0,78	33,6%	630	276	127,9%
Las demás legumbres y hortalizas preparadas o conservadas congeladas (2004)	23,71	12,54	89,1%	18.727	14.912	25,6%

Importación	Valor (Mill €)		Var. (%) Enero 2023/2022	Volumen (T)		Var. (%) Enero 2023/2022
	Enero 2023	Enero 2022		Enero 2023	Enero 2022	
Las demás legumbres y hortalizas, preparadas o conservadas sin congelar (2005)	38,61	33,95	13,7%	18.255	15.807	15,5%
Hortalizas y frutas confitados con azúcar (2006)	0,18	0,20	-9,5%	130	68	92,0%
Compotas, jaleas y mermeladas, purés de frutas (2007)	6,52	5,06	28,7%	3.403	2.800	21,5%
Frutos conservados de otro modo (2008)	27,29	27,76	-1,7%	12.081	13.468	-10,3%
Jugos de frutas (2009)	21,77	22,52	-3,3%	14.776	19.632	-24,7%
Preparaciones alimenticias diversas (21)	132,53	117,78	12,5%	32.209	32.783	-1,7%
Extractos, esencias y concentrados de café, té o yerba mate (2101)	9,61	9,64	-0,4%	2.414	2.438	-1,0%
Levaduras (2102)	4,45	7,12	-37,5%	1.756	2.013	-12,7%
Preparaciones para salsas y salsas preparadas (2103)	19,72	16,71	18,0%	6.462	7.117	-9,2%
Preparaciones para sopas, potajes o caldos (2104)	4,13	3,35	23,3%	1.713	1.594	7,5%
Helados y productos similares incluso con cacao (2105)	10,80	6,21	74,0%	3.238	2.215	46,2%
Preparaciones alimenticias no comprendidas en otras partidas (2106)	83,83	74,75	12,1%	16.626	17.406	-4,5%
Bebidas (22)	185,88	149,02	24,7%	122.884	97.103	26,6%
Agua (2201)	2,41	2,24	8,0%	3.564	3.823	-6,8%
Bebidas refrescantes (2202)	44,60	24,09	85,1%	38.793	22.375	73,4%
Cerveza (2203)	31,31	20,32	54,1%	42.335	31.999	32,3%
Vino (2204)	16,25	16,33	-0,5%	3.533	4.674	-24,4%
Vermut (2205)	0,63	3,50	-82,0%	259	1.674	-84,5%
Bebidas espirituosas con grado alcohólico volumétrico inferior al 80%vol. (2208)	68,28	64,30	6,2%	15.052	14.726	2,2%
Vinagre comestible y sucedáneos comestibles del vinagre (2209)	1,06	1,15	-8,0%	1.086	1.230	-11,7%
Subproductos de las industrias alimentarias y piensos (23)	248,48	247,45	0,4%	430.471	492.887	-12,7%
Harina, polvo y pellets de carne, despojos o pescados (2301)	10,94	8,69	25,9%	9.502	8.991	5,7%
Salvados, moyuelos y demás residuos del tratamiento de cereales (2302)	6,21	5,18	19,9%	17.119	19.391	-11,7%
Residuos de la industria del almidón y similares (2303)	11,64	10,64	9,4%	29.690	38.927	-23,7%
Tortas y residuos sólidos de la extracción de aceite de soja (2304)	92,67	114,28	-18,9%	180.276	277.153	-35,0%
Tortas y residuos sólidos de la extracción de aceite de cacahuete (2305)	--	0,04	--	--	11	--
Tortas y residuos sólidos de la extracción de aceites vegetales (2306)	36,28	26,00	39,6%	100.790	87.141	15,7%
Lías o heces de vino (2307)	0,56	0,28	99,2%	701	480	46,1%
Materias vegetales, desperdicios, residuos y subproductos vegetales (2308)	7,32	4,46	64,3%	22.716	19.193	18,4%
Preparaciones para la alimentación animal (2309)	82,84	77,89	6,4%	69.678	41.600	67,5%
Partidas no alimentarias	151,47	163,96	-7,6%	49.917	47.966	4,1%
Tabaco en rama o sin elaborar (2401)	3,80	4,99	-23,9%	430	202	113,1%
Manitol (290543)+D-glucitol (290544)+Glicerol (290545)	9,64	7,25	33,0%	6.106	5.118	19,3%
Aceites esenciales (3301)	10,90	16,78	-35,1%	526	829	-36,6%
Mezclas de sustancias odoríferas utilizadas en las industrias alimentarias o de bebidas (330210)	40,96	50,80	-19,4%	2.016	2.305	-12,5%
Caseína, caseinatos y demás derivados (3501)	7,40	11,05	-33,0%	557	1.157	-51,8%

Importación	Valor (Mill €)		Var. (%) Enero 2023/2022	Volumen (T)		Var. (%) Enero 2023/2022
	Enero 2023	Enero 2022		Enero 2023	Enero 2022	
Albúminas (3502)	4,86	4,36	11,4%	554	578	-4,2%
Gelatinas (3503)	8,26	5,52	49,7%	1.060	1.104	-4,0%
Peptonas y sus derivados (3504)	10,33	8,80	17,4%	1.939	1.409	37,6%
Dextrina y demás almidones (3505)	9,74	7,67	27,0%	5.420	6.565	-17,4%
Aprestos a base de materias amiláceas (380910)	0,00	0,08	-98,2%	1	10	-86,0%
Ácidos grasos monocarboxílicos industriales (3823)	39,94	38,71	3,2%	27.894	24.760	12,7%
Sorbitol (382460)	1,01	2,46	-58,7%	879	1.355	-35,2%
Cueros y pieles, en bruto, de bovino o de equino (4101)	2,63	2,51	4,4%	1.672	1.681	-0,5%
Piel en bruto de ovino frescas o saladas, secas o encaladas (4102)	1,99	2,11	-5,5%	862	768	12,2%
Los demás cueros y pieles en bruto (4103)	0,00	0,85	-99,7%	0	125	-99,9%
Peletería en bruto (4301)	--	0,00	--	--	0	--
Capullos de seda devanables (5001)	0,00	0,00	--	0	0	--
Seda cruda sin torcer (5002)	--	--	--	--	--	--
Desperdicios de seda (5003)	--	--	--	--	--	--
Lana sin cardar ni peinar (5101)	0,65	0,19	248,9%	315	211	49,2%
Pelo fino u ordinario sin cardar ni peinar (5102)	0,01	0,09	-93,5%	0	4	-88,8%
Desperdicios de lana o de pelo fino u ordinario (5103)	0,05	0,00	1590,3%	22	0	6931,0%
Hilachas de lana o de pelo fino u ordinario (5104)	0,01	--	--	3	--	--
Lana y pelo fino u ordinario, cardados o peinados (5105)	1,09	0,81	34,7%	236	126	87,8%
Algodón sin cardar ni peinar (5201)	0,56	0,83	-32,6%	193	391	-50,5%
Desperdicios de algodón (5202)	0,05	0,14	-60,0%	98	146	-32,8%
Algodón cardado o peinado (5203)	0,75	1,58	-52,2%	509	1.215	-58,1%
Lino en bruto o trabajado (5301)	0,39	0,34	15,8%	132	92	43,9%
Cáñamo en bruto o trabajado (5302)	0,00	0,00	-97,0%	0	0	-50,8%
Yute y demás fibras textiles del líber (5303)	0,00	0,01	-83,5%	0	24	-99,6%
Coco, abacá , ramio y demás fibras textiles (5305)	0,00	0,00	--	0	0	--